

川西市子ども・子育て支援事業計画策定のための
ニーズ調査報告書（暫定版）

平成 26 年 2 月
川西市

目 次

1. 調査の概要	1
2. 調査結果	3
(1) お住まいの地域について	3
(2) ご家族の状況について	4
(3) 子どもの育ちをめぐる環境について	6
(4) 保護者の就労状況について	12
(5) 平日の定期的な教育・保育事業の利用状況について	23
(6) 地域の子育て支援事業の利用状況について	36
(7) 土曜・休日や長期休暇中の「定期的」な教育・保育事業の利用希望について	48
(8) 病気の際の対応について	55
(9) 不定期の教育・保育事業や宿泊を伴う一時預かり等の利用について	64
(10) 小学校就学後の放課後の過ごし方について	73
(11) 育児休業や短時間勤務制度など職場の両立支援制度について	84

1. 調査の概要

(1) 調査の目的

市内に居住する就学前児童の保護者を対象として、「アンケート調査」を実施し、「子ども・子育て支援事業計画」を策定するにあたり、「幼児教育・保育・地域の子育て支援」の「今後の利用希望」を把握するための基礎資料とします。

(2) 調査内容

- ①お住まいの地域について
- ②ご家族の状況について
- ③子どもの育ちをめぐる環境について
- ④保護者の就労状況について
- ⑤平日の定期的な教育・保育事業の利用状況について
- ⑥地域の子育て支援事業の利用状況について
- ⑦土曜・休日や長期休暇中の「定期的」な教育・保育事業の利用希望について
- ⑧病気の際の対応について
- ⑨不定期の教育・保育事業や宿泊を伴う一時預かり等の利用について
- ⑩小学校就学後の放課後の過ごし方について
- ⑪育児休業や短時間勤務制度など職場の両立支援制度について

(3) 調査仕様

- ①調査地域 市内全域
- ②調査対象 市内に居住する就学前児童（0歳から5歳）の保護者
- ③標本数 3,000件
- ④抽出方法 住民基本台帳登録者のうち、0歳から5歳の子ども3,000名を無作為抽出。
- ⑤調査方法 郵送配布・郵送回収
- ⑥調査期間 平成25年10月8日～10月31日

(4) 回収数・回収率

1,609件 有効回答率=53.6%

(5) 本報告書における調査結果の見方

- ・回答は各質問の回答者数（N）を基数とした百分率（％）で示してあります。また、小数点以下第2位を四捨五入しているため、内訳の合計が100.0%にならない場合があります。
- ・複数回答が可能な設問の場合、回答者が全体に対してどのくらいの比率であるかという見方になるため、回答比率の合計が100.0%を超える場合があります。
- ・クロス集計の場合、無回答を排除しているため、クロス集計の有効回答数の合計と単純集計（全体）の有効回答数が合致しないことがあります。なお、クロス集計とは、複数項目の組み合わせで分類した集計のことで、複数の質問項目を交差して並べ、表やグラフを作成することにより、その相互の関係を明らかにするための集計方法です。
- ・調査結果を図表にて表示していますが、グラフ以外の表は、最も高い割合のものを■で網かけをしています。（無回答および有効回答数が10未満を除く）

○居住地区について

中学校区	小学校区	住 所
川西南	久代（全部）	久代1丁目～6丁目、東久代1・2丁目
	加茂（全部）	南花屋敷1丁目～4丁目、加茂1丁目～6丁目
	川西	栄根2丁目（1番～5番を除く）、下加茂1丁目・2丁目
川西	川西	小花1丁目・2丁目、小戸1丁目～3丁目、栄町24番～27番、寺畑1丁目・2丁目、栄根1丁目・2丁目1番～5番
	桜が丘（全部）	中央町、日高町、栄町（24番～27番を除く）、花屋敷山手町、花屋敷1丁目・2丁目、満願寺、満願寺町
	川西北（全部）	美園町、絹延町、出在家町、丸の内町、滝山町（8番を除く）、鶯の森町、萩原1丁目、火打1丁目・2丁目、松が丘町、霞ヶ丘1丁目・2丁目
明峰	明峰（全部）	滝山町8番、萩原2丁目・3丁目、萩原台東1丁目・2丁目、萩原台西1丁目～3丁目、鶯が丘、西多田字上平井田・湯山裏・南野山、西多田1丁目1番・2番、錦松台、鶯台1丁目・2丁目、湯山台1丁目・2丁目、南野坂1丁目・2丁目
多田	多田（全部）	新田、矢間1丁目～3丁目、矢間東町、西多田（明峰小学校区を除く）、西多田1丁目（1番・2番を除く）、西多田2丁目、多田院（清和台南小学校区を除く）、新田1丁目～3丁目、多田院1丁目・2丁目、多田院多田所町、多田院西1丁目、多田院西2丁目（5番を除く）
	多田東（全部）	東多田、平野、鼓が滝1丁目～3丁目、東多田1丁目～3丁目、多田桜木1丁目・2丁目、平野1丁目～3丁目
緑台	緑台	緑台1丁目～5丁目（平成25年度以前の入学者は多田）、緑台7丁目、向陽台1丁目・2丁目
	陽明（全部）	緑台6丁目、向陽台3丁目、水明台1丁目～4丁目、清流台
清和台	清和台（全部）	石道、虫生、赤松、清和台東1丁目～3丁目、清和台西1丁目・2丁目
	清和台南（全部）	柳谷、清和台東4丁目・5丁目、清和台西3丁目～5丁目、多田院字滝ヶ原・駒塚・井戸ヶ上、多田院西2丁目5番
	けやき坂（全部）	芋生、若宮、けやき坂1丁目～5丁目
東谷	東谷（全部）	見野1丁目～3丁目、東畦野1丁目～6丁目、東畦野山手1丁目・2丁目、西畦野1丁目・2丁目、山原1丁目・2丁目、緑が丘1丁目・2丁目、山下町、笹部1丁目～3丁目、下財町、一庫1丁目～3丁目、東畦野（長尾を除く）、西畦野、山原、山下、笹部、一庫
	牧の台（全部）	大和東1丁目～5丁目、大和西1丁目～5丁目、東畦野字長尾、長尾町
	北陵（全部）	美山台1丁目～3丁目、丸山台1丁目～3丁目
	黒川（全部）	国崎、黒川、横路

2. 調査結果

(1) お住まいの地域について

問1 お住まいの地区として当てはまる番号1つに○をつけてください。

【小学校区】

「明峰」の割合が11.6%と最も高く、次いで「多田東」の割合が7.8%、「川西」の割合が7.5%となっています。

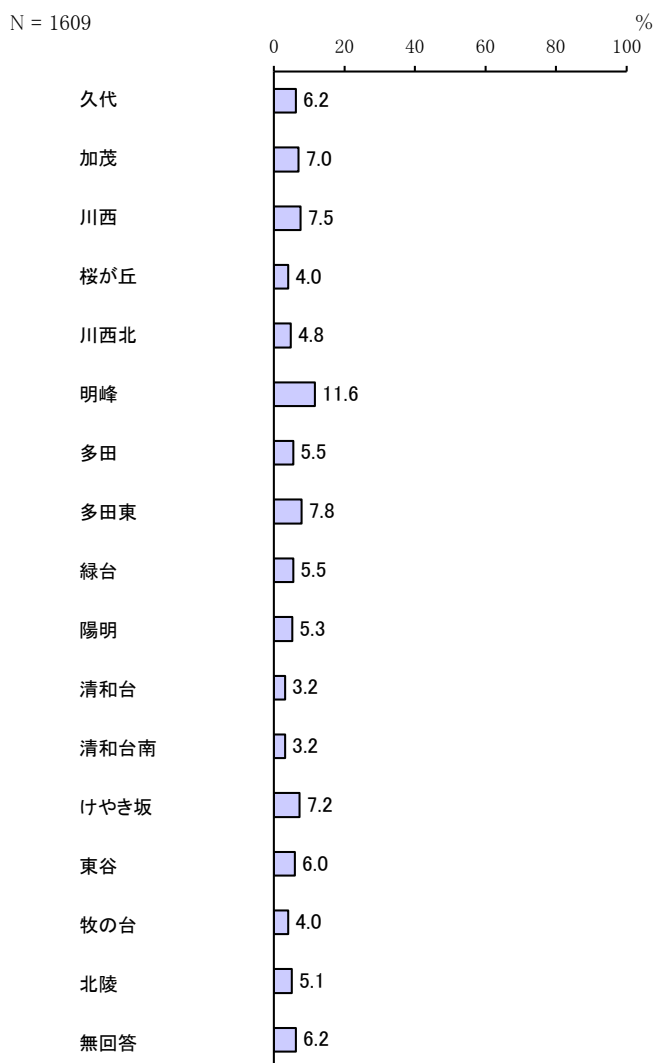

【中学校区】

「東谷」の割合が15.0%と最も高く、次いで「川西南」の割合が14.8%、「川西」の割合が14.7%となっています。

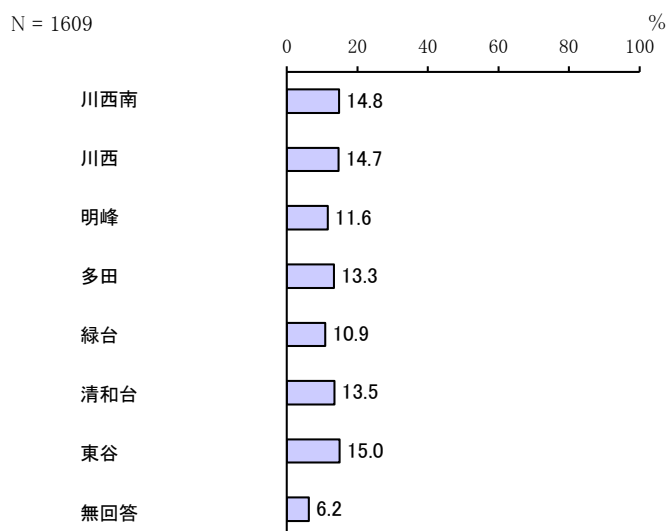

(2) ご家族の状況について

問2 宛名のお子さんの生年月をご記入ください。

「0歳」の割合が23.2%と最も高く、次いで「4歳」の割合が17.5%、「1歳」の割合が16.7%となっています。

N = 1609

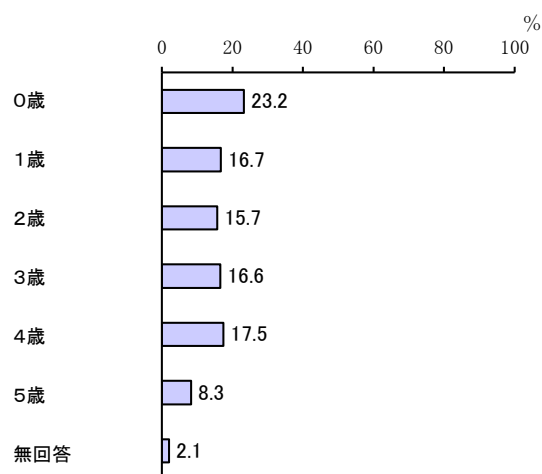

問3 宛名のお子さんのきょうだいは何人いらっしゃいますか。宛名のお子さんを含めた人数を__に数字でご記入ください。お2人以上のお子さんがいらっしゃる場合は、末子の方の生年月をご記入ください。

「2人」の割合が44.1%と最も高く、次いで「1人」の割合が36.9%、「3人」の割合が12.9%となっています。

N = 1609

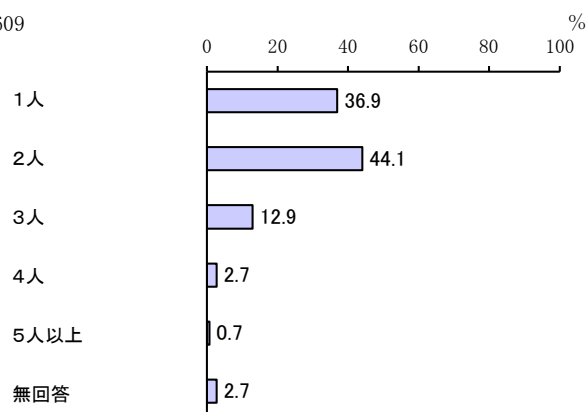

【末子の年齢】

「0歳」の割合が26.3%と最も高く、次いで「1歳」の割合が16.3%、「2歳」の割合が14.8%となっています。

N = 972

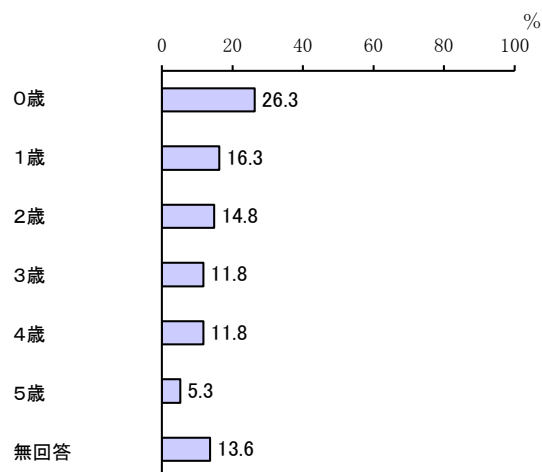

問4 この調査票にご回答いただく方はどなたですか。宛名のお子さんからみた関係でお答えください。当てはまる番号1つに○をつけてください。

「母親」の割合が94.6%、「父親」の割合が4.4%となっています。

N = 1609

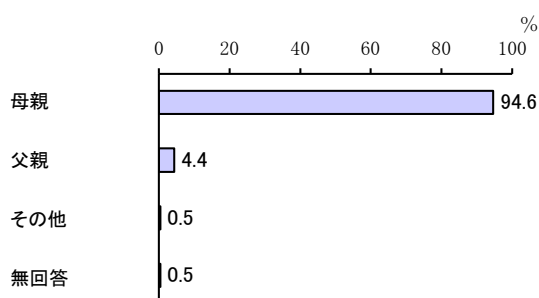

問5 この調査票にご回答いただいている方の配偶関係についてお答えください。当てはまる番号1つに○をつけてください。

「配偶者がいる」の割合が94.8%、「配偶者がいない」の割合が3.9%となっています。

N = 1609

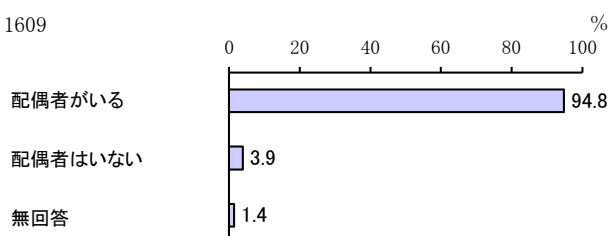

問6 宛名のお子さんの子育て（教育を含む）を主に行っているのはどなたですか。お子さんからみた関係で当てはまる番号1つに○をつけてください。

「父母ともに」の割合が51.4%と最も高く、次いで「主に母親」の割合が46.2%となっています。

N = 1609

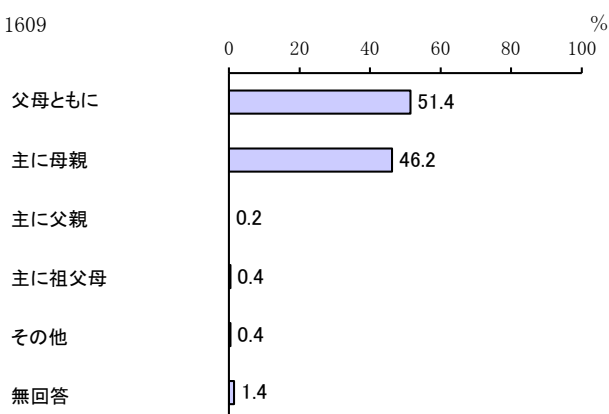

(3) 子どもの育ちをめぐる環境について

問7 宛名のお子さんの子育て（教育を含む）に日常的に関わっている方はどなた（施設）ですか。お子さんからみた関係で当てはまる番号すべてに○をつけてください。

「父母ともに」の割合が 55.7% と最も高く、次いで「母親」の割合が 38.6%、「幼稚園」の割合が 24.2%となっています。

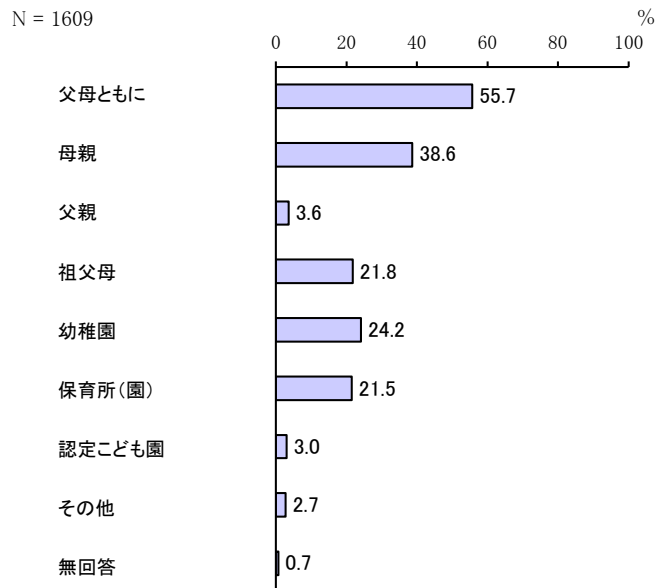

問8 宛名のお子さんの子育て（教育を含む）に、もっとも影響すると思われる環境すべてに○をつけてください。

「家庭」の割合が 94.9% と最も高く、次いで「幼稚園」の割合が 39.8%、「地域」の割合が 34.9%となっています。

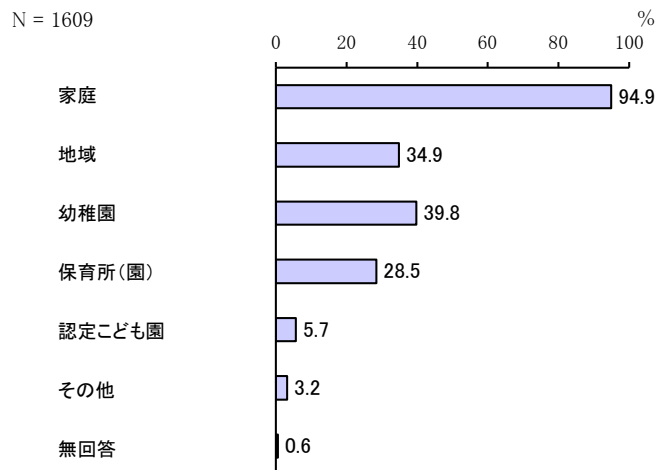

問9 日頃、宛名のお子さんをみてもらえる親族・知人はいますか。当てはまる番号すべてに○をつけてください。

「緊急時もしくは用事の際には祖父母等の親族にみてもらえる」の割合が 62.6%と最も高く、次いで「日常的に祖父母等の親族にみてもらえる」の割合が 24.1%、「緊急時もしくは用事の際には子どもをみてもらえる友人・知人がいる」の割合が 18.5%となっています。

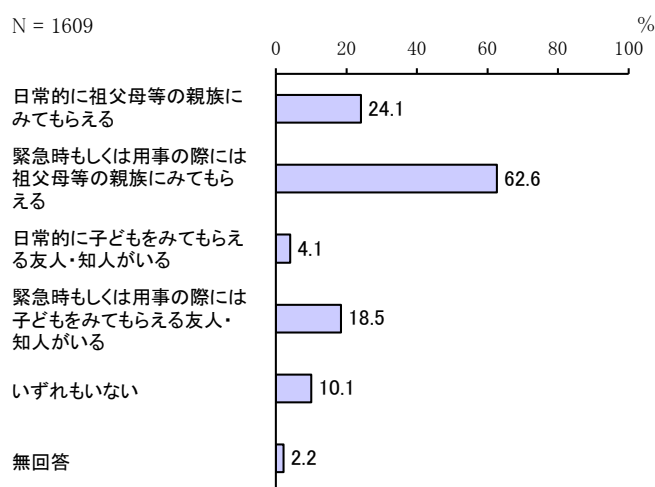

問9で「1.」または「2.」に○をつけた方にかがいます。
問9-1 祖父母等の親族にお子さんをみてもらっている状況についてお答えください。当てはまる番号すべてに○をつけてください。

「祖父母等の親族の身体的・精神的な負担や時間的制約を心配することなく、安心して子どもをみてもらえる」の割合が 48.6%と最も高く、次いで「自分たち親の立場として、負担をかけていることが心苦しい」の割合が 22.6%、「祖父母等の親族の時間的制約や精神的な負担が大きく心配である」の割合が 21.3%となっています。

年齢別にみると、年齢が下がるにつれて、「祖父母等の親族の身体的・精神的な負担や時間的制約を心配することなく、安心して子どもをみてもらえる」の割合が高くなっています。

母親の就労状況別にみると、「フルタイムで就労しており、産休・育休・介護休業中ではない」で「自分たち親の立場として、負担をかけていることが心苦しい」の割合が高く、約4割となっています。

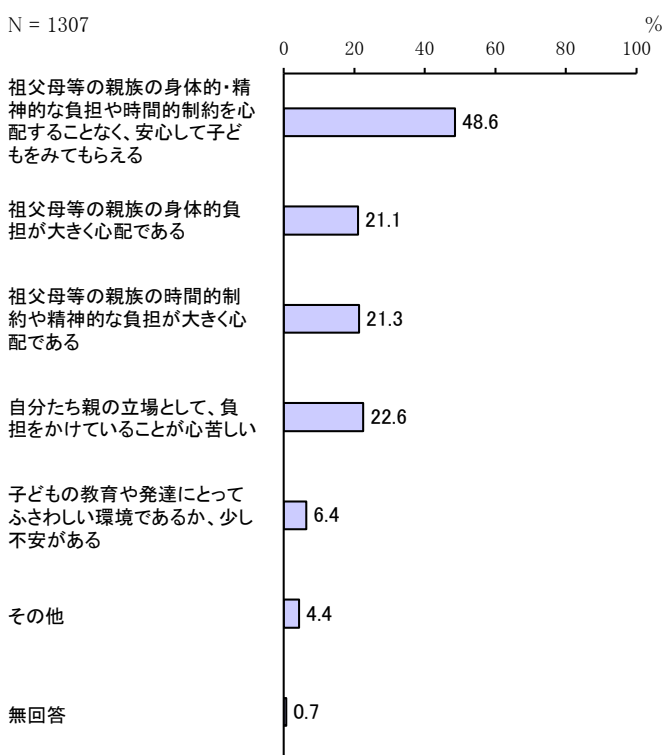

[年齢別]

単位：%

	有効回答数（件）	祖父母等の親族の身体的・精神的な負担や時間的制約を心配することなく、安心して子どもをみてもらえる	祖父母等の親族の身体的負担が大きく心配である	祖父母等の親族の時間的制約や精神的な負担が大きく心配である	自分たち親の立場として、負担をかけていることが心苦しい	子どもの教育や発達にとってふさわしい環境であるか、少し不安がある	その他	無回答
0歳	310	53.5	14.8	17.7	21.0	6.1	4.5	1.0
1歳	214	48.1	23.8	22.9	24.3	6.1	2.8	—
2歳	201	46.3	24.4	24.9	19.4	6.0	4.0	0.5
3歳	220	47.3	24.1	18.6	25.5	5.5	6.4	—
4歳	229	47.2	22.3	21.4	24.9	4.8	3.9	1.7
5歳	106	47.2	19.8	23.6	20.8	12.3	5.7	0.9

[母親の就労状況別]

単位：%

	有効回答数（件）	祖父母等の親族の身体的・精神的な負担や時間的制約を心配することなく、安心して子どもをみてもらえる	祖父母等の親族の身体的負担が大きく心配である	祖父母等の親族の時間的制約や精神的な負担が大きく心配である	自分たち親の立場として、負担をかけていることが心苦しい	子どもの教育や発達にとってふさわしい環境であるか、少し不安がある	その他	無回答
フルタイムで就労しており、産休・育休・介護休業中ではない	206	28.6	29.6	32.5	40.8	7.3	4.4	1.0
フルタイムで就労しているが、産休・育休・介護休業中である	105	55.2	15.2	20.0	18.1	3.8	1.9	1.0
パート・アルバイト等で就労しており、産休・育休・介護休業中ではない	196	48.5	24.0	20.9	23.0	6.1	7.1	1.0
パート・アルバイト等で就労しているが、産休・育休・介護休業中である	12	41.7	25.0	25.0	33.3	8.3	—	—
以前は就労していたが、現在は就労していない	689	53.1	18.9	18.7	17.4	6.5	4.2	0.6
これまで就労したことがない	82	54.9	19.5	17.1	23.2	6.1	3.7	—

問9で「3.」または「4.」に○をつけた方にうかがいます。

問9-2 友人・知人にお子さんをみてもらっている状況についてお答えください。当てはまる番号すべてに○をつけてください。

「友人・知人の身体的・精神的な負担や時間的制約を心配することなく、安心して子どもをみてもらえる」の割合が37.6%と最も高く、次いで「自分たち親の立場として、負担をかけていることが心苦しい」の割合が29.6%、「友人・知人の時間的制約や精神的な負担が大きく心配である」の割合が27.2%となっています。

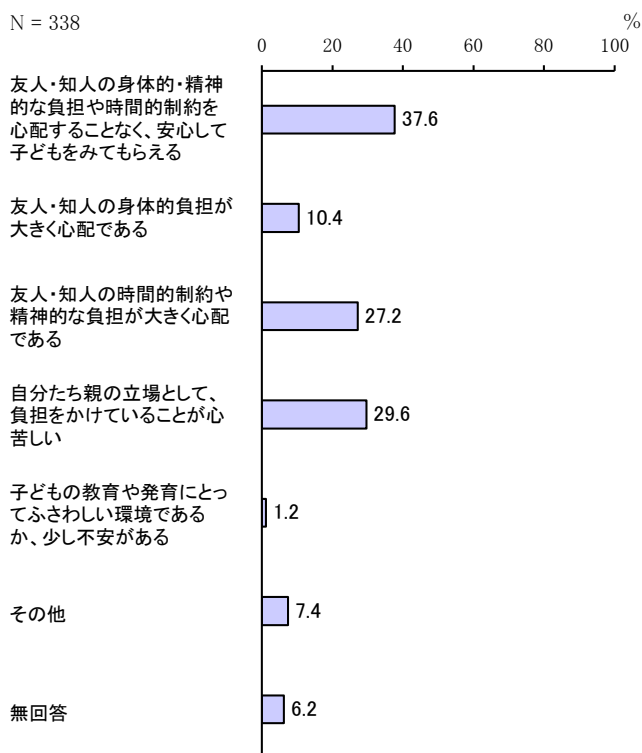

問10 宛名のお子さんの子育て（教育を含む）をする上で、気軽に相談できる人はいますか。また、相談できる場所がありますか。当てはまる番号1つに○をつけてください。

「いる／ある」の割合が94.7%、「いない／ない」の割合が3.3%となっています。

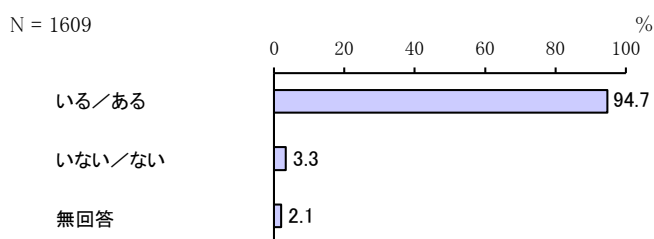

問10で「1. いる／ある」に○をつけた方にかがいます。

問10-1 お子さんの子育て（教育を含む）に関して、気軽に相談できる先は、誰（どこ）ですか。当てはまる番号すべてに○をつけてください。

「祖父母等の親族」の割合が84.8%と最も高く、次いで「友人や知人」の割合が77.0%、「近所の人」の割合が22.8%となっています。

年齢別にみると、4歳、5歳で「幼稚園教諭」の割合が高く、約4割となっています。

母親の就労状況別にみると、「フルタイムで就労しており、産休・育休・介護休業中ではない」で「保育士」の割合が高く、5割を超えています。

N = 1523

祖父母等の親族

友人や知人

近所の人

子育て支援施設（地域子育て支援拠点、児童館等）・NPO

保健所・保健センター

保育士

幼稚園教諭

民生委員・児童委員

かかりつけの医師

自治体の子育て関連担当窓口

その他

無回答

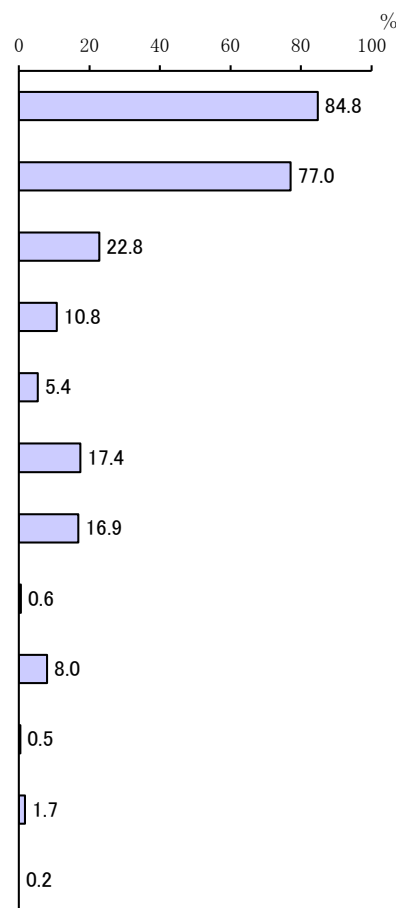

[年齢別]

単位：%

区分	有効回答数（件）	祖父母等の親族	友人や知人	近所の人	子育て支援施設（地域子育て支援拠点、児童館等）・NPO	保健所・保健センター	保育士	幼稚園教諭	民生委員・児童委員	かかりつけの医師	自治体の子育て関連担当窓口	その他	無回答
0歳	351	89.7	75.2	20.8	15.4	8.3	13.4	3.1	0.3	9.1	0.3	1.1	0.3
1歳	255	86.3	76.5	26.3	16.9	6.7	24.3	2.0	0.8	9.0	0.4	2.0	0.4
2歳	237	86.9	81.0	27.8	9.7	7.2	18.1	8.9	0.8	6.8	-	1.7	-
3歳	255	80.0	78.4	16.5	6.3	4.3	18.0	22.7	0.8	7.5	0.4	2.0	-
4歳	266	85.7	74.4	24.1	6.4	2.6	14.3	40.2	0.4	7.1	0.8	1.5	0.4
5歳	127	71.7	78.0	24.4	4.7	1.6	18.9	38.6	0.8	8.7	1.6	3.1	-

[母親の就労状況別]

単位：%

区分	有効回答数 (件)	祖父母等の親族	友人や知人	近所の人	子育て支援施設(地域子育て支援拠点、児童館等)・NPO	保健所・保健センター	保育士	幼稚園教諭	民生委員・児童委員	かかりつけの医師	自治体の子育て関連担当窓口	その他	無回答
フルタイムで就労しており、産休・育休・介護休業中ではない	245	82.4	71.8	13.9	2.0	5.3	56.3	6.5	0.4	9.0	1.2	2.0	-
フルタイムで就労しているが、産休・育休・介護休業中である	118	92.4	79.7	15.3	14.4	7.6	22.0	6.8	0.8	8.5	0.8	0.8	0.8
パート・アルバイト等で就労しており、産休・育休・介護休業中ではない	234	83.3	76.5	21.8	4.7	3.8	29.1	17.1	0.9	9.4	0.4	3.0	0.4
パート・アルバイト等で就労しているが、産休・育休・介護休業中である	13	69.2	76.9	30.8	7.7	-	7.7	7.7	-	7.7	-	-	-
以前は就労していたが、現在は就労していない	799	85.6	78.5	27.4	14.8	5.9	3.0	20.7	0.5	7.8	0.3	1.5	-
これまで就労したことがない	98	82.7	75.5	20.4	11.2	5.1	3.1	26.5	1.0	4.1	-	1.0	1.0

(4) 保護者の就労状況について

問 12 宛名のお子さんの保護者の現在の就労状況（自営業、家族従事者含む）について
うかがいます。

(1) 母親の現在の就労状況

「以前は就労していたが、現在は就労していない」の割合が 52.6%と最も高く、次いで「フルタイム(1週5日程度・1日8時間程度の就労)で就労しており、産休・育休・介護休業中ではない」の割合が 16.0%、「パート・アルバイト等(「フルタイム」以外の就労)で就労しており、産休・育休・介護休業中ではない」の割合が 15.3%となっています。

年齢別にみると、0歳で「フルタイムで就労しているが、産休・育休・介護休業中である」の割合が高く、約2割となっています。

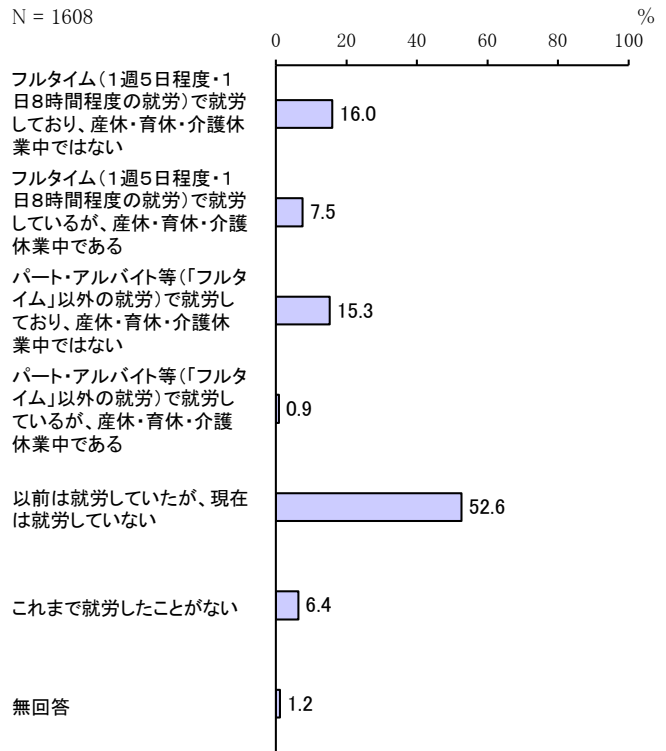

[年齢別]

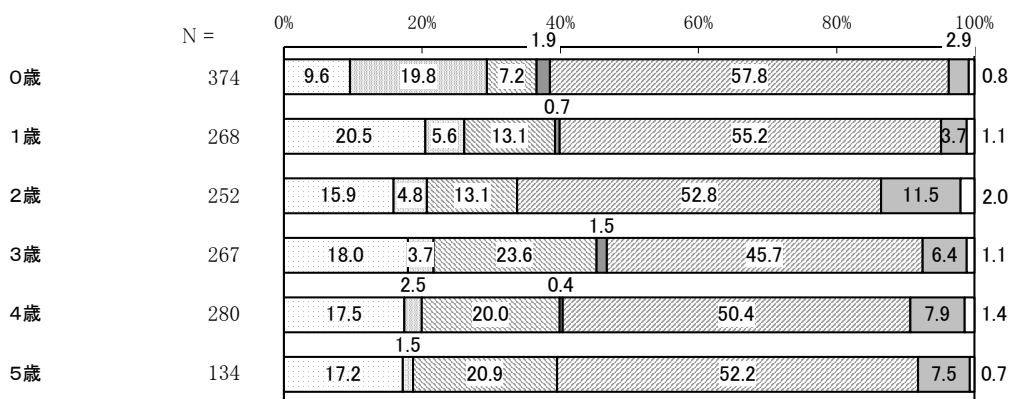

- フルタイムで就労しており、産休・育休・介護休業中ではない
- フルタイムで就労しているが、産休・育休・介護休業中である
- パート・アルバイト等で就労しており、産休・育休・介護休業中ではない
- パート・アルバイト等で就労しているが、産休・育休・介護休業中である
- 以前は就労していたが、現在は就労していない
- これまで就労したことがない
- 無回答

(2) 父親の現在の就労状況

「フルタイム（1週5日程度・1日8時間程度の就労）で就労しており、育休・介護休業中ではない」の割合が90.1%と最も高くなっています。

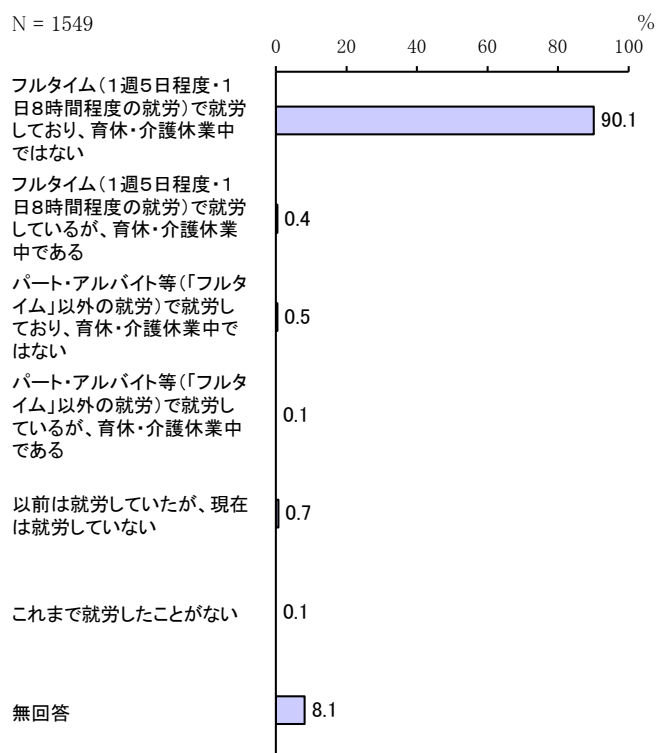

問12の(1)または(2)で「1.～4.」(就労している)に○をつけた方にうかがいます。

週当たりの「就労日数」、1日当たりの「就労時間(残業時間を含む)」をお答えください。就労日数や就労時間が一定でない場合は、もっとも多いパターンについてお答えください。産休・育休・介護休業中の方は、休業に入る前の状況についてお答えください。

【1週当たり就労日数(母親)】

「5日」の割合が61.5%と最も高く、次いで「4日」の割合が13.3%、「3日」の割合が8.9%となっています。

平均就労日数を年齢別で見ると、0歳で4.8日と最も多く、全体平均は4.6日となっています。

N = 639

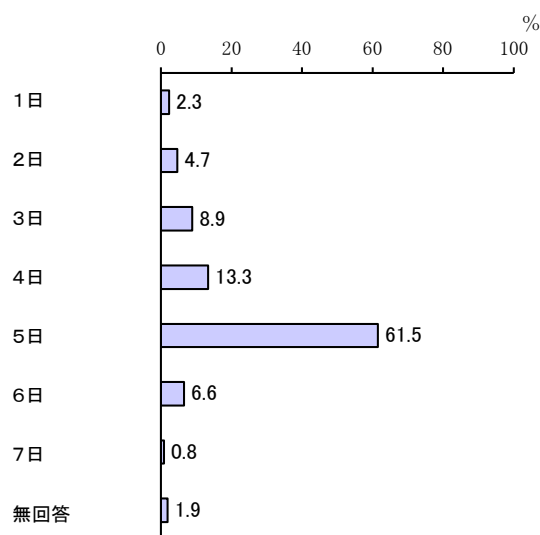

【年齢別 平均就労日数(母親)】

単位：日

全体	0歳	1歳	2歳	3歳	4歳	5歳
4.6	4.8	4.6	4.4	4.5	4.4	4.6

【1週当たり就労日数(父親)】

「5日」の割合が67.5%と最も高く、次いで「6日」の割合が25.1%、「7日」の割合が1.7%となっています。

N = 1412

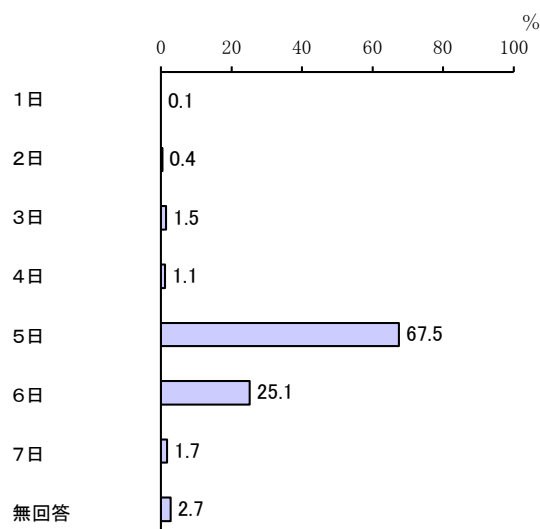

【1日当たり就労時間（残業時間を含む）（母親）】

「8時間～9時間未満」の割合が30.8%と最も高く、次いで「9時間以上」の割合が15.6%、「6時間～7時間未満」の割合が15.0%となっています。

平均就労時間を年齢別で見ると、0歳で7.6時間と最も多く、全体平均は7.0時間となっています。

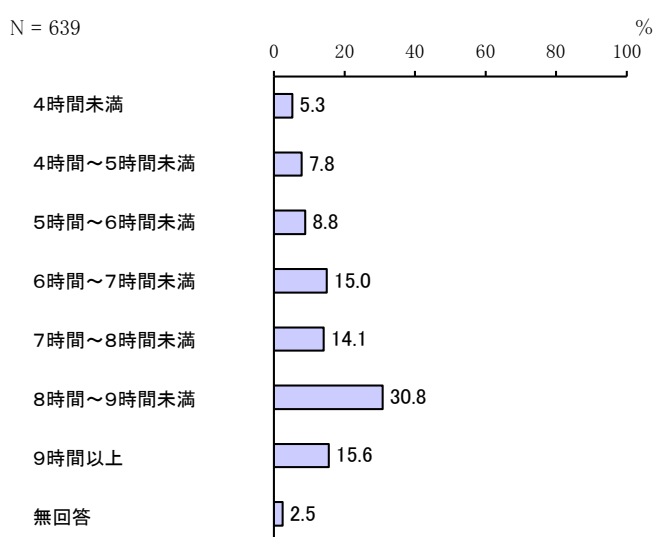

【年齢別 平均就労時間（母親）】

単位：時間

全体	0歳	1歳	2歳	3歳	4歳	5歳
7.0	7.6	7.2	7.2	6.5	6.7	6.8

【1日当たり就労時間（残業時間を含む）（父親）】

「12時間以上」の割合が26.6%と最も高く、次いで「10時間～11時間未満」の割合が24.2%、「8時間～9時間未満」の割合が21.2%となっています。

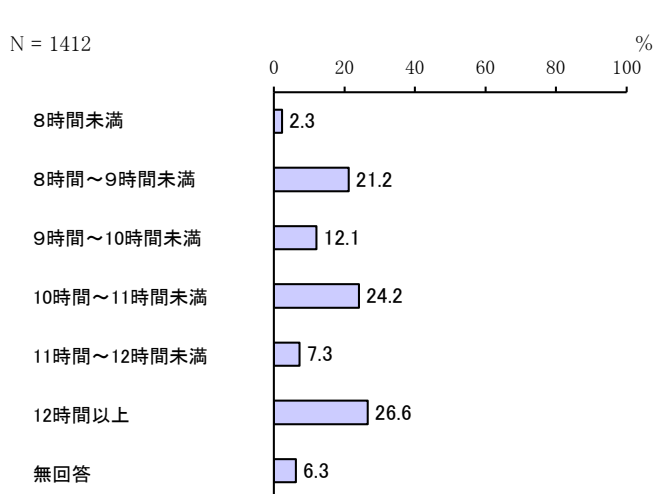

問12の(1)または(2)で「1.～4.」(就労している)に○をつけた方にうかがいます。

家を出る時刻と帰宅時刻をお答えください。時間が一定でない場合は、もっとも多いパターンについてお答えください。産休・育休・介護休業中の方は、休業に入る前の状況についてお答えください。

【家を出る時刻(母親)】

「7時台」の割合が37.4%と最も高く、次いで「8時台」の割合が32.1%、「9時台」の割合が8.3%となっています。

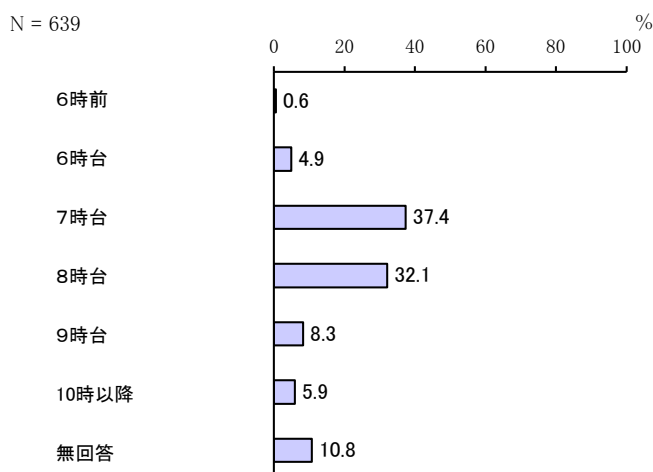

【年齢別 家を出る平均時刻(母親)】

全体	0歳	1歳	2歳	3歳	4歳	5歳
8時13分	7時57分	8時6分	8時14分	8時45分	8時6分	8時5分

【家を出る時刻(父親)】

「7時台」の割合が38.9%と最も高く、次いで「6時台」の割合が19.8%、「8時台」の割合が17.4%となっています。

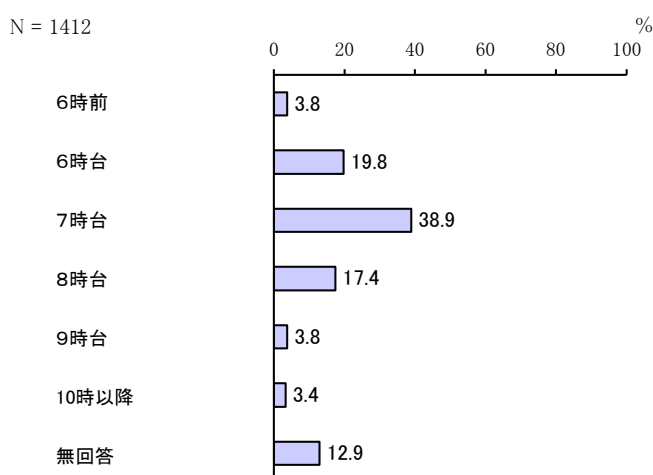

【帰宅時刻（母親）】

「18 時台」の割合が 29.1%と最も高く、次いで「17 時台」「19 時台」の割合が 16.9%となっています。

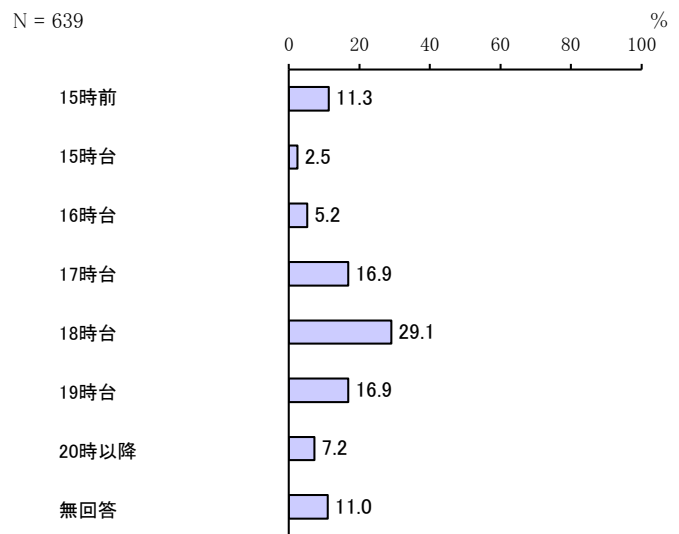

【年齢別 平均帰宅時刻（母親）】

全体	0歳	1歳	2歳	3歳	4歳	5歳
17時29分	17時47分	17時51分	17時21分	17時12分	17時3分	17時43分

【帰宅時刻（父親）】

「20 時台」の割合が 16.2%と最も高く、次いで「21 時台」の割合が 16.1%、「19 時台」の割合が 14.2%となっています。

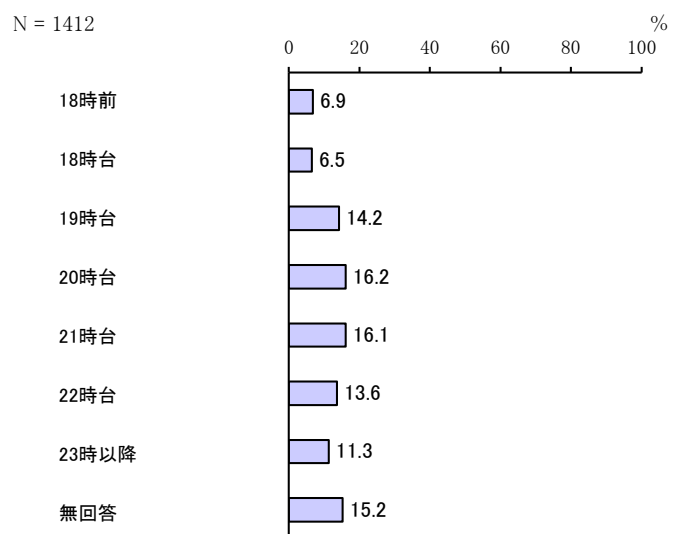

問12の(1)または(2)で「3.」「4.」(パート・アルバイト等で就労している)に○をつけた方にうかがいます。該当しない方は、問14へお進みください。

問13 フルタイムへの転換希望はありますか。当てはまる番号1つに○をつけてください。

(1) 母親

「パート・アルバイト等の就労を続けることを希望」の割合が50.8%と最も高く、次いで「フルタイムへの転換希望はあるが、実現できる見込みはない」の割合が23.8%、「フルタイムへの転換希望があり、実現できる見込みがある」の割合が7.7%となっています。

年齢別にみると、3歳で「パート・アルバイト等をやめて子育てや家事に専念したい」の割合が高く、約1割となっています。

N = 260

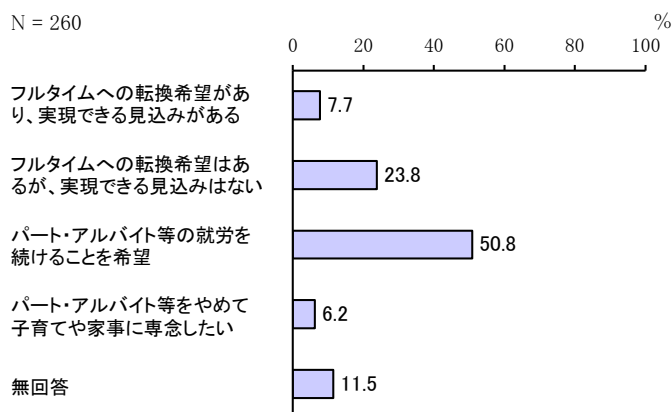

[年齢別]

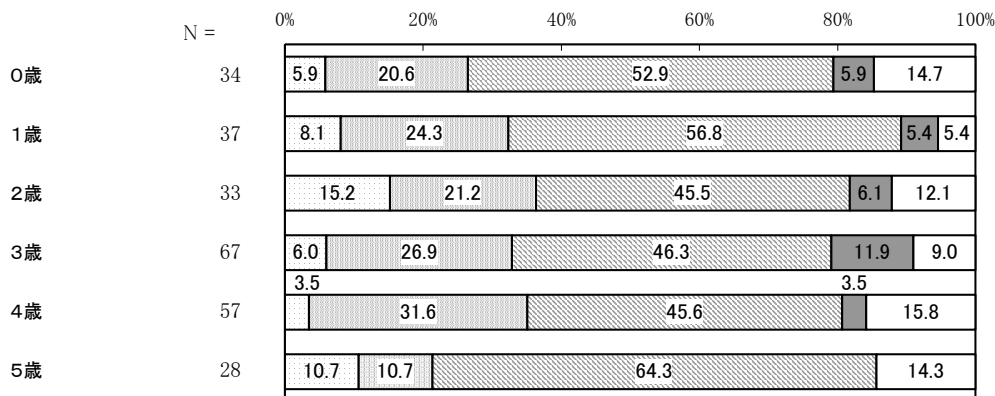

- フルタイムへの転換希望があり、実現できる見込みがある
- フルタイムへの転換希望はあるが、実現できる見込みはない
- パート・アルバイト等の就労を続けることを希望
- パート・アルバイト等をやめて子育てや家事に専念したい
- 無回答

(2) 父親

「フルタイムへの転換希望はあるが、実現できる見込みはない」が4件、「パート・アルバイト等の就労を続けることを希望」「パート・アルバイト等をやめて子育てや家事に専念したい」が1件となっています。

問12の(1)または(2)で「5. 以前は就労していたが、現在は就労していない」または「6. これまで就労したことがない」に○をつけた方にうかがいます。該当しない方は、問15へお進みください。

問14 就労したいという希望はありますか。当てはまる番号・記号それぞれ1つに○をつけ、該当する___には数字をご記入ください。

(1) 母親

「1年より先、一番下の子どもが()歳になったころに就労したい」の割合が47.7%と最も高く、次いで「子育てや家事などに専念したい(就労の予定はない)」の割合が22.3%、「すぐにでも、もしくは1年以内に就労したい」の割合が16.5%となっています。

N = 949

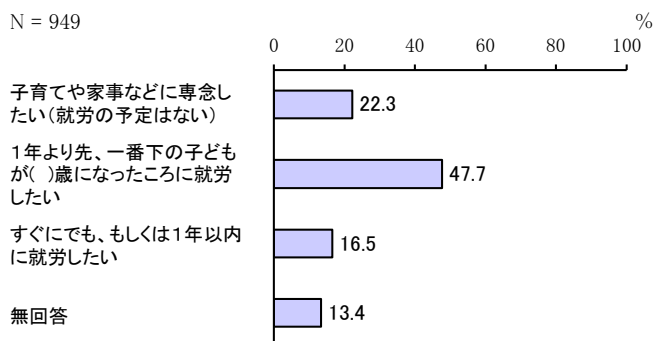

(2) 父親

「すぐにでも、もしくは1年以内に就労したい」の割合が58.3%となっています。

N = 12

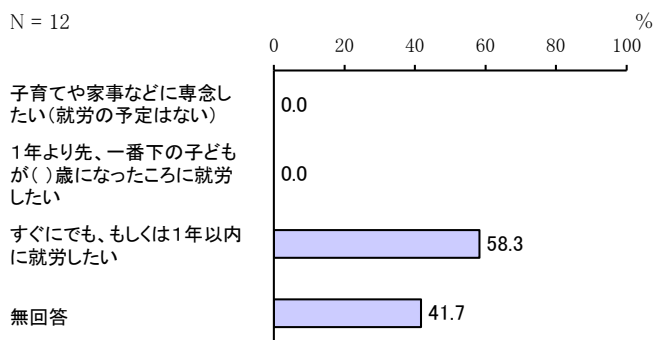

2. 1年より先、一番下の子どもが（ ）歳になったところに就労したい

(1) 母親

「6歳～7歳」の割合が43.5%と最も高く、次いで「4歳～5歳」の割合が19.9%、「2歳～3歳」の割合が19.2%となっています。

N = 453

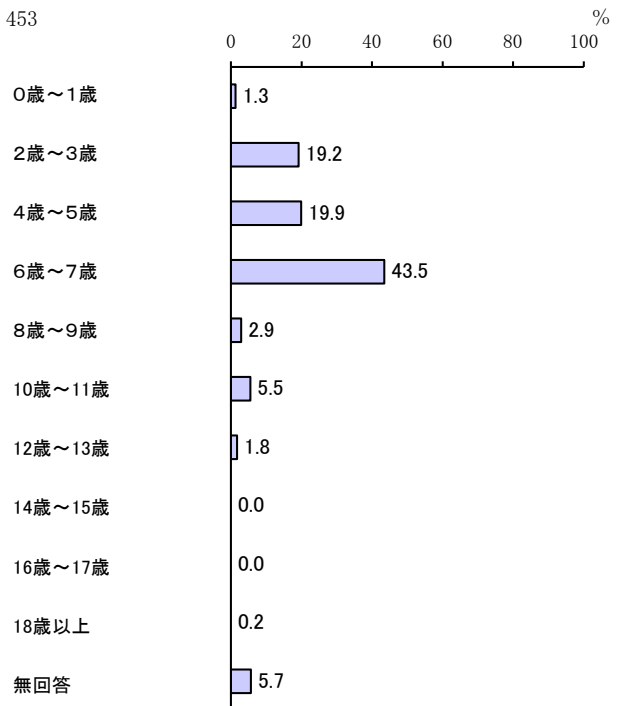

(2) 父親

該当者はいません。

3. すぐにでも、もしくは1年以内に就労したい

【希望する就労形態（母親）】

「パートタイム、アルバイト等」の割合が87.3%、「フルタイム（1週5日程度・1日8時間程度の就労）」の割合が10.8%となっています。

N = 157

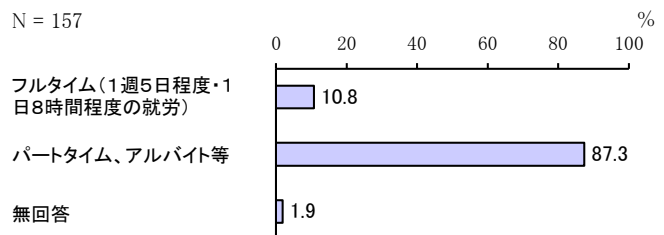

【希望する就労形態（父親）】

「フルタイム」が6件となっています。

【希望の1週あたり日数（母親）】

「3日」の割合が45.3%と最も高く、次いで「4日」の割合が33.6%、「2日」の割合が10.2%となっています。

平均日数を年齢別で見ると、0歳で4.0日と最も多く、全体平均は3.5日となっています。

N = 137

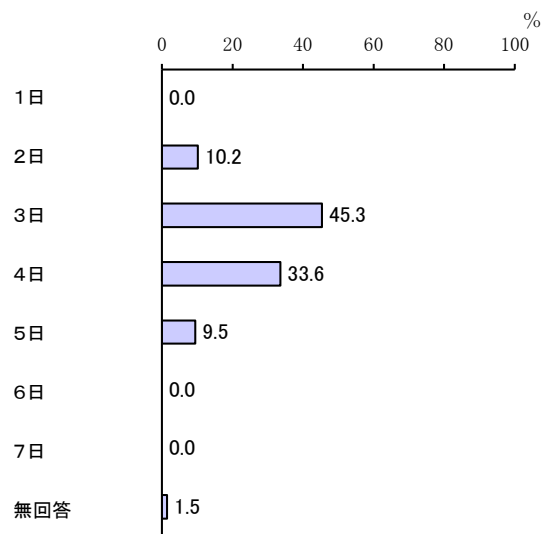

【年齢別 平均日数（母親）】

単位：日

全体	0歳	1歳	2歳	3歳	4歳	5歳
3.5	4.0	3.5	3.5	3.1	3.4	3.8

【希望の1週あたり日数（父親）】

該当者はいません。

【希望の1日あたり時間（母親）】

「4時間」「5時間」の割合が37.2%とともに高く、「6時間」の割合が10.2%となっています。

平均時間を年齢別で見ると、0歳で5.5時間と最も多く、全体平均は4.6時間となっています。

N = 137

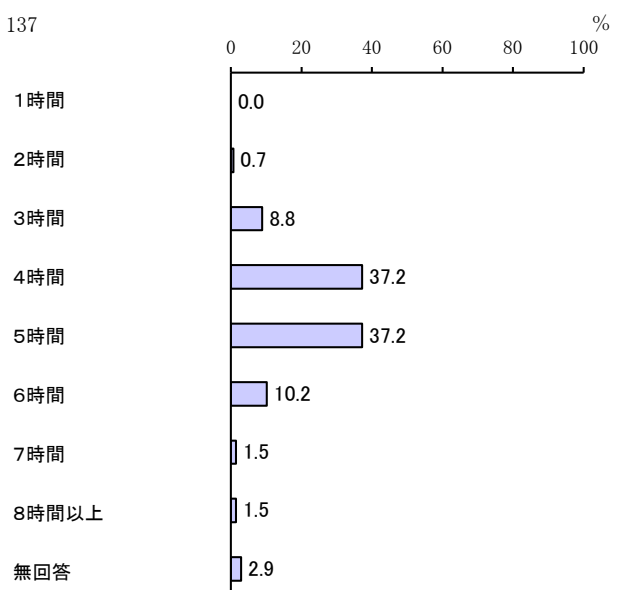

【年齢別 平均時間（母親）】

単位：時間

全体	0歳	1歳	2歳	3歳	4歳	5歳
4.6	5.5	5.0	4.2	4.2	4.6	4.7

【希望の1日当たり時間（父親）】

該当者はいません。

(5) 平日の定期的な教育・保育事業の利用状況について

問 15 宛名のお子さんは現在、幼稚園や保育所（園）などの「定期的な教育・保育の事業」を利用されていますか。当てはまる番号1つに○をつけてください。

「利用している」の割合が54.3%、「利用していない」の割合が44.7%となっています。

年齢別にみると、年齢が上がるにつれて、「利用している」の割合が高くなっています。特に、5歳では100.0%となっています。

母親の就労状況別にみると、「フルタイムで就労しており、産休・育休・介護休業中ではない」で「利用している」の割合が高く、9割を超えています。

中学校区別にみると、緑台で「利用している」の割合が高く、約6割となっています。

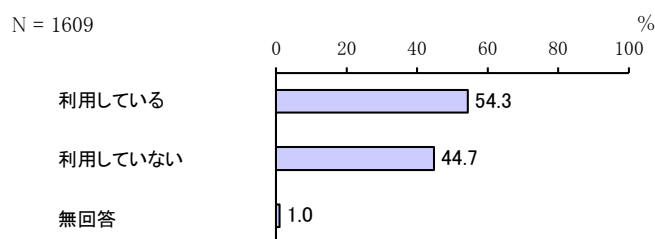

【年齢別】

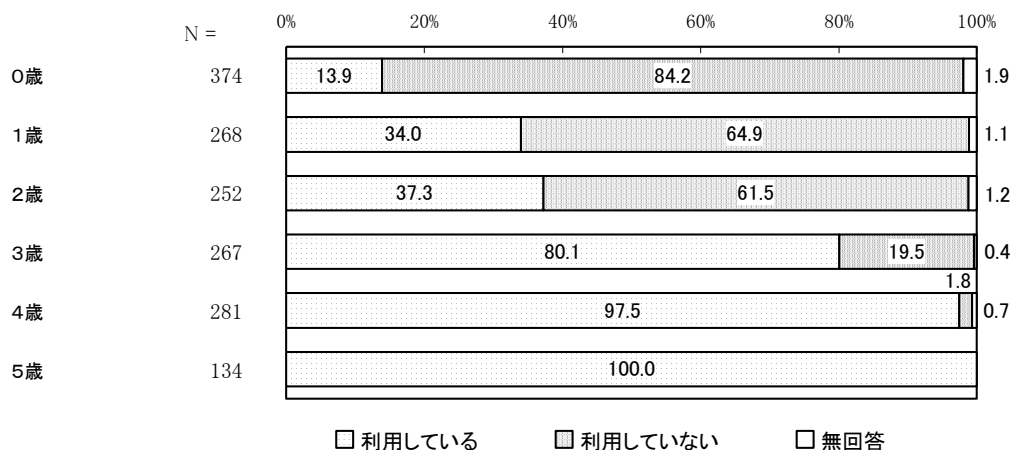

[母親の就労状況別]

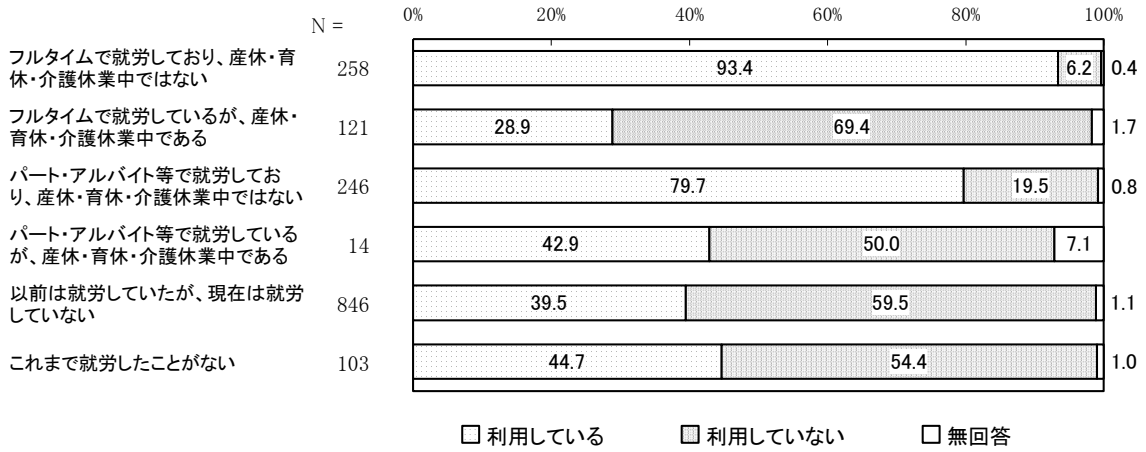

[中学校区別]

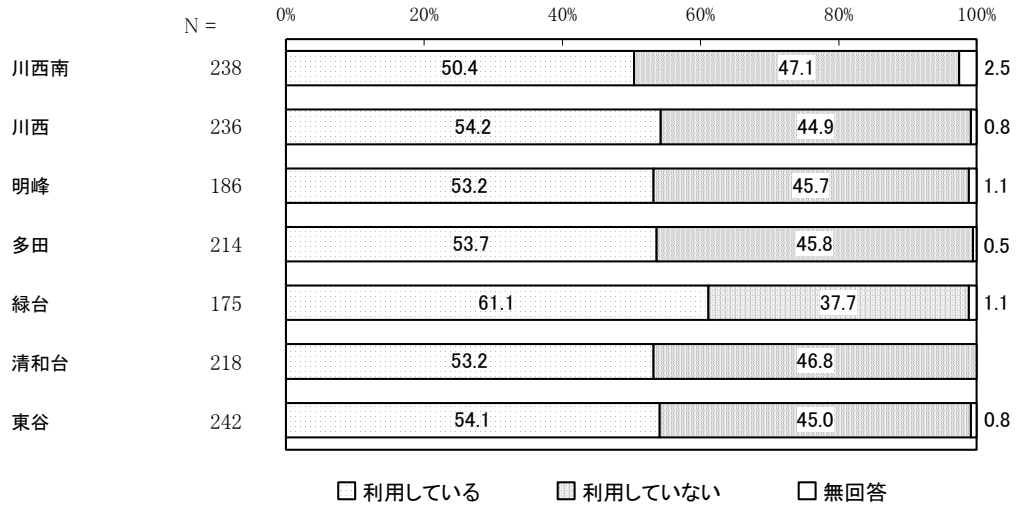

問 15-1～問 15-4 は、問 15 で「1. 利用している」に○をつけた方にうかがいます。

問 15-1 宛名のお子さんは、平日どのような教育・保育の事業を利用していますか。
年間を通じて「定期的に」利用している事業をお答えください。当てはまる番号すべてに○をつけてください。

「幼稚園」の割合が 48.7%と最も高く、次いで「認可保育所」の割合が 31.0%、「認定こども園」の割合が 6.8%となっています。

年齢別にみると、0～2歳で「認可保育所」、3～5歳で「幼稚園」の割合が高くなっています。

母親の就労状況別にみると、就労していない人で「幼稚園」の割合が高く、7割を超えています。

中学校区別にみると、川西で「認可保育所」の割合が高く、4割を超えています。

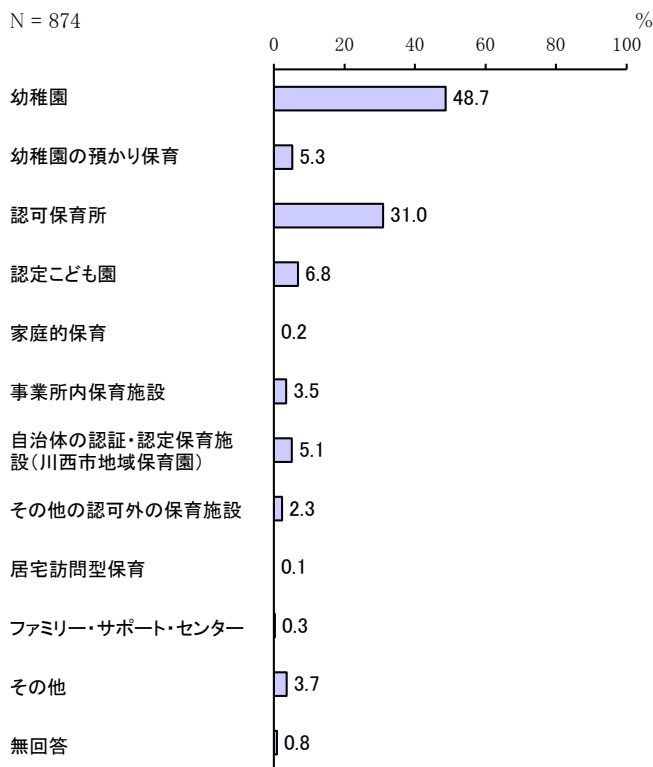

[年齢別]

単位：%

区分	有効回答数(件)	幼稚園	幼稚園の預かり保育	認可保育所	認定こども園	家庭的保育	事業所内保育施設	自治体の認証・認定保育施設(川西市地域保育園)	その他の認可外の保育施設	居宅訪問型保育	ファミリー・サポート・センター	その他	無回答
0歳	52	-	-	57.7	5.8	-	9.6	15.4	5.8	-	1.9	3.8	-
1歳	91	3.3	1.1	53.8	11.0	1.1	9.9	12.1	8.8	-	-	1.1	-
2歳	94	10.6	3.2	54.3	11.7	-	7.4	5.3	2.1	-	1.1	13.8	2.1
3歳	214	52.8	7.9	30.4	8.4	-	2.3	2.3	0.5	0.5	-	3.7	0.9
4歳	274	70.8	5.5	18.2	4.0	0.4	0.7	3.6	1.5	-	-	2.2	0.7
5歳	134	73.1	6.7	15.7	4.5	-	2.2	4.5	1.5	-	0.7	0.7	-

[母親の就労状況別]

単位：%

区分	有効回答数(件)	幼稚園	幼稚園の預かり保育	認可保育所	認定こども園	家庭的保育	事業所内保育施設	自治体の認証・認定保育施設(川西市地域保育園)	その他の認可外の保育施設	居宅訪問型保育	ファミリー・サポート・センター	その他	無回答
フルタイムで就労しており、産休・育休・介護休業中ではない	241	10.8	5.4	66.0	4.6	-	7.1	9.1	3.7	-	0.8	0.8	0.8
フルタイムで就労しているが、産休・育休・介護休業中である	35	17.1	8.6	51.4	17.1	-	2.9	2.9	8.6	-	-	-	-
パート・アルバイト等で就労しており、産休・育休・介護休業中ではない	196	37.8	9.7	37.2	10.2	1.0	6.6	8.2	1.5	0.5	-	1.0	-
パート・アルバイト等で就労しているが、産休・育休・介護休業中である	6	33.3	-	66.7	-	-	-	-	-	-	-	-	-
以前は就労していたが、現在は就労していない	334	83.8	2.1	2.1	6.0	-	-	1.5	0.9	-	0.3	6.3	0.9
これまで就労したことがない	46	71.7	2.2	4.3	4.3	-	-	2.2	-	-	-	13.0	4.3

[中学校区別]

単位：%

区分	有効回答数(件)	幼稚園	幼稚園の預かり保育	認可保育所	認定こども園	家庭的保育	事業所内保育施設	自治体の認証・認定保育施設(川西市地域保育園)	その他の認可外の保育施設	居宅訪問型保育	ファミリー・サポート・センター	その他	無回答
川西南	120	44.2	4.2	39.2	4.2	-	4.2	4.2	2.5	0.8	-	4.2	-
川西	128	41.4	3.9	45.3	0.8	-	0.8	6.3	3.1	-	0.8	1.6	1.6
明峰	99	53.5	7.1	28.3	3.0	-	6.1	5.1	1.0	-	-	5.1	2.0
多田	115	47.8	0.9	26.1	4.3	0.9	5.2	7.0	7.8	-	-	3.5	-
緑台	107	47.7	2.8	30.8	12.1	-	1.9	5.6	1.9	-	-	2.8	0.9
清和台	116	56.9	11.2	23.3	6.9	-	4.3	2.6	0.9	-	0.9	4.3	0.9
東谷	131	50.4	6.9	22.9	16.0	-	3.1	2.3	-	-	-	5.3	0.8

問 15-2 平日に定期的に利用している教育・保育の事業について、どのくらい利用していますか。また、希望としてはどのくらい利用したいですか。1週当たり何日、1日当たり何時間（何時から何時まで）かを、___に具体的な数字でご記入ください。

(1) 現在

【1週当たり利用日数】

「5日」の割合が81.7%と最も高く、次いで「1日」「4日」の割合が3.0%となっています。

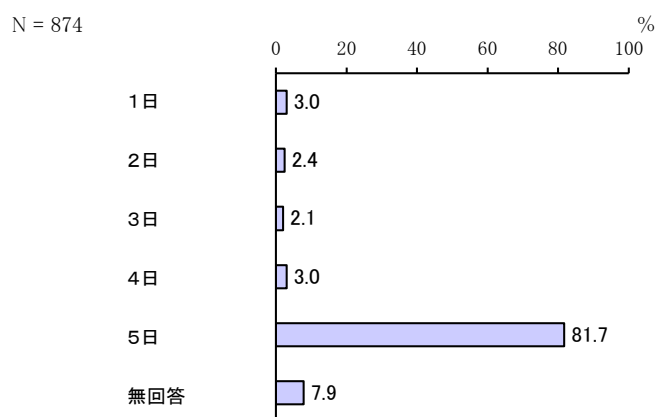

【1日当たり利用時間】

「5時間～6時間未満」の割合が27.5%と最も高く、次いで「10時間以上」の割合が15.8%、「9時間～10時間未満」の割合が12.4%となっています。

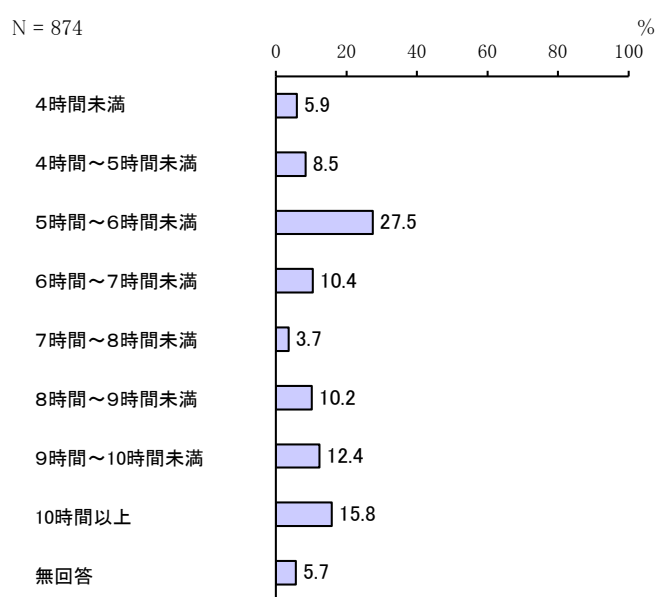

【開始時刻】

「9時台」の割合が50.7%と最も高く、次いで「8時台」の割合が28.3%、「7時台」の割合が11.6%となっています。

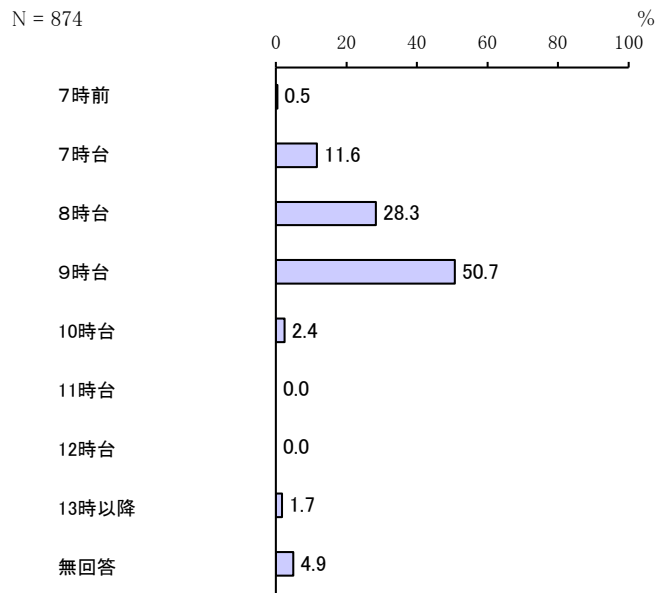

【終了時刻】

「14時台」の割合が34.9%と最も高く、次いで「17時台」の割合が17.2%、「18時台」の割合が15.4%となっています。

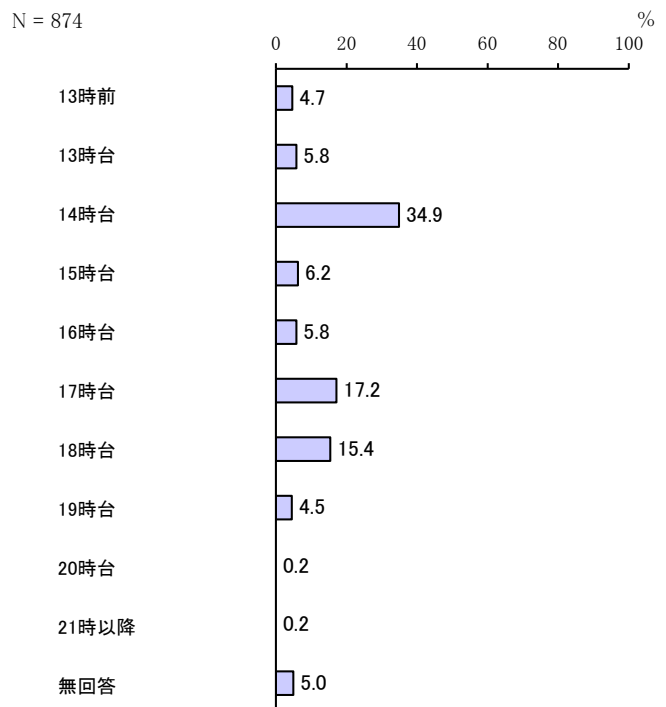

(2) 希望

【1週あたり利用日数】

「5日」の割合が59.4%と最も高く、次いで「4日」の割合が2.1%、「3日」の割合が1.7%となっています。

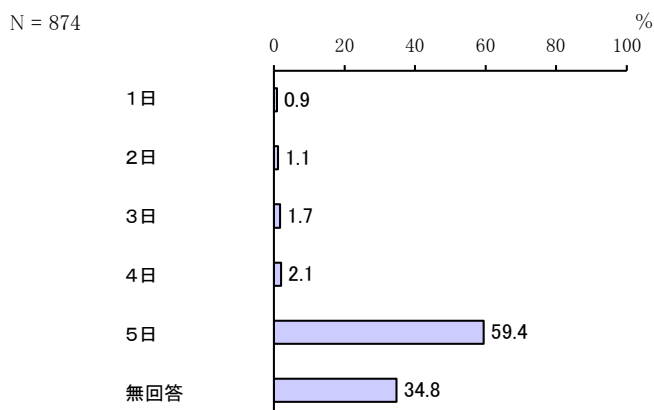

【1日あたり利用時間】

「10時間以上」の割合が15.4%と最も高く、次いで「6時間～7時間未満」の割合が15.3%、「8時間～9時間未満」の割合が10.1%となっています。

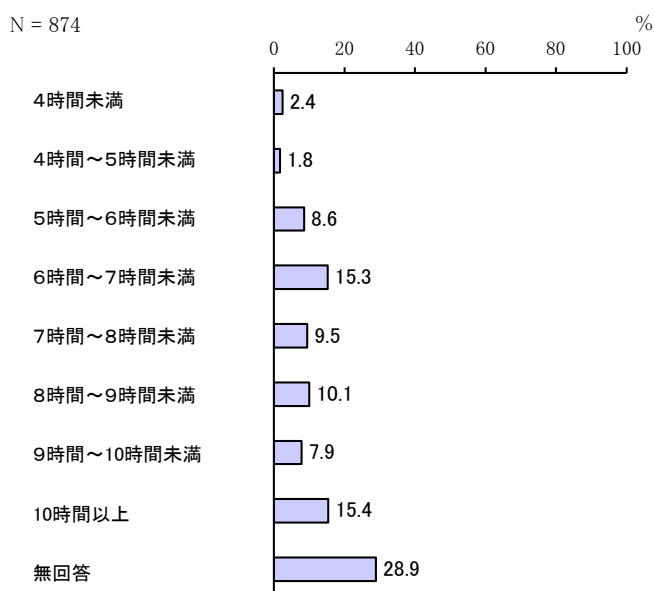

【開始時刻】

「9時台」の割合が36.5%と最も高く、次いで「8時台」の割合が21.5%、「7時台」の割合が8.9%となっています。

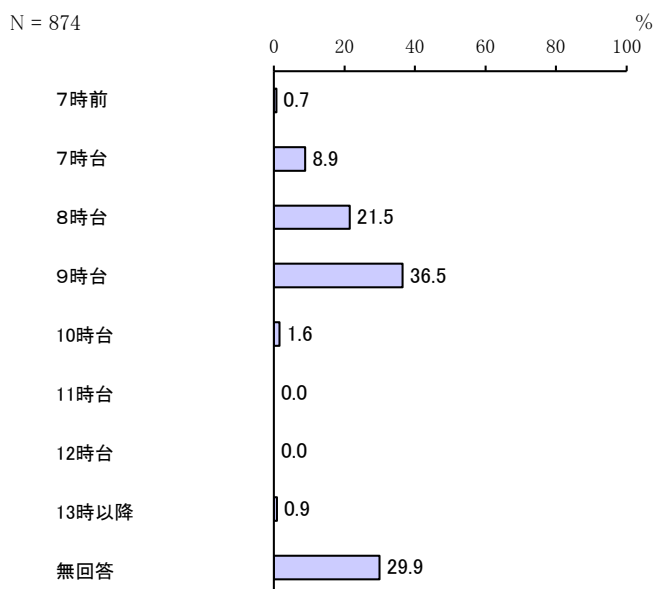

【終了時刻】

「15 時台」の割合が 17.2%と最も高く、次いで「17 時台」の割合が 13.2%、「18 時台」の割合が 10.6%となっています。

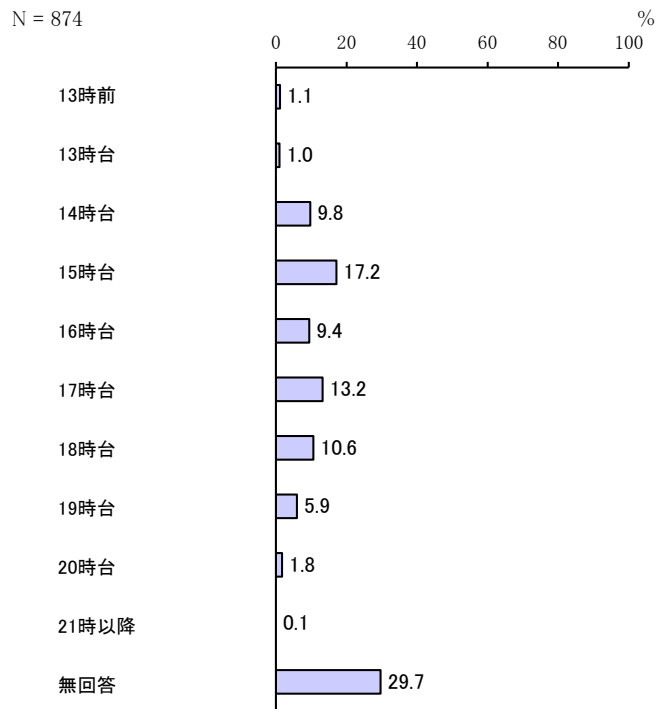

問 15-3 現在、利用している教育・保育事業の実施場所についてうかがいます。「1.」「2.」のいずれかに○をつけ、「2.」を選択した場合は該当する市町を記入してください。(県外市町を含みます。)

「川西市内」の割合が 81.7%、「川西市外」の割合が 14.4%となっています。

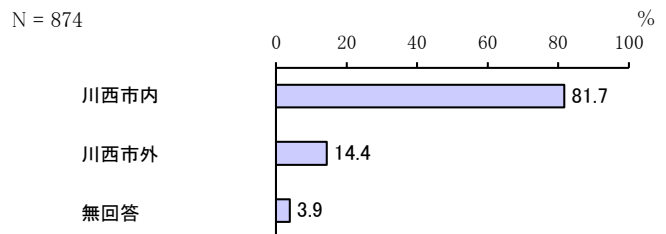

問 15-4 平日に定期的に教育・保育の事業を利用されている理由についてうかがいます。主な理由として当てはまる番号すべてに○をつけてください。

「子どもの教育や発達のため」の割合が 65.7%と最も高く、次いで「子育て（教育を含む）をしている方が現在就労している」の割合が 45.1%、「子育て（教育を含む）をしている方が就労予定がある／求職中である」の割合が 2.4%、「子育て（教育を含む）をしている方が家族・親族などを介護している」の割合が 0.8%、「子育て（教育を含む）をしている方が病気や障害がある」の割合が 0.9%、「子育て（教育を含む）をしている方が学生である」の割合が 0.1%、「その他」の割合が 1.7%、「無回答」の割合が 2.5%となっています。

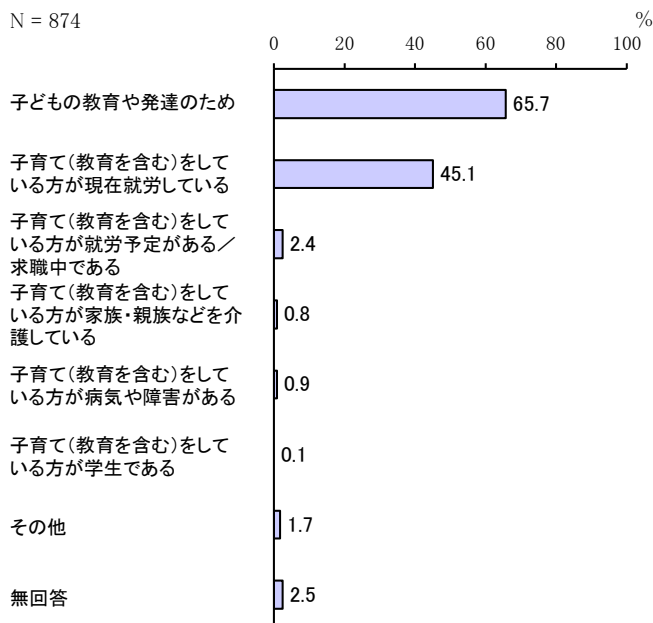

問15で「2. 利用していない」に○をつけた方にかがいます。

問15-5 利用していない理由は何ですか。主な理由として当てはまる番号すべてに○をつけてください。

「子どもがまだ小さいため()歳くらいになったら利用しようと考えている」の割合が52.6%と最も高く、次いで「(子どもの教育や発達のため、子どもの母親か父親が就労していないなどの理由で)利用する必要がない」の割合が46.6%、「子どもの祖父母や親戚の人がみている」の割合が8.6%となっています。

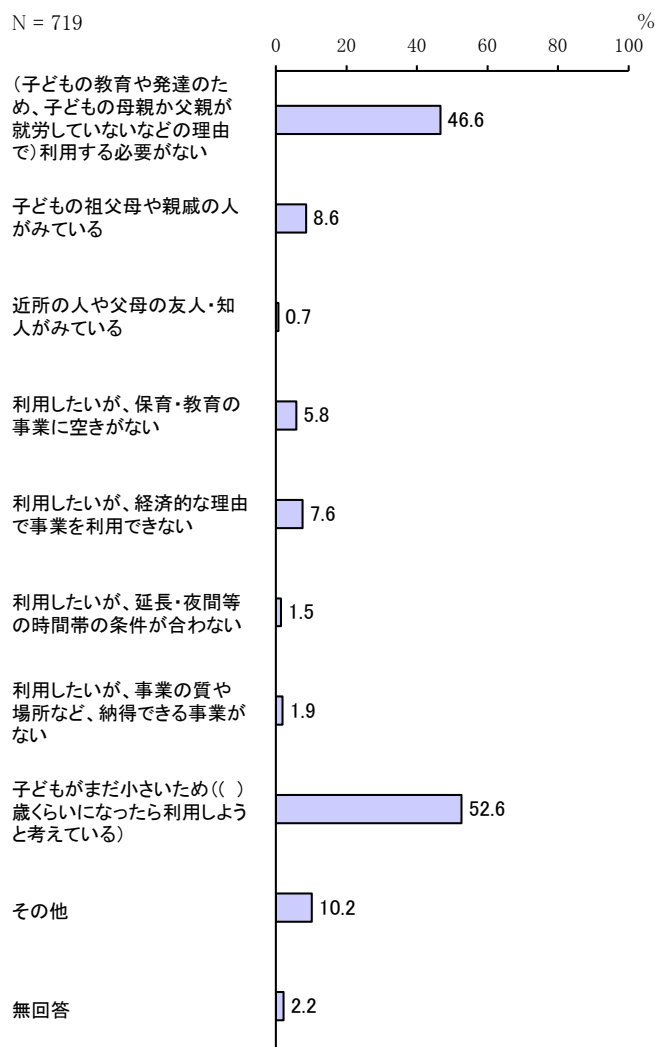

8. 子どもがまだ小さいため(___歳くらいになったら利用しようと考えている)

「3歳」の割合が43.1%と最も高く、次いで「4歳」の割合が22.0%、「1歳」の割合が16.4%となっています。

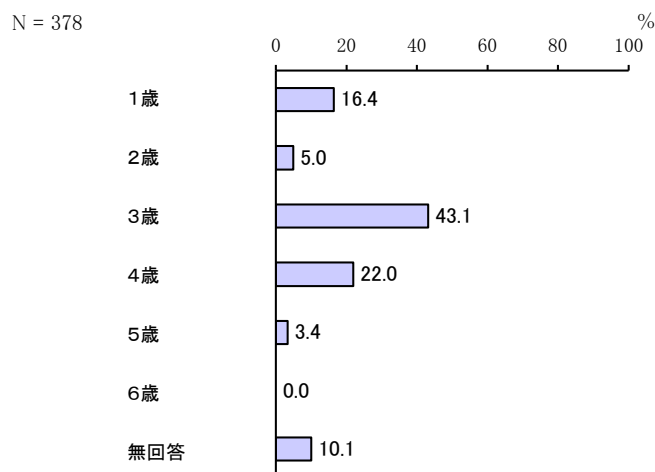

すべての方に向かっていきます。

問 16 現在、利用している、利用していないにかかわらず、宛名のお子さんの平日の教育・保育の事業として、「定期的に」利用したいと考える事業をお答えください。当てはまる番号すべてに○をつけてください。

「幼稚園」の割合が 63.3%と最も高く、次いで「幼稚園の預かり保育」の割合が 33.3%、「認可保育所」の割合が 32.3%となっています。

年齢別にみると、年齢が上がるにつれて「幼稚園」の割合が高くなっています。

母親の就労状況別にみると、「フルタイムで就労しているが、産休・育休・介護休業中である」で「認定こども園」の割合が高く、4割を超えています。

中学校区別にみると、川西で「認可保育所」の割合が高く、約4割を超えています。

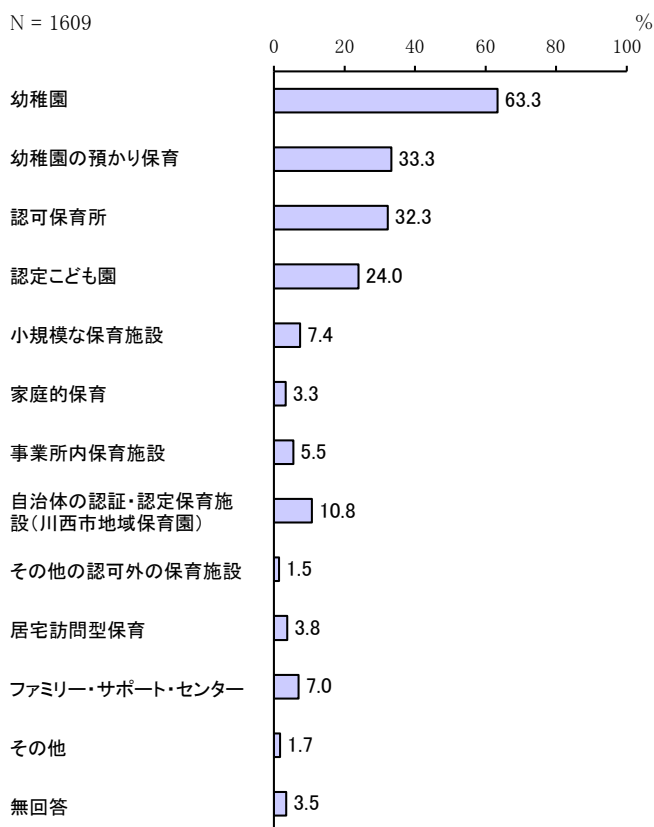

[年齢別]

単位：%

区分	有効回答数(件)	幼稚園	幼稚園の預かり保育	認可保育所	認定こども園	小規模な保育施設	家庭的保育	事業所内保育施設	自治体の認証・認定保育施設(川西市地域保育園)	その他の認可外の保育施設	居宅訪問型保育	ファミリー・サポート・センター	その他	無回答
0歳	374	50.8	25.9	46.0	29.9	10.4	2.7	7.2	17.9	2.4	3.2	6.4	1.3	5.3
1歳	268	60.1	31.7	38.8	30.2	9.7	4.1	6.0	14.6	1.9	6.7	6.7	1.5	3.0
2歳	252	66.3	29.8	28.2	21.4	4.8	3.2	5.2	8.7	0.8	4.0	8.7	1.6	5.6
3歳	267	67.4	38.2	28.1	21.0	5.2	4.1	3.7	5.6	—	3.7	6.7	1.9	2.6
4歳	281	71.2	39.5	22.1	18.9	6.0	3.6	4.6	7.5	1.8	2.5	5.7	1.8	2.1
5歳	134	75.4	41.8	19.4	16.4	6.7	2.2	6.0	5.2	0.7	2.2	9.7	3.0	—

[母親の就労状況別]

単位：%

区分	有効回答数(件)	幼稚園	幼稚園の預かり保育	認可保育所	認定こども園	小規模な保育施設	家庭的保育	事業所内保育施設	自治体の認証・認定保育施設(川西市地域保育園)	その他の認可外の保育施設	居宅訪問型保育	ファミリー・サポート・センター	その他	無回答
フルタイムで就労しており、産休・育休・介護休業中ではない	258	27.1	27.9	65.5	27.1	7.4	3.1	6.6	14.3	1.2	7.4	9.7	2.3	1.9
フルタイムで就労しているが、産休・育休・介護休業中である	121	28.9	29.8	73.6	44.6	13.2	3.3	9.9	26.4	7.4	3.3	9.1	-	2.5
パート・アルバイト等で就労しており、産休・育休・介護休業中ではない	246	59.3	37.0	37.4	30.9	6.9	6.5	8.1	12.2	1.2	3.3	8.5	1.2	2.8
パート・アルバイト等で就労しているが、産休・育休・介護休業中である	14	35.7	21.4	64.3	14.3	7.1	-	-	-	-	-	7.1	-	7.1
以前は就労していたが、現在は就労していない	846	79.1	34.0	16.9	19.5	6.7	2.6	4.5	8.2	0.7	3.2	5.7	2.0	4.3
これまで就労したことがない	103	80.6	38.8	10.7	13.6	6.8	1.9	1.9	4.9	1.0	1.9	4.9	1.0	3.9

[中学校区別]

単位：%

区分	有効回答数(件)	幼稚園	幼稚園の預かり保育	認可保育所	認定こども園	小規模な保育施設	家庭的保育	事業所内保育施設	自治体の認証・認定保育施設(川西市地域保育園)	その他の認可外の保育施設	居宅訪問型保育	ファミリー・サポート・センター	その他	無回答
川西南	238	59.2	32.8	30.7	21.8	8.8	2.1	5.0	13.9	0.8	2.9	5.5	2.1	5.5
川西	236	57.6	35.2	43.2	19.5	8.1	2.1	7.2	14.0	1.7	4.7	6.8	2.1	3.8
明峰	186	68.8	32.3	28.0	16.7	7.0	3.8	4.8	10.8	-	4.3	7.5	2.7	3.2
多田	214	64.5	32.7	33.6	23.8	8.4	3.3	6.1	12.1	4.2	3.7	5.1	0.9	2.8
緑台	175	63.4	36.6	36.6	30.3	8.6	2.9	5.7	6.9	1.1	2.9	9.1	2.3	2.9
清和台	218	70.2	30.3	30.3	25.2	6.0	3.7	6.0	8.3	1.4	3.7	5.0	1.4	3.7
東谷	242	61.6	33.5	23.1	30.6	6.2	5.0	5.0	9.1	0.8	4.1	10.3	1.7	2.5

問 16-1 教育・保育事業を利用したい場所についてうかがいます。「1.」「2.」のいずれかに○をつけ、「2.」を選択した場合は該当する市町名を記入してください。（県外市町を含みます。）

「川西市内」の割合が83.5%、「川西市外」の割合が5.3%となっています。

N = 1609

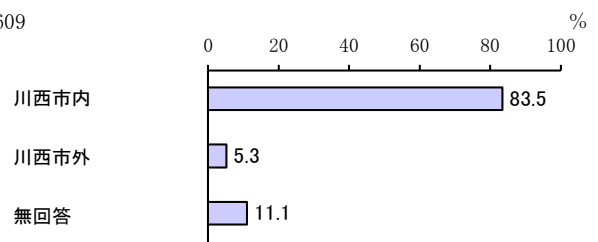

(6) 地域の子育て支援事業の利用状況について

問17 宛名のお子さんは、現在、保育所（園）等で実施している、地域子育て支援ルーム等を利用していますか。次の中から、利用されているものすべてに○をつけてください。また、おおよその利用回数（頻度）を____に数字でご記入ください。

「地域子育て支援ルーム「プレイルーム」」の割合が10.1%と最も高く、次いで「地域子育て支援ルーム「アップル」」の割合が6.1%となっています。一方、「利用していない」の割合が79.4%となっています。

年齢別にみると、1歳以上で年齢が上がるにつれて、「利用していない」の割合が高くなっています。

母親の就労状況別にみると、「フルタイムで就労しており、産休・育休・介護休業中ではない」で「利用していない」の割合が高く、9割を超えています。

中学校区別にみると、緑台で「利用していない」の割合が高く、約9割となっています。

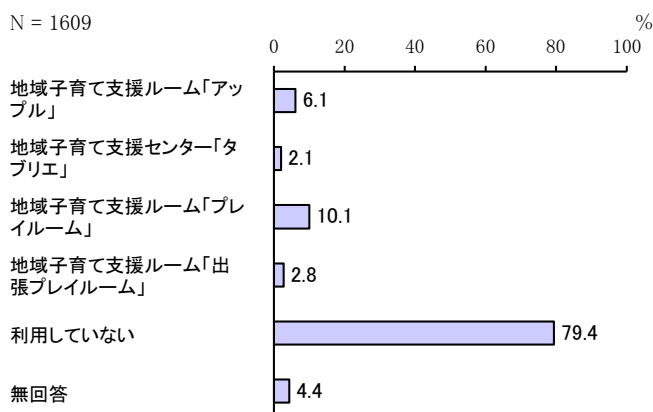

[年齢別]

単位：%

区分	有効回答数（件）	地域子育て支援ルーム「アップル」	地域子育て支援センター「タブリエ」	地域子育て支援ルーム「プレイルーム」	地域子育て支援ルーム「出張プレイルーム」	利用していない	無回答
0歳	374	8.3	3.5	16.8	3.7	73.5	2.7
1歳	268	12.7	3.4	13.4	6.0	66.8	4.9
2歳	252	6.3	2.8	17.9	3.6	71.0	4.4
3歳	267	2.6	0.7	4.1	1.1	88.4	4.5
4歳	281	2.5	0.4	1.1	0.7	92.2	5.3
5歳	134	—	0.7	0.7	0.7	93.3	4.5

[母親の就労状況別]

単位：%

区分	有効回答数 (件)	地域子育て支援ルーム 「アップル」	地域子育て支援センター 「タブリエ」	地域子育て支援ルーム 「プレイルーム」	地域子育て支援ルーム 「出張プレイルーム」	利用していない	無回答
フルタイムで就労しており、産休・育休・介護休業中ではない	258	1.2	0.4	1.2	0.4	92.6	4.7
フルタイムで就労しているが、産休・育休・介護休業中である	121	10.7	5.0	14.9	3.3	75.2	2.5
パート・アルバイト等で就労しており、産休・育休・介護休業中ではない	246	2.4	1.2	5.7	1.6	84.1	6.5
パート・アルバイト等で就労しているが、産休・育休・介護休業中である	14	7.1	-	7.1	7.1	78.6	7.1
以前は就労していたが、現在は就労していない	846	8.4	2.4	13.6	3.9	74.3	3.5
これまで就労したことがない	103	2.9	2.9	11.7	1.9	79.6	5.8

[中学校区別]

単位：%

区分	有効回答数 (件)	地域子育て支援ルーム 「アップル」	地域子育て支援センター 「タブリエ」	地域子育て支援ルーム 「プレイルーム」	地域子育て支援ルーム 「出張プレイルーム」	利用していない	無回答
川西南	238	12.2	0.4	8.4	-	77.7	3.4
川西	236	8.5	5.5	16.9	0.4	74.2	4.7
明峰	186	3.2	4.3	11.8	0.5	78.5	6.5
多田	214	12.1	1.9	4.7	-	80.4	4.7
緑台	175	5.1	-	5.7	0.6	86.3	5.1
清和台	218	2.3	0.5	5.5	13.8	79.4	3.2
東谷	242	0.8	1.2	15.3	3.7	81.4	2.1

1. 地域子育て支援ルーム「アップル」

【1週当たり利用回数】

「1回」の割合が17.3%と最も高く、次いで「2回」の割合が12.2%、「4回」の割合が3.1%となっています。

平均利用回数を年齢別にみると、3歳で3.0回と最も多く、全体平均は1.7回となっています。

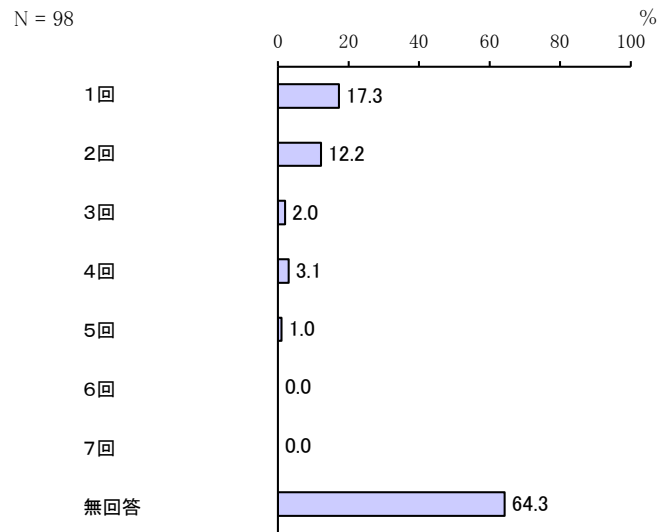

【年齢別 1週当たり平均利用回数】

単位：回

全体	0歳	1歳	2歳	3歳	4歳	5歳
1.7	1.8	2.0	1.0	3.0	1.0	-

【1か月当たり利用回数】

「1回」の割合が26.5%と最も高く、次いで「2回」の割合が10.2%、「3回」の割合が8.2%となっています。

平均利用回数を年齢別にみると、1歳で2.7回と最も多く、全体平均は2.1回となっています。

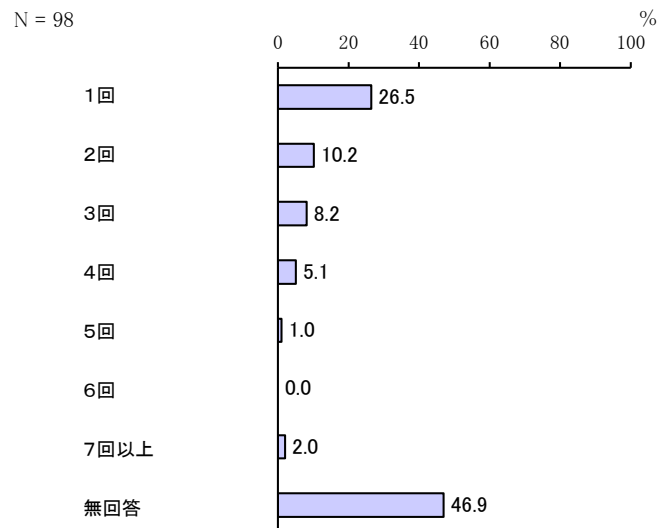

【年齢別 1か月当たり平均利用回数】

単位：日

全体	0歳	1歳	2歳	3歳	4歳	5歳
2.1	2.3	2.7	1.5	1.9	1.7	-

2. 地域子育て支援センター「タブリエ」

【1週当たり利用回数】

「1回」の割合が24.2%と最も高く、次いで「2回」の割合が12.1%となっています。

平均利用回数を年齢別にみると、2歳で1.7回と最も多く、全体平均は1.6回となっています。3歳では有効回答数が1件となっているため、コメントを割愛します。

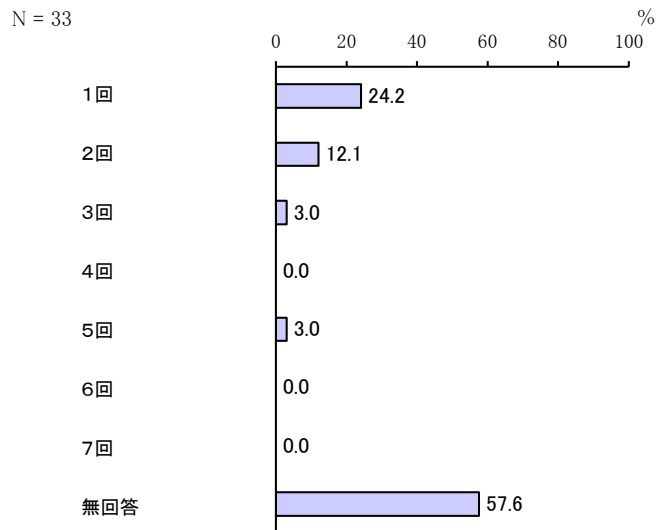

[年齢別 1週当たり平均利用回数]

単位：回

全体	0歳	1歳	2歳	3歳	4歳	5歳
1.6	1.3	1.5	1.7	5.0	—	—

【1か月当たり利用回数】

「1回」の割合が24.2%と最も高く、次いで「2回」の割合が18.2%となっています。

平均利用回数を年齢別にみると、1歳、2歳で1.9回と多く、全体平均は1.8回となっています。3歳では有効回答数が1件となっているため、コメントを割愛します。

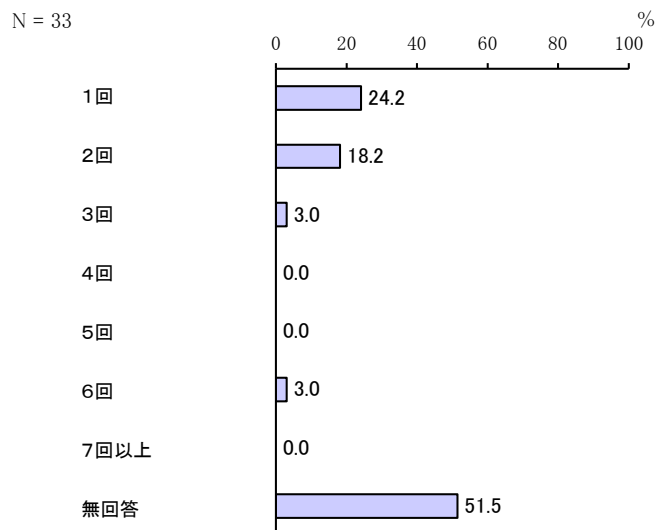

[年齢別 1か月当たり平均利用回数]

単位：回

全体	0歳	1歳	2歳	3歳	4歳	5歳
1.8	1.8	1.9	1.9	2.0	0.0	—

3. 地域子育て支援ルーム「プレイルーム」

【1週当たり利用回数】

「1回」の割合が14.7%と最も高く、次いで「2回」の割合が5.5%となっています。

平均利用回数を年齢別にみると、0歳で1.9回と最も多く、全体平均は1.6回となっています。

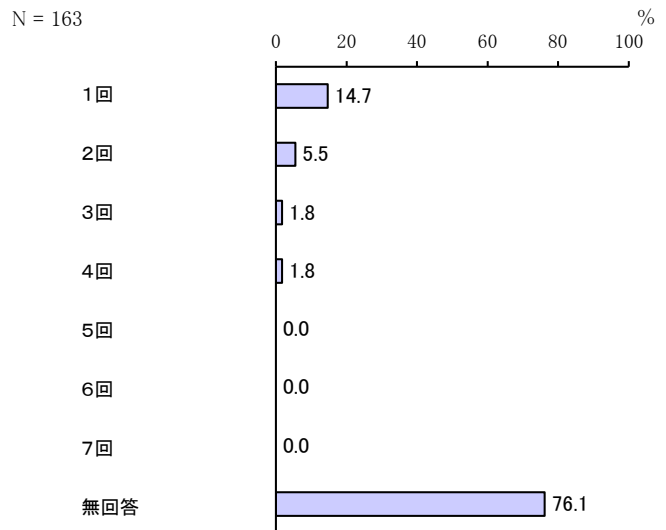

[年齢別 1週当たり平均利用回数]

単位：回

全体	0歳	1歳	2歳	3歳	4歳	5歳
1.6	1.9	1.3	1.3	-	0.5	-

【1か月当たり利用回数】

「1回」の割合が41.1%と最も高く、次いで「2回」の割合が14.7%、「3回」の割合が7.4%となっています。

平均利用回数を年齢別にみると、1歳で1.8回と最も多く、全体平均は1.6回となっています。

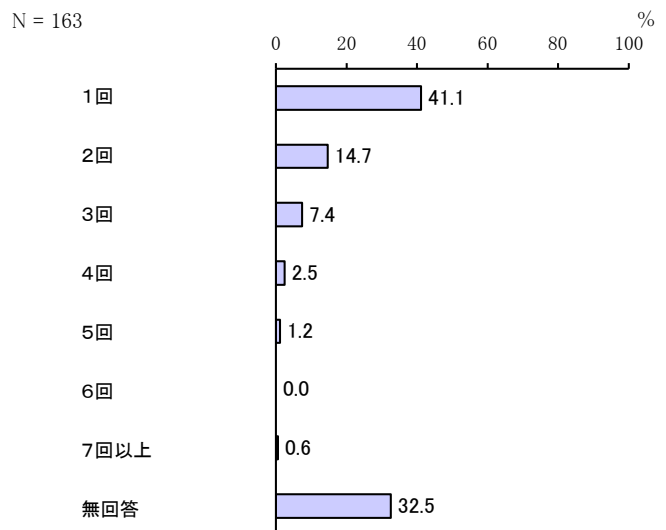

[年齢別 1か月当たり平均利用回数]

単位：回

全体	0歳	1歳	2歳	3歳	4歳	5歳
1.6	1.6	1.8	1.6	1.3	1.7	1.0

4. 地域子育て支援ルーム「出張プレイルーム」

【1か月当たり利用回数】

「2回」の割合が44.4%、「1回」の割合が42.2%となっています。

平均利用回数を年齢別にみると、2歳で1.6回と最も多く、全体平均は1.4回となっています。

N = 45

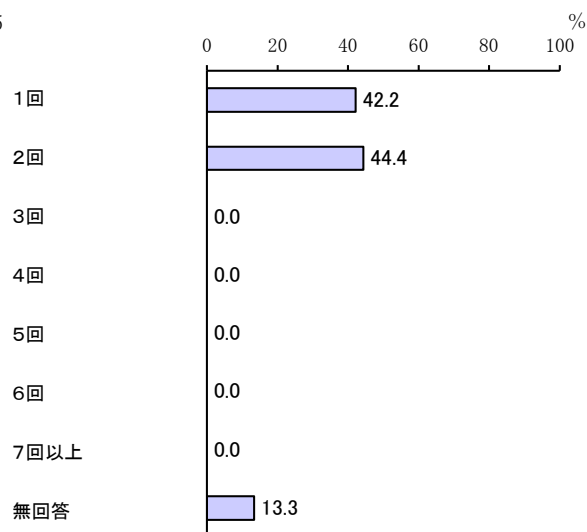

【年齢別 1か月当たり平均利用回数】

単位：回

全体	0歳	1歳	2歳	3歳	4歳	5歳
1.4	1.5	1.3	1.6	1.3	-	1.0

問 18 問 17 のようなつどいのひろばについて、今は利用していないが、できれば今後利用したい、あるいは、利用日数を増やしたいと思いますか。当てはまる番号 1 つに ○ をつけて、おおよその利用回数（頻度）を ___ に数字でご記入ください。

「新たに利用したり、利用日数を増やしたいとは思わない」の割合が 58.3% と最も高く、次いで「利用していないが、今後利用したい」の割合が 23.1%、「すでに利用しているが、今後利用日数を増やしたい」の割合が 9.5% となっています。

年齢別にみると、0 歳で「利用していないが、今後利用したい」の割合が高く、4 割を超えています。

母親の就労状況別にみると、「フルタイムで就労しており、産休・育休・介護休業中である」で「利用していないが、今後利用したい」の割合が高く、3 割を超えています。

中学校区別にみると、緑台で「新たに利用したり、利用日数を増やしたいとは思わない」の割合が高く、6 割を超えています。

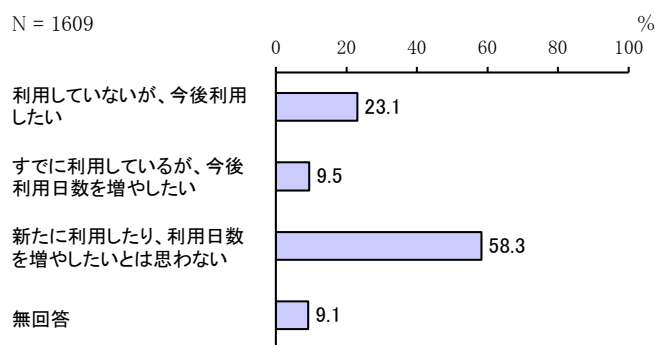

[年齢別]

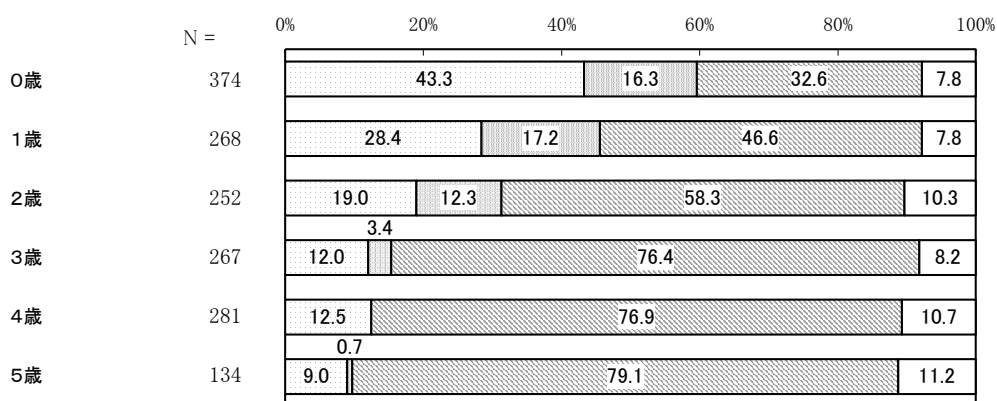

- 利用していないが、今後利用したい
- すでに利用しているが、今後利用日数を増やしたい
- 新たに利用したり、利用日数を増やしたいとは思わない
- 無回答

[母親の就労状況別]

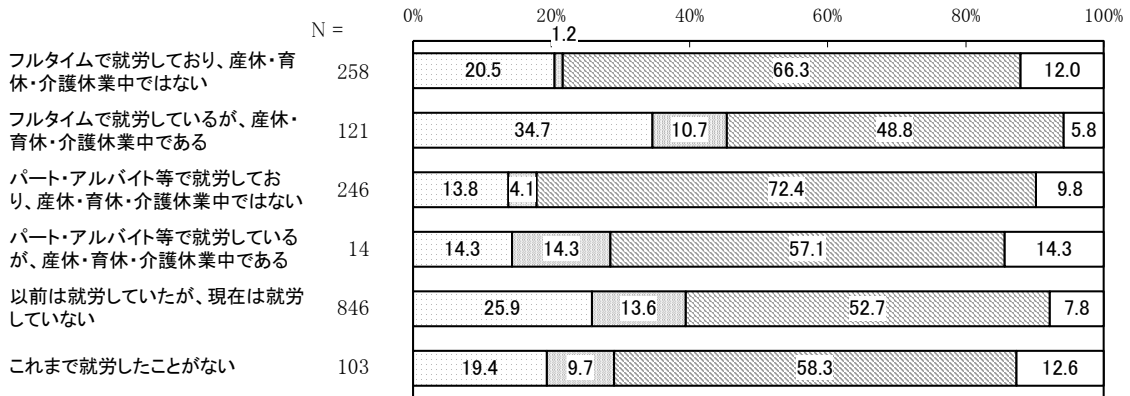

- 利用していないが、今後利用したい
- すでに利用しているが、今後利用日数を増やしたい
- 新たに利用したり、利用日数を増やしたいとは思わない
- 無回答

[中学校区別]

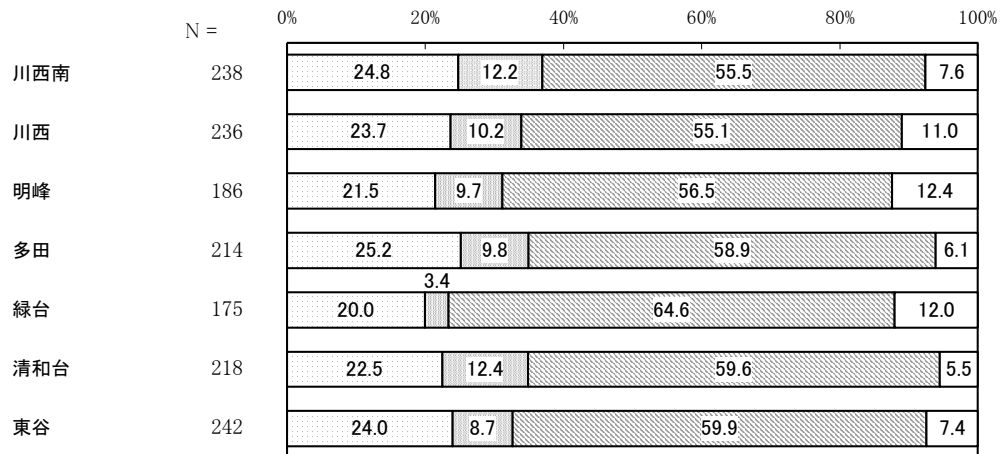

- 利用していないが、今後利用したい
- すでに利用しているが、今後利用日数を増やしたい
- 新たに利用したり、利用日数を増やしたいとは思わない
- 無回答

1. 利用していないが、今後利用したい

【希望する1週当たり利用回数】

「1回」の割合が36.0%と最も高く、次いで「2回」の割合が10.2%、「3回」の割合が2.4%となっています。

平均利用回数を年齢別にみると、0歳、3歳で1.5回と最も多く、全体平均は1.4回となっています。

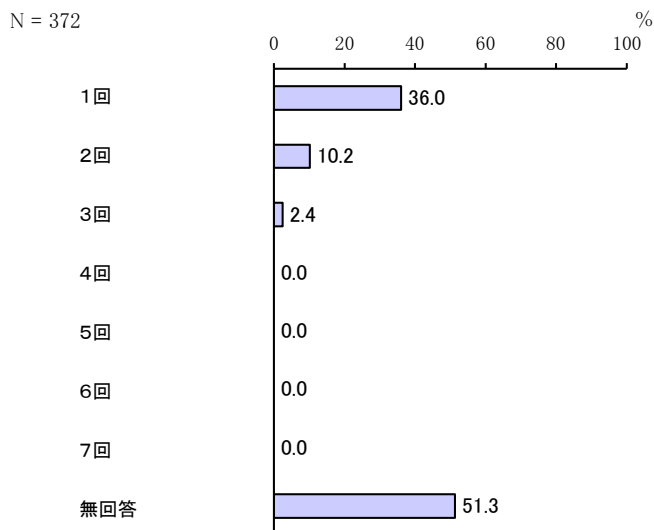

【年齢別 1週当たり平均利用回数】

単位：回

全体	0歳	1歳	2歳	3歳	4歳	5歳
1.4	1.5	1.2	1.2	1.5	1.4	1.1

【希望する1か月当たり利用回数】

「2回」の割合が20.7%と最も高く、次いで「1回」の割合が13.7%、「3回」の割合が7.3%となっています。

平均利用回数を年齢別にみると、4歳で3.3回と最も多く、全体平均は2.8回となっています。

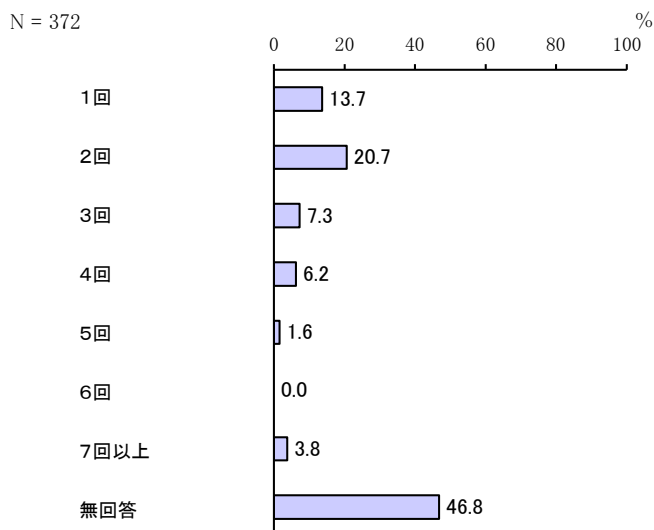

【年齢別 1か月当たり平均利用回数】

単位：回

全体	0歳	1歳	2歳	3歳	4歳	5歳
2.8	2.9	2.4	2.9	2.8	3.3	3.0

2. すでに利用しているが、今後利用日数を増やしたい

【希望する1週当たり利用回数】

「1回」の割合が29.4%と最も高く、次いで「2回」の割合が7.2%、「3回」の割合が5.9%となっています。

平均利用回数を年齢別にみると、2歳で1.8回と最も多く、全体平均は1.6回となっています。

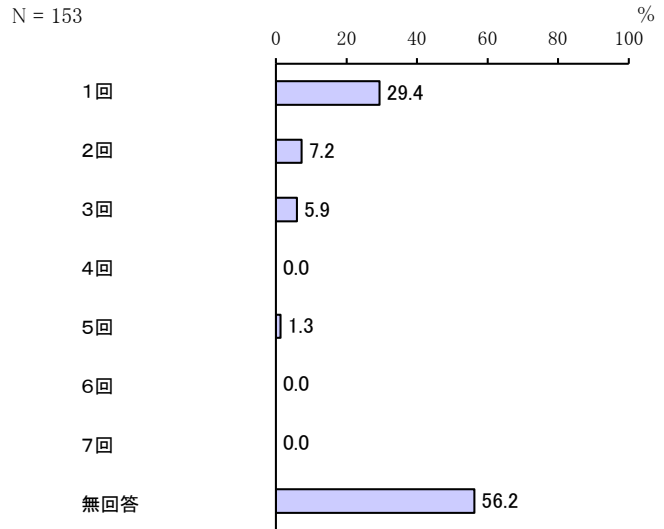

【年齢別 1週当たり平均利用回数】

単位：回

全体	0歳	1歳	2歳	3歳	4歳	5歳
1.6	1.7	1.3	1.8	1.0	-	-

【希望する1か月当たり利用回数】

「2回」の割合が19.0%と最も高く、次いで「3回」「4回」の割合が9.8%となっています。

平均利用回数を年齢別にみると、0歳で3.0回と最も多く、全体平均は2.7回となっています。

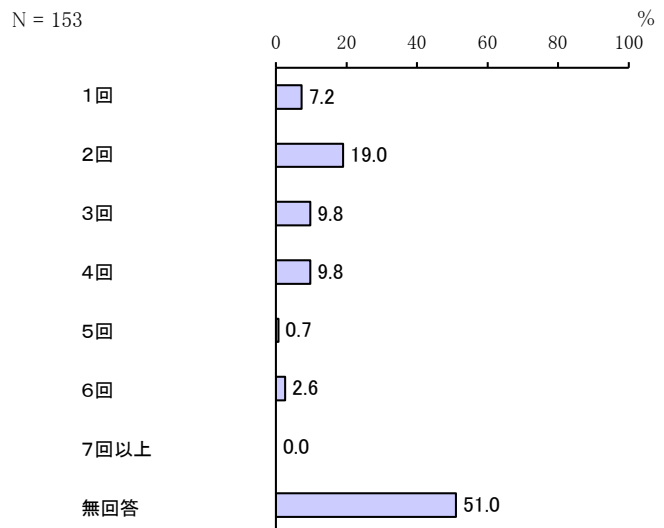

【年齢別 1か月当たり平均利用回数】

単位：回

全体	0歳	1歳	2歳	3歳	4歳	5歳
2.7	3.0	2.7	2.6	1.7	-	-

問 19 下記の事業で知っているものや、これまでに利用したことがあるもの、今後、利用したいと思うものをお答えください。①～⑩の事業ごとに、A～Cのそれぞれについて、「はい」「いいえ」のいずれかに○をつけてください。なお、事業によっては、お住まいの地域で実施されていないものもあります。

A 知っている

「①母親学級、両親学級」「②赤ちゃん交流会」「④保育所の園庭開放」「⑤幼稚園の園庭開放」で知っている人の割合が高く、8割を超えています。一方、「③家庭児童相談室」「⑦教育相談」「⑧子どもの人権オンブズパーソン制度」「⑩きんたくんねっと」で知らない人の割合が高く、5割を超えています。

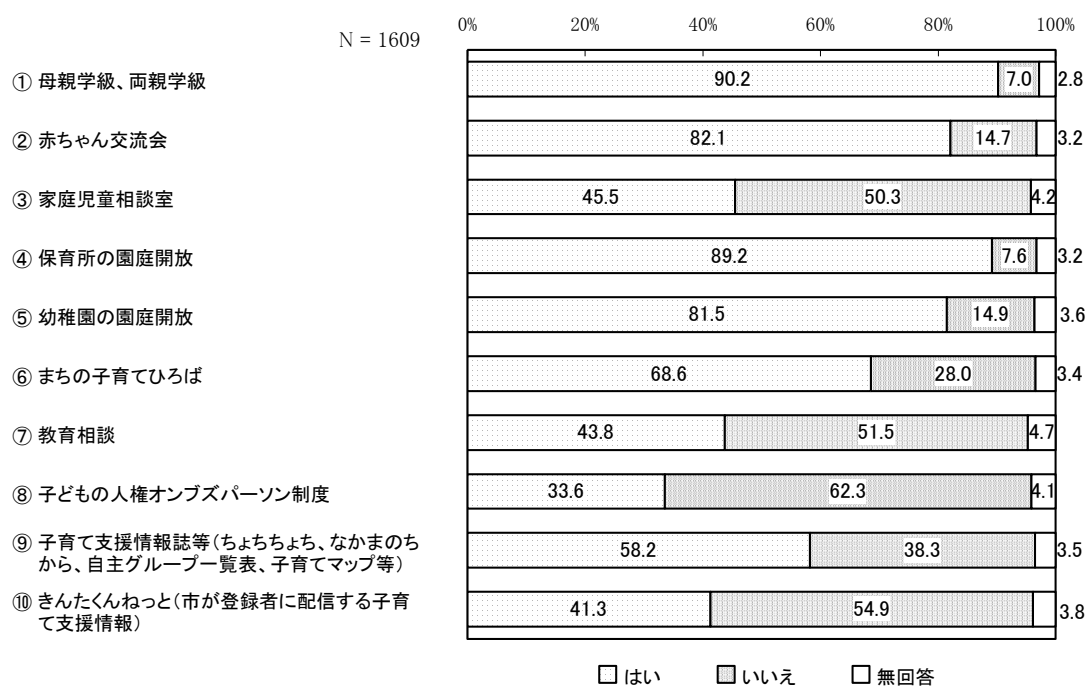

※文末の（ ）内の説明は省略しています。

B これまでに利用したことがある

「①母親学級、両親学級」「②赤ちゃん交流会」「④保育所の園庭開放」「⑤幼稚園の園庭開放」でこれまでに利用したことがある人の割合が高く、4割を超えています。一方、「③家庭児童相談室」「⑦教育相談」「⑧子どもの人権オンブズパーソン制度」「⑩きんたくんねっと」でこれまでに利用したことがない人の割合が高く、7割を超えています。

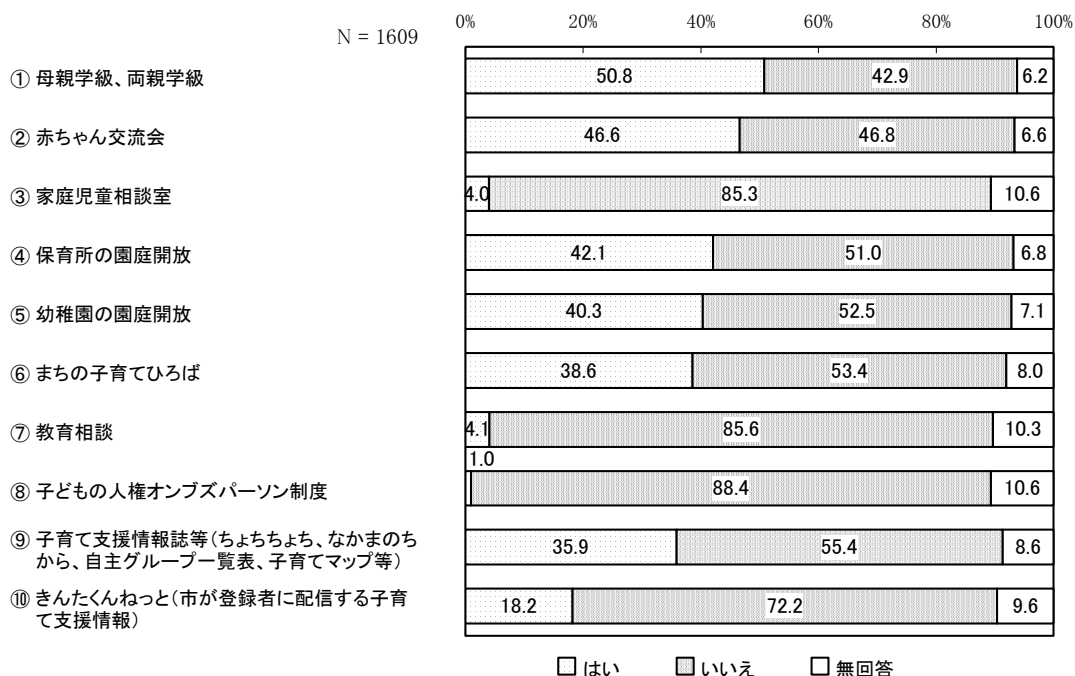

C 今後利用したい

「⑤幼稚園の園庭開放」「⑨子育て支援情報誌等」「⑩きんたくんねっと」で今後利用したいと思う人の割合が高く、5割を超えています。一方、「①母親学級、両親学級」「②赤ちゃん交流会」「③家庭児童相談室」「⑧子どもの人権オンブズパーソン制度」で今後利用したいと思わない人の割合が高く、5割を超えています。

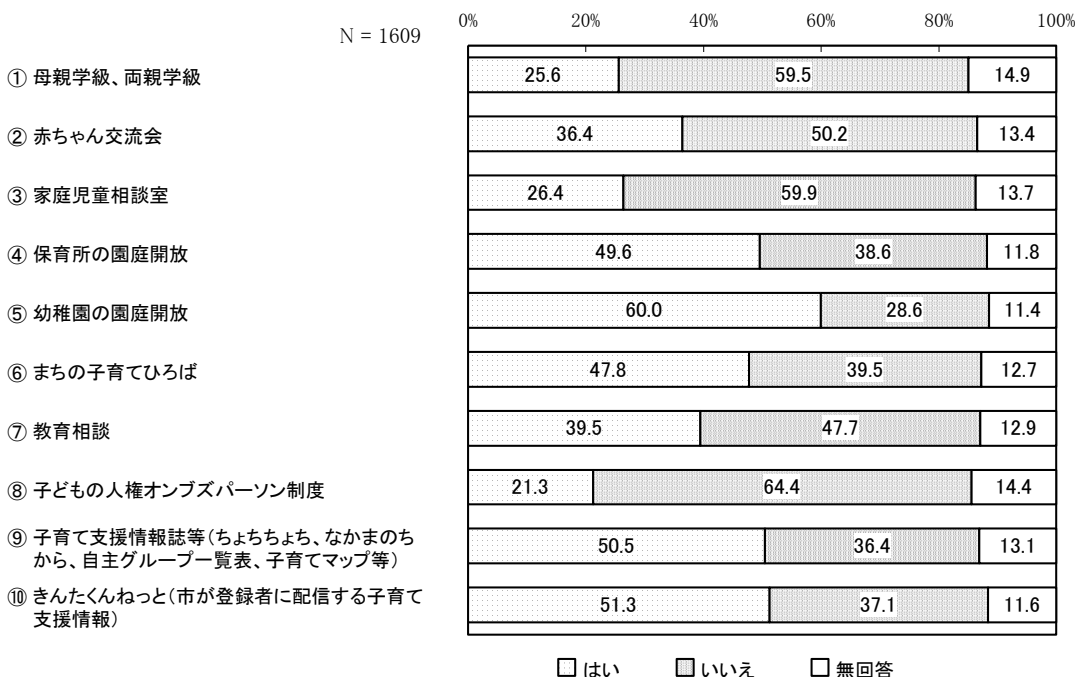

(7) 土曜・休日や長期休暇中の「定期的」な教育・保育事業の利用希望について

問 20 宛名のお子さんについて、土曜日と日曜日・祝日に、定期的な教育・保育の事業の利用希望はありますか（一時的な利用は除きます）。当てはまる番号1つに○をつけてください。また、希望がある場合は、利用したい時間帯をご記入ください。

(1) 土曜日

「利用する必要はない」の割合が71.4%と最も高く、次いで「月に1～2回は利用したい」の割合が19.1%、「ほぼ毎週利用したい」の割合が8.1%となっています。

年齢別にみると、1歳、3歳、4歳で「月に1～2回は利用したい」の割合が高く、2割を超えています。

母親の就労状況別にみると、「フルタイムで就労しており、産休・育休・介護休業中ではない」「パート・アルバイト等で就労しており、産休・育休・介護休業中ではない」で「月に1～2回は利用したい」の割合が高く、約3割となっています。

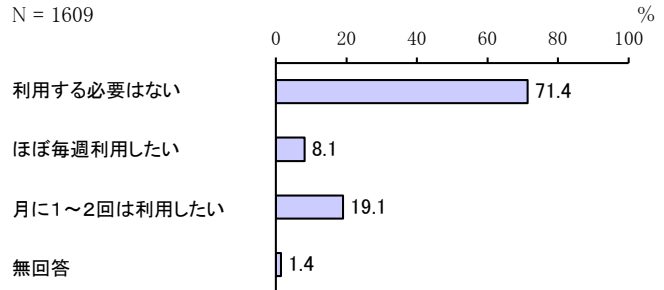

[年齢別]

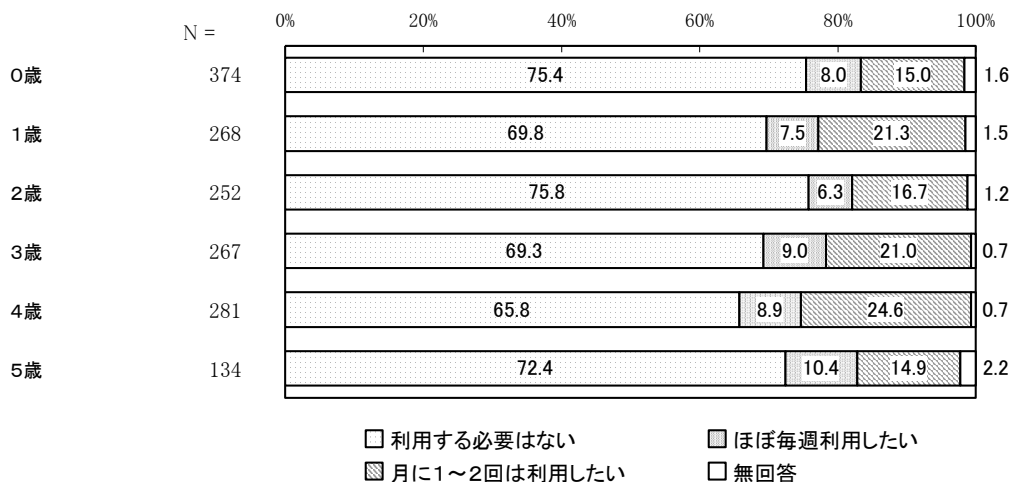

【母親の就労状況別】

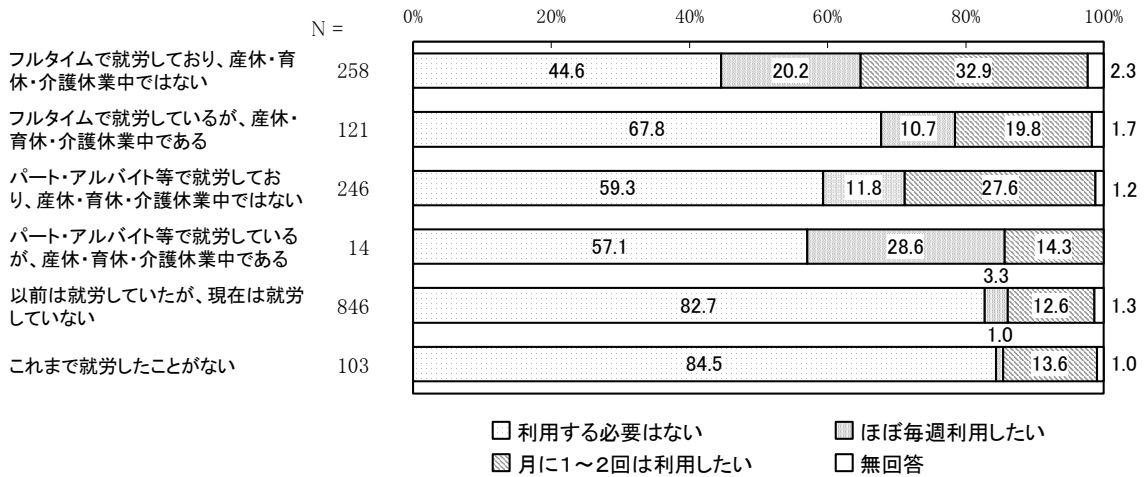

【利用したい時間帯（開始時刻）】

「9時台」の割合が35.7%と最も高く、次いで「8時台」の割合が27.7%、「7時台」の割合が13.0%となっています。

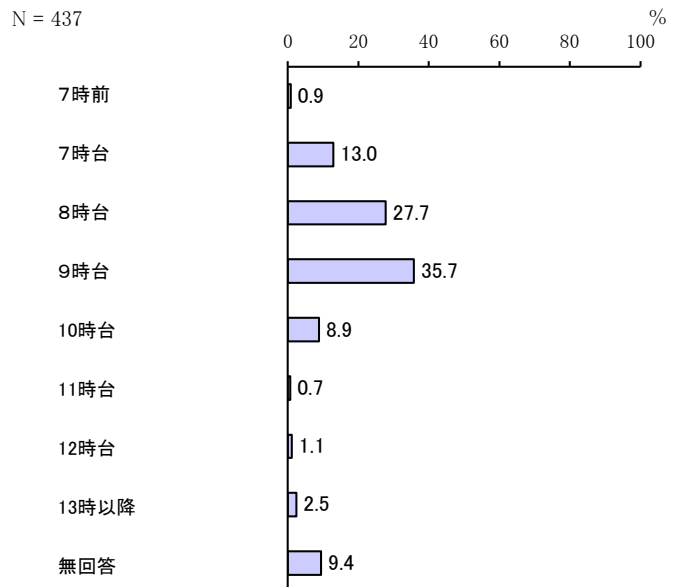

【年齢別 平均開始時刻】

全体	0歳	1歳	2歳	3歳	4歳	5歳
8時42分	9時1分	8時46分	8時40分	8時32分	8時34分	8時38分

【利用したい時間帯（終了時刻）】

「17 時台」の割合が 23.3%と最も高く、次いで「18 時台」の割合が 22.4%、「16 時台」の割合が 11.4%となっています。

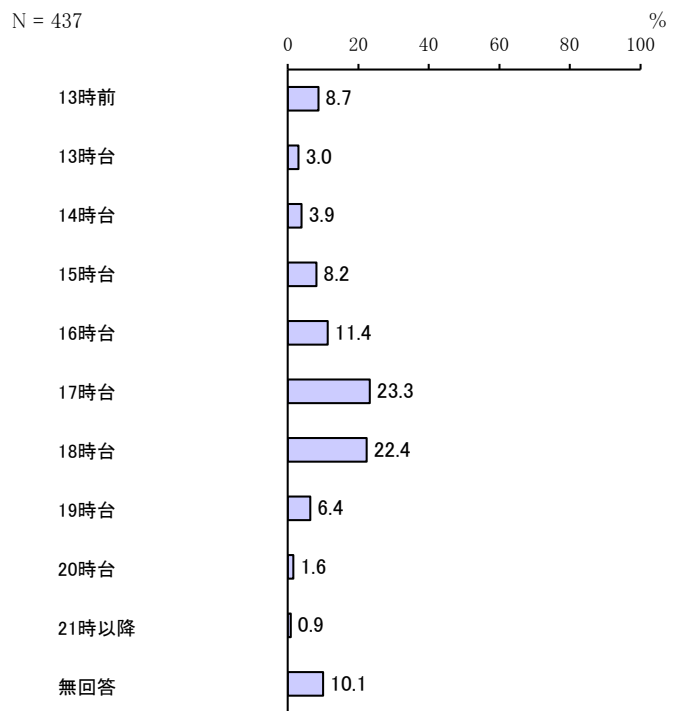

【年齢別 平均終了時刻】

全体	0歳	1歳	2歳	3歳	4歳	5歳
16時44分	16時49分	16時31分	18時18分	16時44分	16時0分	16時6分

(2) 日曜・祝日

「利用する必要はない」の割合が 83.7%と最も高く、次いで「月に1～2回は利用したい」の割合が 12.9%、「ほぼ毎週利用したい」の割合が 1.7%となっています。

年齢別にみると、5歳で「利用する必要はない」の割合が高く、約9割となっています。

母親の就労状況別にみると、「フルタイムで就労しており、産休・育休・介護休業中ではない」「パート・アルバイト等で就労しており、産休・育休・介護休業中ではない」「パート・アルバイト等で就労しているが、産休・育休・介護休業中である」で「月に1～2回は利用したい」の割合が高く、2割を超えています。

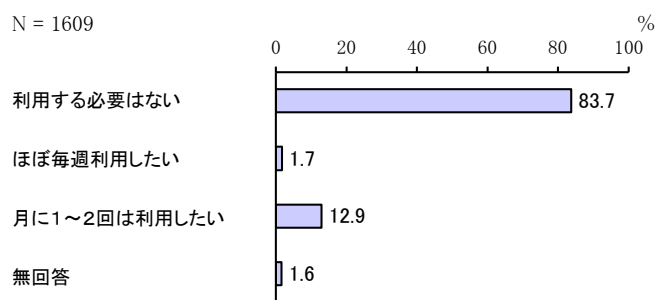

[年齢別]

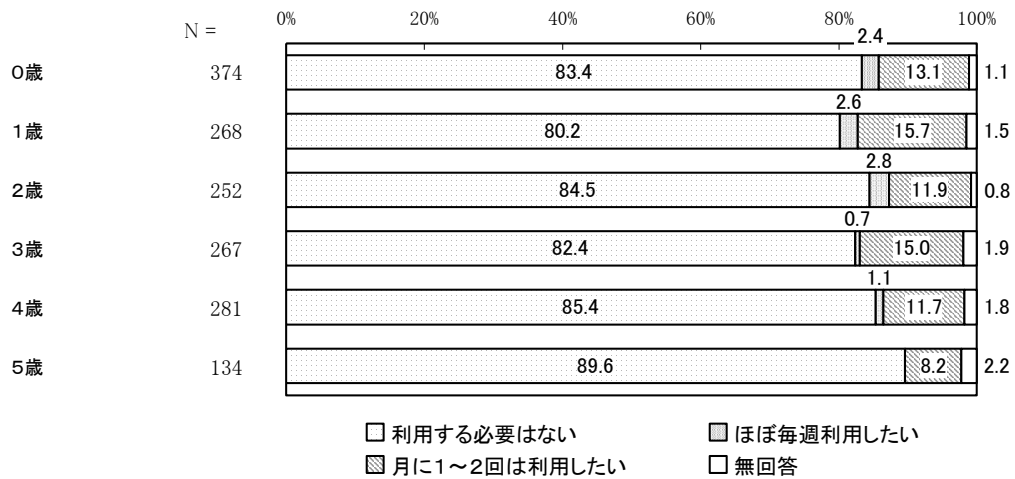

[母親の就労状況別]

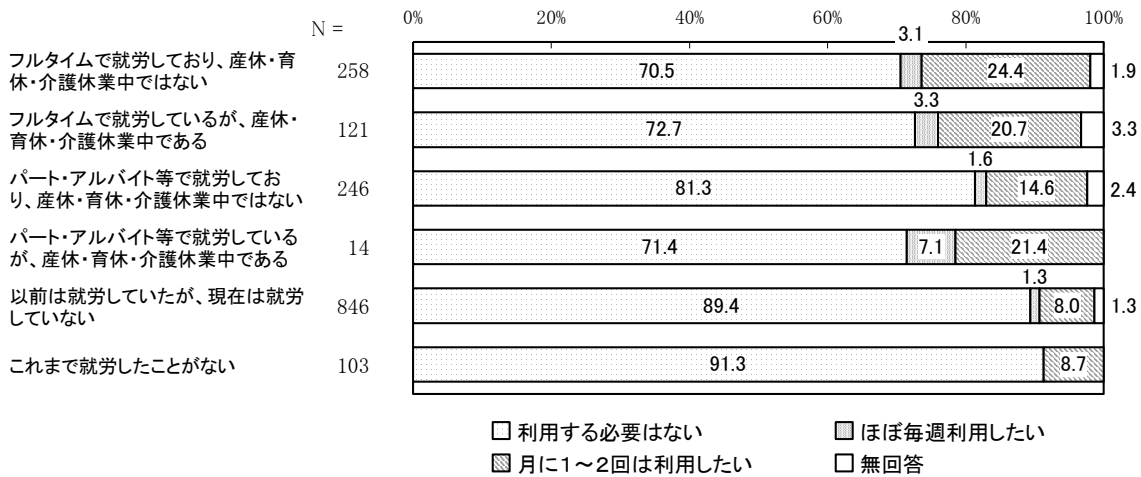

【利用したい時間帯（開始時刻）】

「9時台」の割合が33.1%と最も高く、次いで「8時台」の割合が29.2%、「10時台」の割合が11.4%となっています。

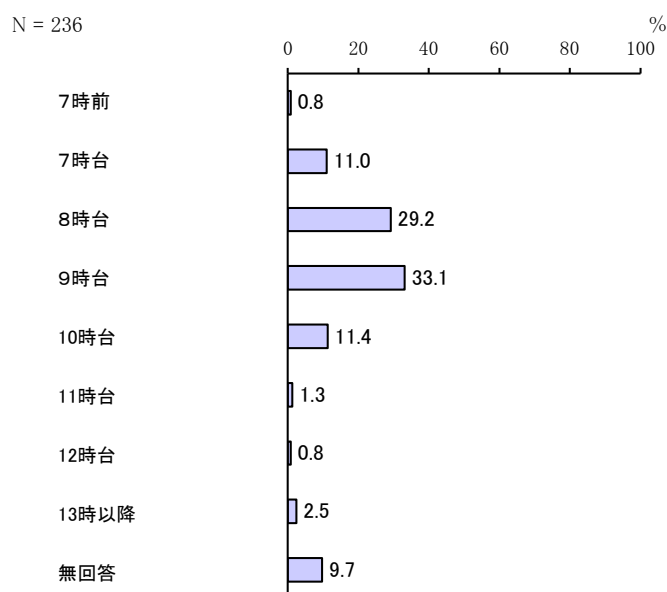

[年齢別 平均開始時刻]

全体	0歳	1歳	2歳	3歳	4歳	5歳
8時46分	9時5分	8時44分	8時54分	8時32分	8時34分	8時51分

【利用したい時間帯（終了時刻）】

「18時台」の割合が26.7%と最も高く、次いで「17時台」の割合が26.3%、「16時台」の割合が11.0%となっています。

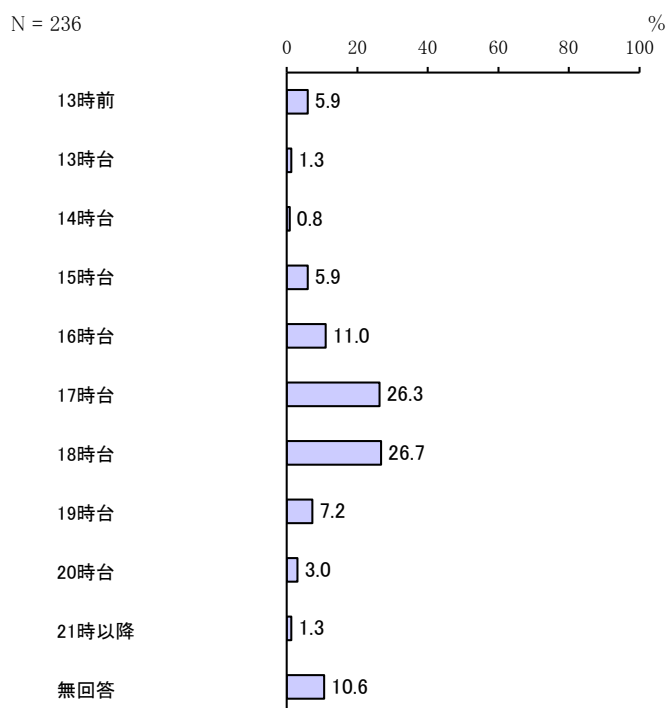

[年齢別 平均終了時刻]

全体	0歳	1歳	2歳	3歳	4歳	5歳
17時0分	17時19分	16時57分	16時48分	17時10分	16時38分	16時12分

問 20 の (1) もしくは (2) で、「3.月に1~2回は利用したい」に○をつけた方にうかがいます。

問 20-1 毎週ではなく、たまに利用したい理由はなんですか。当てはまる番号すべてに○をつけてください。

「月に数回仕事が入るため」の割合が 48.3%と最も高く、次いで「平日に済ませられない用事をまとめて済ませるため」の割合が 34.7%、「息抜きのため」の割合が 32.8%となっています。

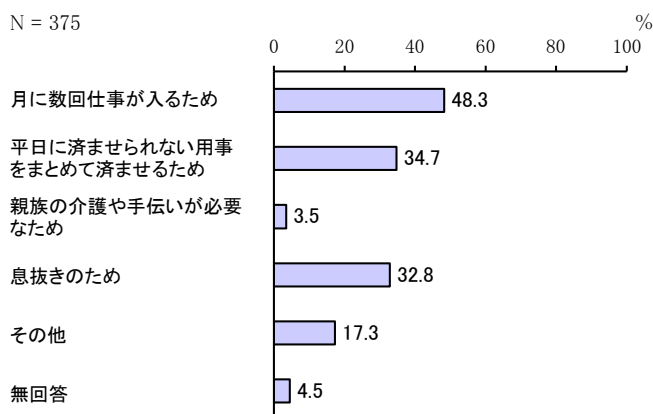

「幼稚園」を利用されている方にうかがいます。

問 21 宛名のお子さんについて、夏休み・冬休みなど長期の休暇期間中の教育・保育の事業の利用を希望しますか。当てはまる番号1つに○をつけてください。また、希望がある場合は、利用したい時間帯をご記入ください。

「休みの期間中、週に数日利用したい」の割合が 45.5%と最も高く、次いで「利用する必要はない」の割合が 40.4%、「休みの期間中、ほぼ毎日利用したい」の割合が 10.8%となっています。

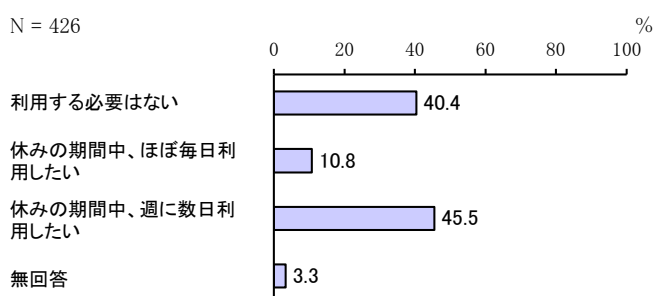

【利用したい時間帯（開始時刻）】

「9時台」の割合が 61.7%と最も高く、次いで「8時台」の割合が 16.7%、「10時台」の割合が 8.3%となっています。

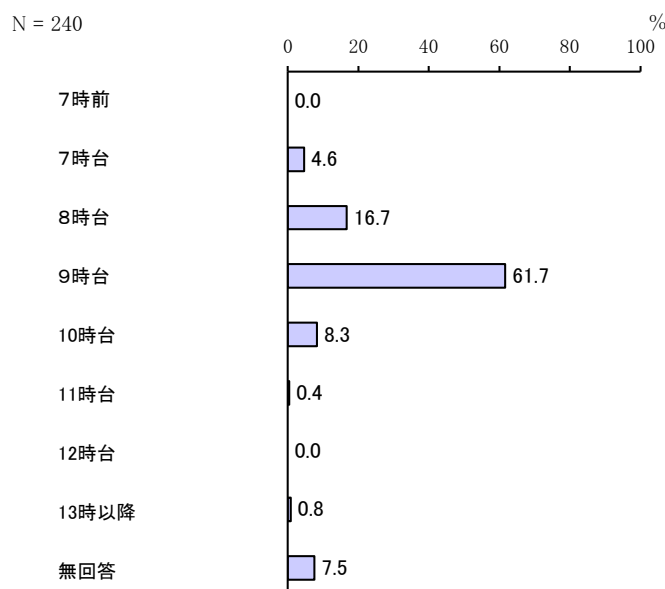

[年齢別 平均開始時刻]

全体	0歳	1歳	2歳	3歳	4歳	5歳
8時54分	-	9時0分	9時0分	8時45分	8時58分	8時57分

【利用したい時間帯（終了時刻）】

「15時台」の割合が29.2%と最も高く、次いで「14時台」の割合が16.3%、「17時台」の割合が14.6%となっています。

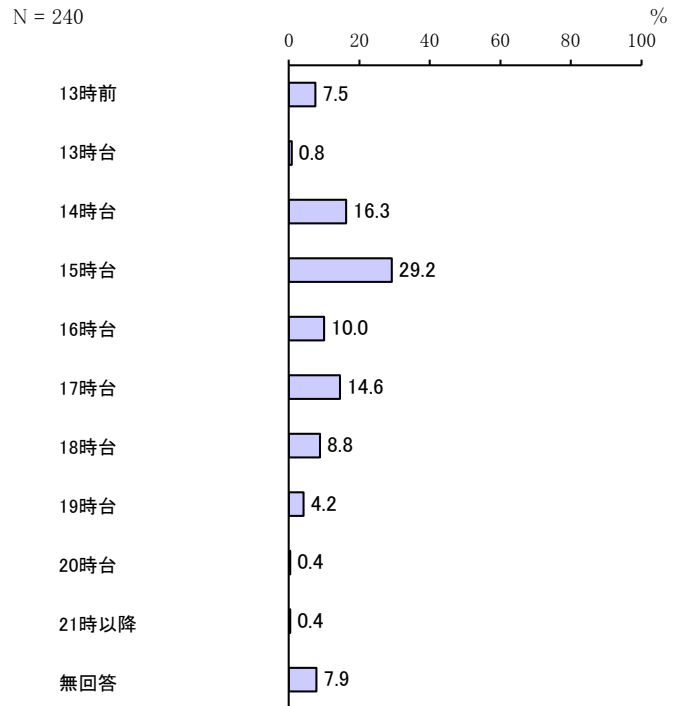

[年齢別 平均終了時刻]

全体	0歳	1歳	2歳	3歳	4歳	5歳
15時51分	-	14時0分	15時24分	16時47分	15時28分	15時22分

問21で、「3. 休みの期間中、週に数日利用したい」に○をつけた方にうかがいます。
問21-1 毎日ではなく、たまに利用したい理由はなんですか。当てはまる番号すべてに○をつけてください。

「息抜きのため」の割合が53.1%と最も高く、次いで「買い物等の用事をまとめて済ませるため」の割合が45.4%、「週に数回仕事が入るため」の割合が27.3%となっています。

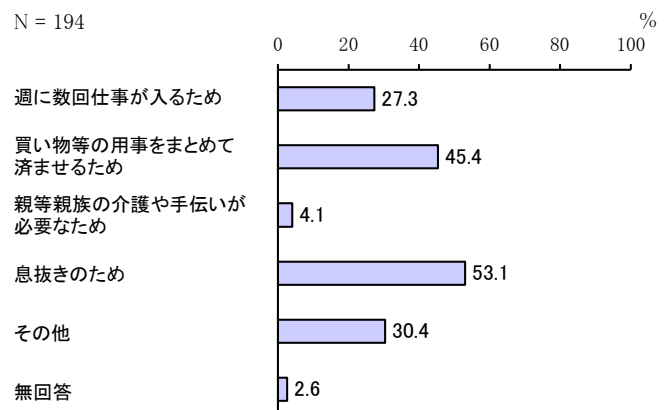

(8) 病気の際の対応について

平日の定期的な教育・保育の事業を利用していると答えた保護者の方（問15で1に○をつけた方）にうかがいます。利用していらっしゃる方は、問23にお進みください。

問22 この1年間に、宛名のお子さんが病気やケガで通常の事業が利用できなかったことはありますか。当てはまる番号1つに○をつけてください。

「あった」の割合が71.3%、「なかった」の割合が23.2%となっています。

年齢別にみると、1歳で「あった」の割合が高く、8割を超えています。

母親の就労状況別にみると、「以前は就労していたが、現在は就労していない」「これまで就労したことがない」で「なかった」の割合が高くなっています。

N = 874

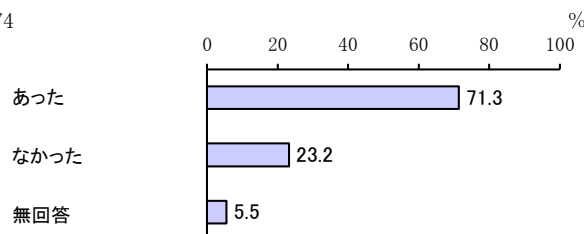

[年齢別]

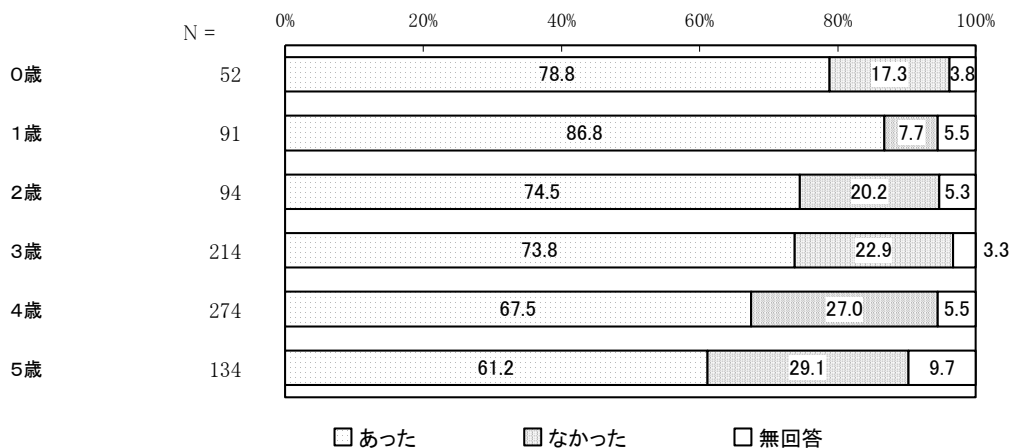

[母親の就労状況別]

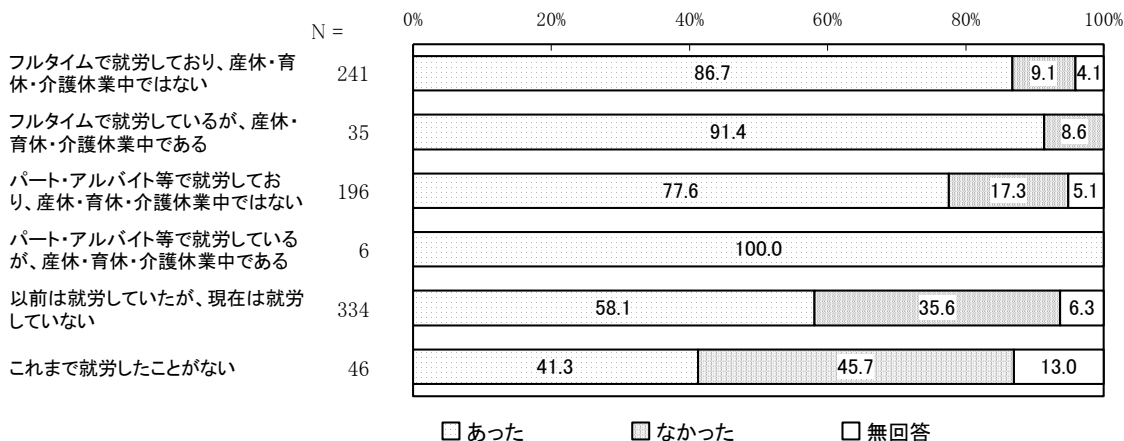

問 22-1 宛名のお子さんが病気やけがで普段利用している教育・保育の事業が利用できなかった場合に、この1年間に行った対処方法として当てはまる記号すべてに○をつけ、それぞれの日数も数字でご記入ください（半日程度の対応の場合も1日とカウントしてください。）。

○1年間の対処法

「母親が休んだ」の割合が58.9%と最も高く、次いで「(同居者を含む)親族・知人に子どもをみてもらった」の割合が37.7%、「父親又は母親のうち就労していない方が子どもをみた」の割合が33.7%となっています。

年齢別にみると、0～2歳で「母親が休んだ」の割合が高く、8割を超えています。

母親の就労状況別にみると、「フルタイムで就労しており、産休・育休・介護休業中ではない」「フルタイムで就労しており、産休・育休・介護休業中である」で「父親が休んだ」の割合が高く、約4割となっています。

N = 623

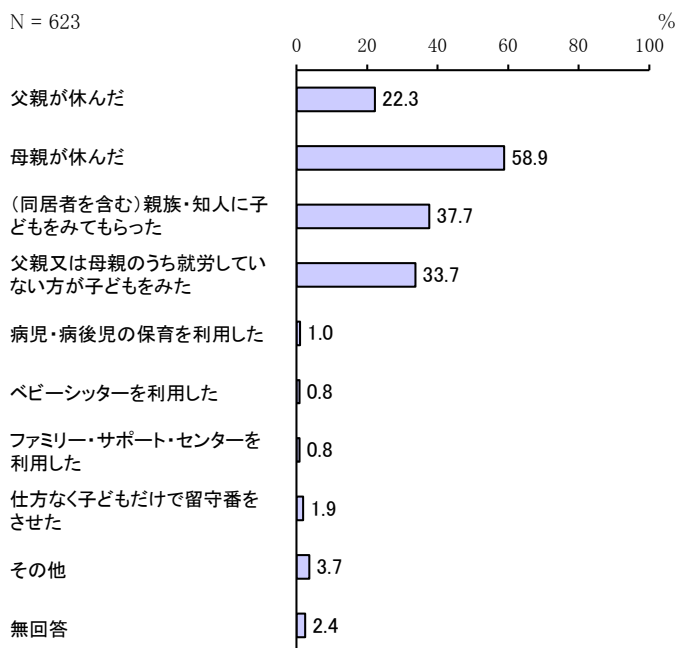

【年齢別】

単位：%

区分	有効回答数(件)	父親が休んだ	母親が休んだ	(同居者を含む)親族・知人に子どもをみてもらった	父親又は母親のうち就労していない方が子どもをみた	病児・病後児の保育を利用した	ベビーシッターを利用した	ファミリー・サポート・センターを利用した	仕方なく子どもだけで留守番をさせた	その他	無回答
0歳	41	26.8	87.8	46.3	14.6	-	-	-	-	4.9	2.4
1歳	79	35.4	86.1	53.2	10.1	2.5	2.5	3.8	3.8	5.1	1.3
2歳	70	31.4	80.0	52.9	17.1	1.4	1.4	1.4	4.3	2.9	2.9
3歳	158	20.9	57.0	34.2	34.2	1.3	1.3	0.6	1.3	5.1	1.9
4歳	185	14.1	39.5	29.7	48.1	-	-	-	2.2	2.7	3.2
5歳	82	19.5	46.3	28.0	46.3	1.2	-	-	-	2.4	2.4

[母親の就労状況別]

単位：%

区分	有効回答数(件)	父親が休んだ	母親が休んだ	人に子どもをみてもらった (同居者を含む) 親族・知人	父親又は母親のうち就労していない方が子どもをみた	病児・病後児の保育を利用した	ベビーシッターを利用した	ファミリー・サポート・センターを利用した	仕方なく子どもだけで留守番をさせた	その他	無回答
フルタイムで就労しており、産休・育休・介護休業中ではない	209	40.7	87.1	64.1	5.3	1.4	1.4	1.9	2.9	3.8	1.0
フルタイムで就労しているが、産休・育休・介護休業中である	32	43.8	78.1	59.4	15.6	-	-	-	-	-	6.3
パート・アルバイト等で就労しており、産休・育休・介護休業中ではない	152	14.5	83.6	36.2	15.8	-	0.7	-	2.6	3.3	1.3
パート・アルバイト等で就労しているが、産休・育休・介護休業中である	6	33.3	100.0	50.0	16.7	-	-	-	-	-	-
以前は就労していたが、現在は就労していない	194	5.2	9.3	9.8	78.9	1.0	-	-	-	3.6	4.1
これまで就労したことがない	19	10.5	10.5	5.3	68.4	-	-	-	5.3	10.5	5.3

○日数(年間)

ア 父親が休んだ

「2～3日」の割合が39.6%と最も高く、次いで「1日」「4～5日」の割合が21.6%となっています。

平均日数を年齢別にみると、0～2歳で3.5日と最も多く、全体平均は、3.2日となっています。

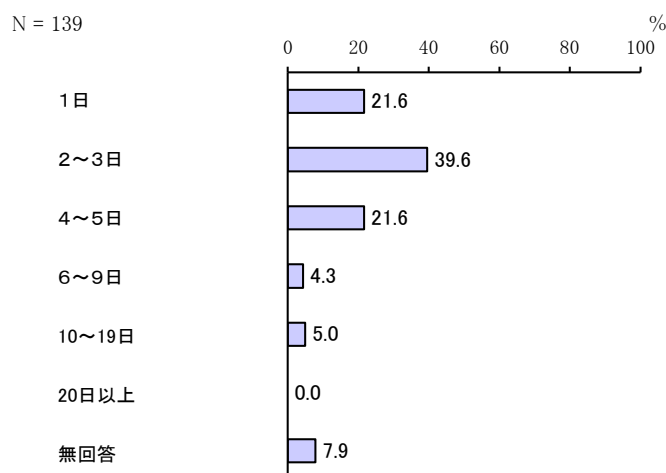

[年齢別 平均日数(年間)]

単位：日

全体	0歳	1歳	2歳	3歳	4歳	5歳
3.2	3.5	3.5	3.5	3.0	2.6	3.0

イ 母親が休んだ

「10～19日」の割合が23.2%と最も高く、次いで「2～3日」の割合が21.0%、「4～5日」の割合が18.3%となっています。

平均日数を年齢別にみると、4歳で13.1日と最も多く、全体平均は、9.3日となっています。

N = 367

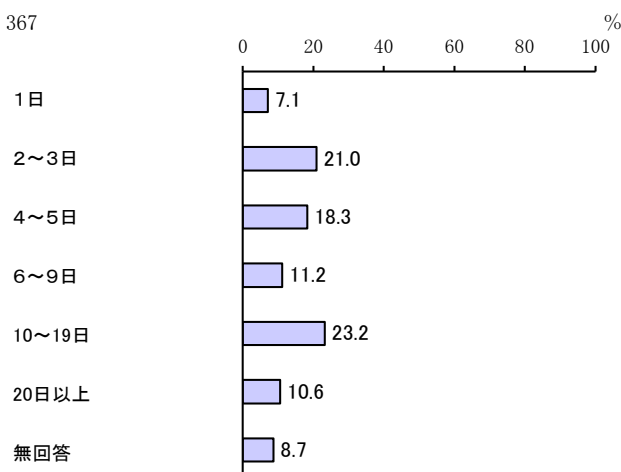

[年齢別 平均日数(年間)]

単位：日

全体	0歳	1歳	2歳	3歳	4歳	5歳
9.3	7.7	12.4	7.0	7.1	13.1	7.0

ウ (同居者を含む) 親族・知人に子どもをみてもらった

「2～3日」の割合が29.4%と最も高く、次いで「10～19日」の割合が20.0%、「4～5日」の割合が17.0%となっています。

平均日数を年齢別にみると、0歳で11.2日と最も多く、全体平均は、6.7日となっています。

N = 235

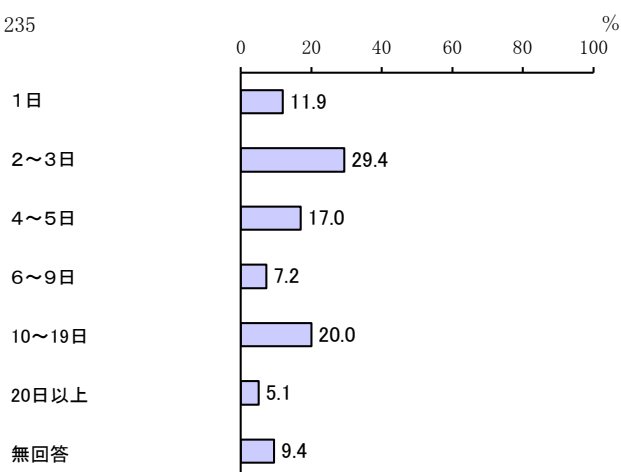

[年齢別 平均日数(年間)]

単位：日

全体	0歳	1歳	2歳	3歳	4歳	5歳
6.7	11.2	7.3	7.3	7.4	5.2	3.7

エ 父親又は母親のうち就労していない方が子どもをみた

「2～3日」の割合が24.8%と最も高く、次いで「10～19日」の割合が20.5%、「4～5日」の割合が18.6%となっています。

平均日数を年齢別にみると、1歳で16.9日と最も多く、全体平均は、8.1日となっています。

N = 210

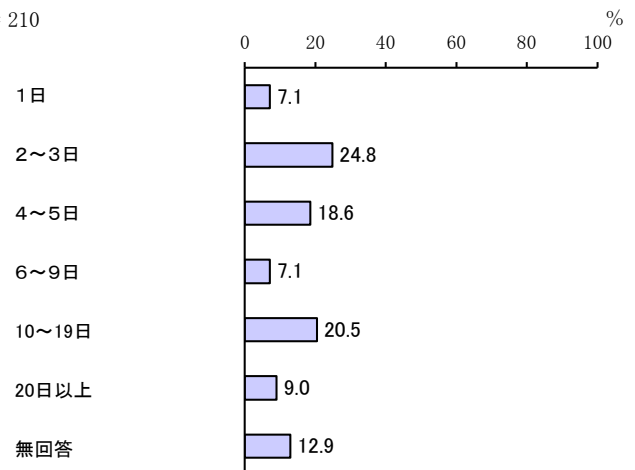

[年齢別 平均日数(年間)]

単位：日

全体	0歳	1歳	2歳	3歳	4歳	5歳
8.1	4.0	16.9	7.1	7.2	8.6	7.3

オ 病児・病後児の保育を利用した

「4～5日」が1件となっています。

カ ベビーシッターを利用した

「1日」が1件となっています。

キ ファミリー・サポート・センターを利用した

「1日」が2件となっています。

ク 仕方なく子どもだけで留守番をさせた

「1日」の割合が33.3%、「2～3日」の割合が25.0%となっています。

平均日数を年齢別にみると、2歳、4歳で1.2日と最も多く、全体平均は1.1日となっています。

N = 12

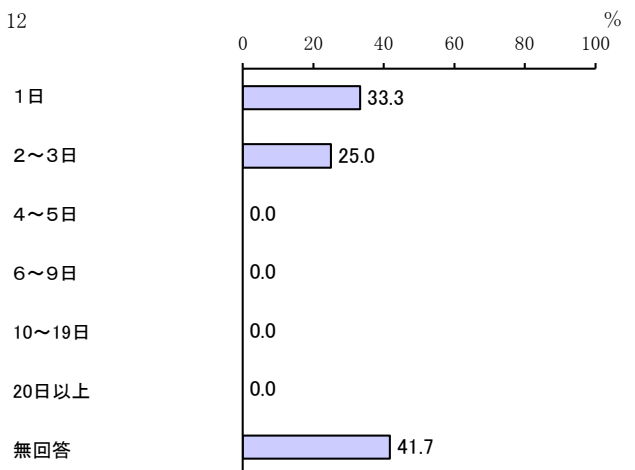

[年齢別 平均日数(年間)]

単位：日

全体	0歳	1歳	2歳	3歳	4歳	5歳
1.1	-	0.3	1.5	0.0	1.5	-

ケ その他

「10～19日」の割合が21.7%と最も高く、次いで「6～9日」の割合が17.4%、「2～3日」の割合が13.0%となっています。

平均日数を年齢別にみると、1歳で11.3日と最も多く、全体平均は、8.0日となっています。

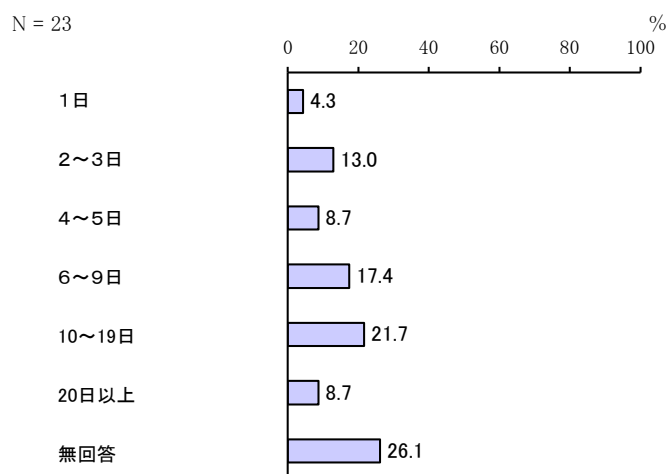

単位：日

[年齢別 平均日数(年間)]

全体	0歳	1歳	2歳	3歳	4歳	5歳
8.0	10.0	11.3	7.0	5.6	8.8	8.5

問 22-1 で「ア」または「イ」のいずれかに○をつけた方にうかがいます。

問 22-2 その際、「できれば病児・病後児のための保育施設等を利用したい」と思われましたか。当てはまる番号1つに○をつけ、日数についても___に数字でご記入ください。

「できれば病児・病後児保育施設等を利用したい」の割合が48.2%、「利用したいとは思わない」の割合が49.7%となっています。

年齢別にみると、4歳で「利用したいとは思わない」の割合が高く、約6割となっています。

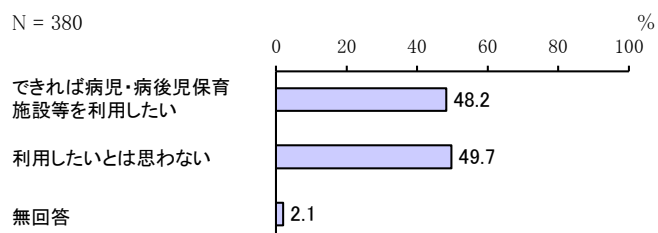

[年齢別]

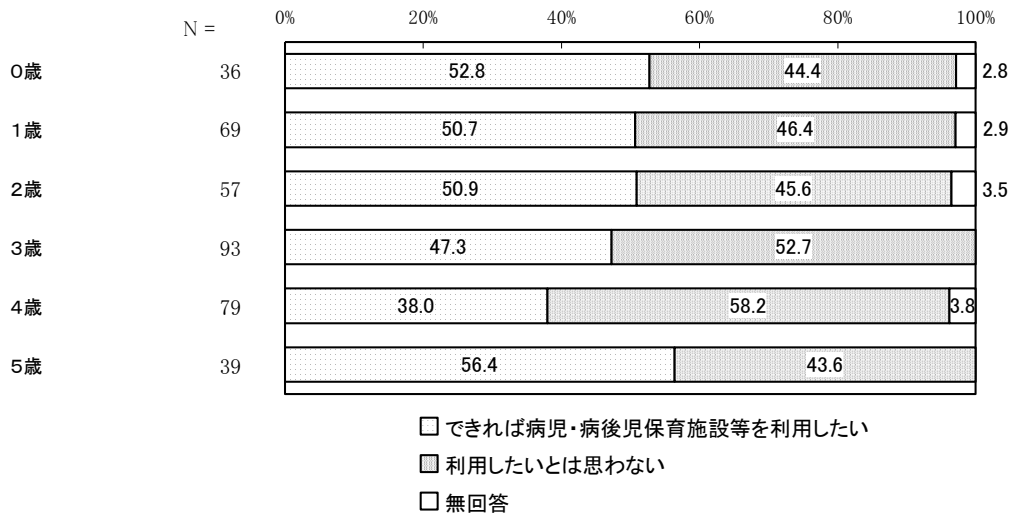

【希望する利用日数】

「2～3日」の割合が20.8%と最も高く、次いで「4～5日」の割合が16.9%、「10～19日」の割合が13.7%となっています。

平均日数を年齢別にみると、0歳で8.4日と最も多く、全体平均は、5.9日となっています。

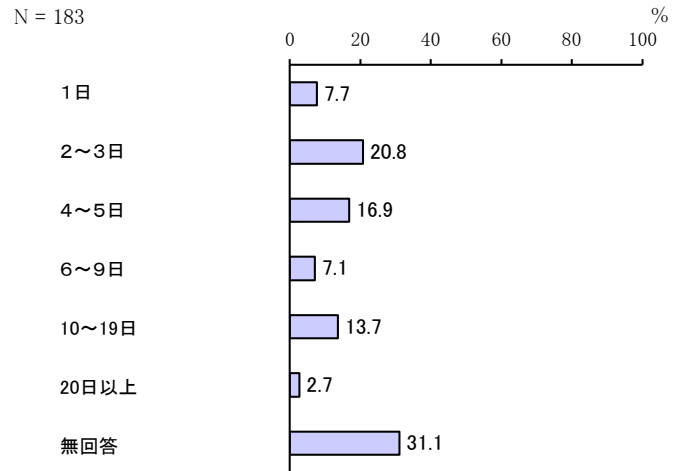

[年齢別 希望する平均利用日数]

単位：日

全体	0歳	1歳	2歳	3歳	4歳	5歳
5.9	8.4	5.9	6.3	5.8	4.4	6.0

問 22-2 で「1. できれば病児・病後児保育施設等を利用したい」に○をつけた方がいます。

問 22-3 上記の目的で子どもを預ける場合、下記のいずれの事業形態が望ましいと思われますか。当てはまる番号すべてに○をつけてください。

「小児科に併設した施設で子どもを保育する事業」の割合が 74.9% と最も高く、次いで「他の施設に併設した施設で子どもを保育する事業」の割合が 58.5%、「地域住民等が子育て家庭等の身近な場所で保育する事業」の割合が 13.1% となっています。

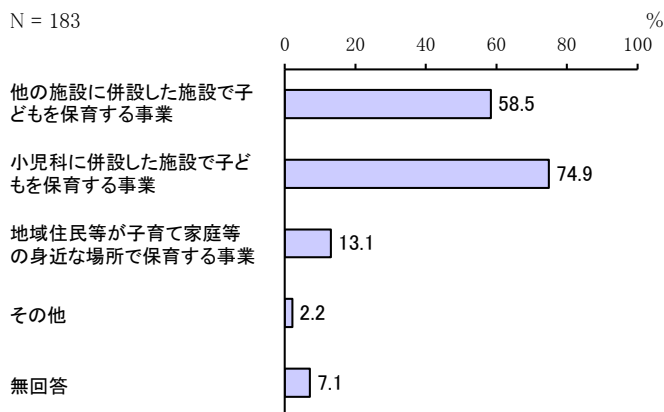

問 22-2 で「2. 利用したいとは思わない」に○をつけた方がいます。

問 22-4 そう思われる理由について当てはまる番号すべてに○をつけてください。

「病児・病後児を他人に看ってもらうのは不安」の割合が 51.9% と最も高く、次いで「親が仕事を休んで対応する」の割合が 45.5%、「利用料がかかる・高い」の割合が 26.5% となっています。

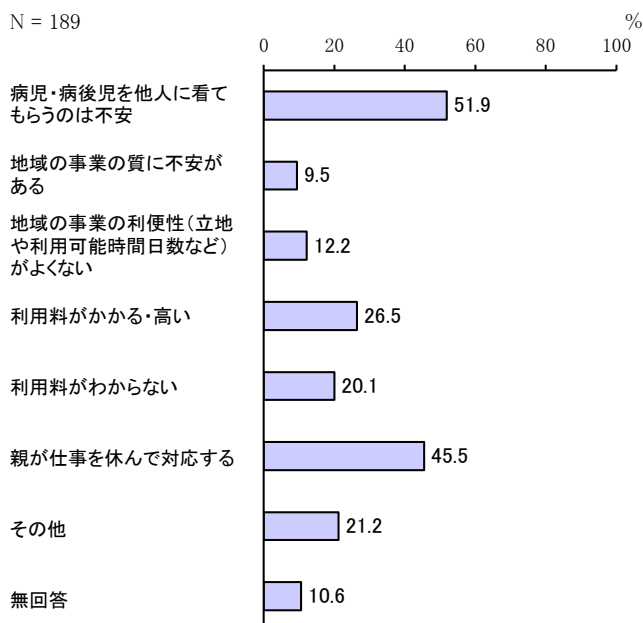

問 22-1 で「ウ」～「ケ」のいずれかに○をつけた方にうかがいます。

問 22-5 その際、「できれば父母のいずれかが仕事を休んで看たい」と思われましたか。当てはまる番号1つに○をつけ、「ウ」から「ケ」の日数のうち仕事を休んで看たかった日数についても数字でご記入ください。

「できれば仕事を休んで看たい」の割合が 40.6%、「休んで看することは非常に難しい」の割合が 32.0% となっています。

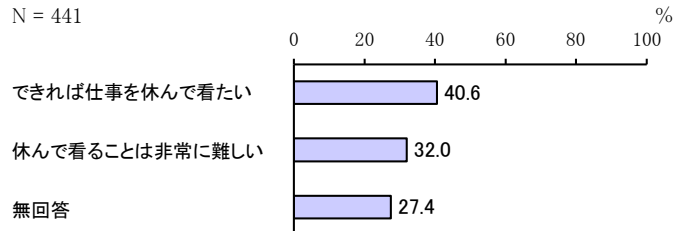

【仕事を休んで看たかった日数】

「2～3日」の割合が 22.3%と最も高く、次いで「1日」の割合が 11.2%、「10～19日」の割合が 10.1%となっています。

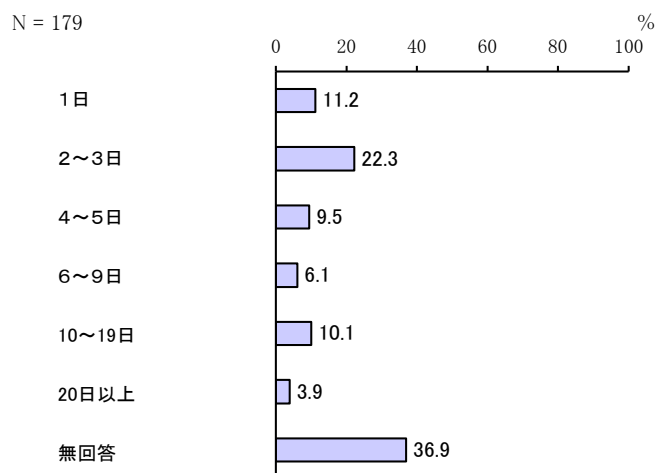

問 22-5 で「2. 休んで看することは非常に難しい」に○をつけた方にうかがいます。

問 22-6 そう思われる理由について当てはまる番号すべてに○をつけてください。

「子どもの看護を理由に休みがとれない」の割合が 51.8%と最も高く、次いで「休假日数が足りないので休めない」の割合が 13.5%、「自営業なので休めない」の割合が 10.6%となっています。

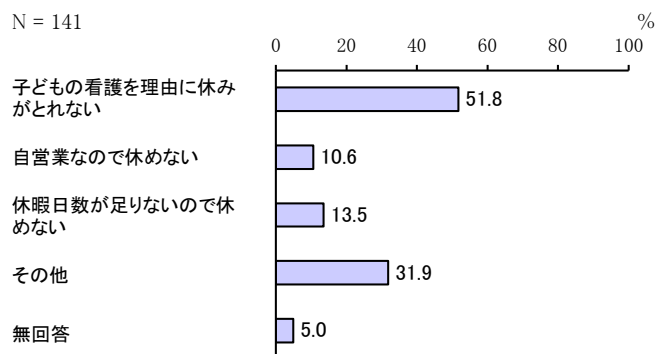

(9) 不特定の教育・保育事業や宿泊を伴う一時預かり等の利用について

問 23 宛名のお子さんについて、日中の定期的な保育や病気のため以外に、私用、親の通院、不特定の就労等の目的で不定期に利用している事業はありますか。ある場合は、当てはまる番号すべてに○をつけ、1年間の利用日数（おおよそ）も数字でご記入ください。

○利用している事業

「利用していない」の割合が80.9%と最も高く、次いで「幼稚園の預かり保育」の割合が7.6%、「一時預かり」の割合が6.4%となっています。

年齢別にみると、年齢が下がるにつれて「利用していない」の割合が高くなっています。

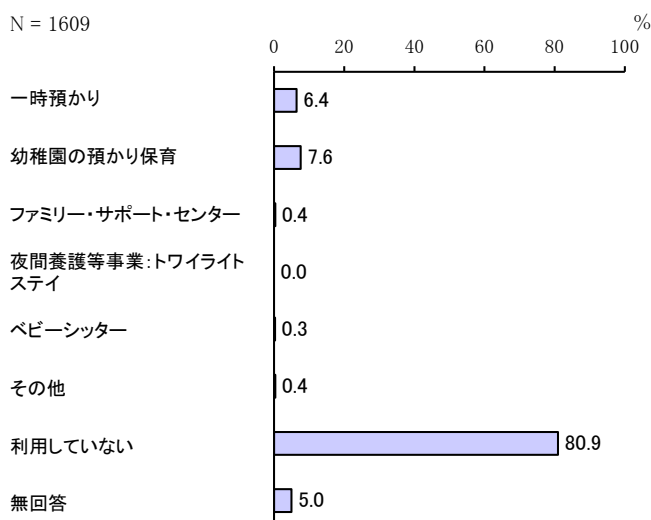

[年齢別]

単位：%

区分	有効回答数 (件)	一時預かり	幼稚園の預かり保育	ファミリー・サポート・センター	夜間養護等事業 (トワイライトステイ)	ベビーシッター	その他	利用していない	無回答
0歳	374	3.7	0.5	0.8	—	—	—	91.2	4.8
1歳	268	7.5	0.4	0.4	—	0.7	—	87.3	4.5
2歳	252	10.7	2.4	0.4	—	—	0.4	79.4	7.1
3歳	267	4.9	15.7	—	—	0.4	0.7	74.5	4.5
4歳	281	5.3	15.7	—	—	—	0.7	75.8	4.3
5歳	134	6.7	19.4	1.5	—	1.5	1.5	69.4	3.7

○日数(年間)

1. 一時預かり

「1日」の割合が28.2%と最も高く、次いで「2～3日」の割合が21.4%、「20日以上」の割合が17.5%となっています。

平均日数を年齢別にみると、4歳で24.0日と最も多く、全体平均は、13.3日となっています。

N = 103

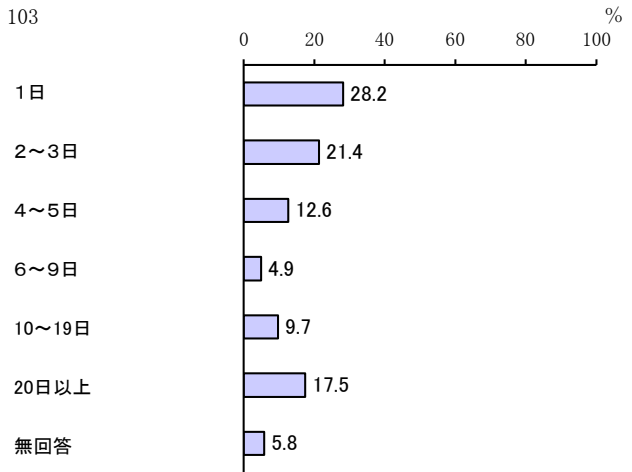

[年齢別 平均日数(年間)]

単位：日

全体	0歳	1歳	2歳	3歳	4歳	5歳
13.3	2.4	19.2	15.4	2.9	24.0	10.5

2. 幼稚園の預かり保育

「10～19日」の割合が23.6%と最も高く、次いで「2～3日」「30日以上」の割合が21.1%となっています。

平均日数を年齢別にみると、5歳で31.1日と最も多く、全体平均は、23.1日となっています。

N = 123

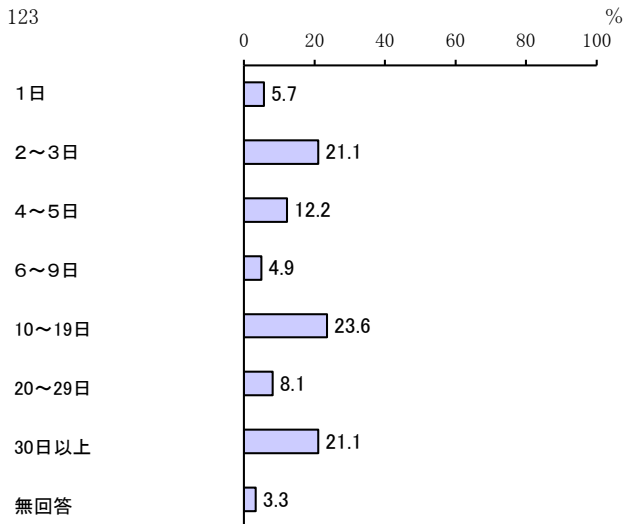

[年齢別 平均日数(年間)]

単位：日

全体	0歳	1歳	2歳	3歳	4歳	5歳
23.1	8.0	2.0	12.7	28.2	16.4	31.1

3. ファミリー・サポート・センター

「2～3日」「20日以上」が2件、「1日」「6～9日」「10～19日」が1件となっています。

4. 夜間養護等事業：トワイライトステイ

有効回答はありません。

5. ベビーシッター

「2～3日」が3件、「10～19日」「20日以上」が1件となっています。

6. その他

「2～3日」「20日以上」が2件、「6～9日」「10～19日」が1件となっています。

問23で「7. 利用していない」に○をつけた方にうかがいます。

問23-1 現在利用していない理由は何ですか。当てはまる番号すべてに○をつけてください。

「特に利用する必要がない」の割合が73.8%と最も高く、次いで「利用料がかかる・高い」の割合が23.1%、「事業の利用方法（手続き等）がわからない」の割合が15.5%となっています。

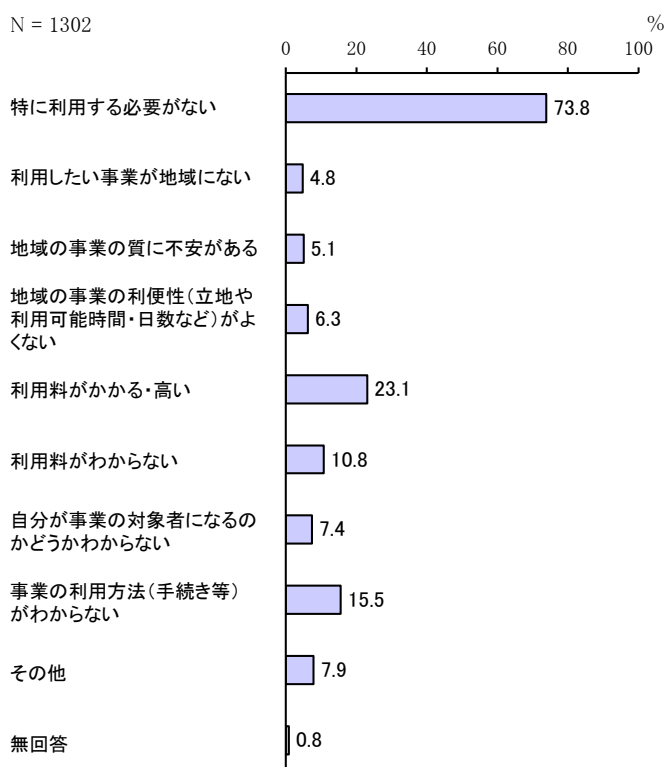

問 24 宛名のお子さんについて、私用、親の通院、不定期の就労等の目的で、年間何日くらい事業を利用する必要があると思いますか。利用希望の有無について当てはまる番号・記号すべてに○をつけ、必要な日数をご記入ください（利用したい日数の合計と、目的別の内訳の日数を数字でご記入ください。）。

○利用希望の有無

「利用したい」の割合が 38.3%、「利用する必要はない」の割合が 56.4%となっています。

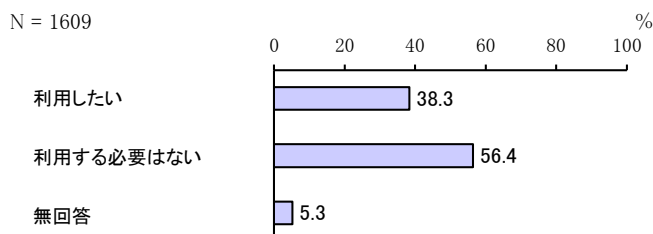

○利用する目的

「私用(買物、子ども(兄弟姉妹を含む)や親の習い事等)、リフレッシュ目的」の割合が 72.0%と最も高く、次いで「冠婚葬祭、学校行事、子ども(兄弟姉妹を含む)や親の通院等」の割合が 63.9%、「不定期の就労」の割合が 27.4%となっています。

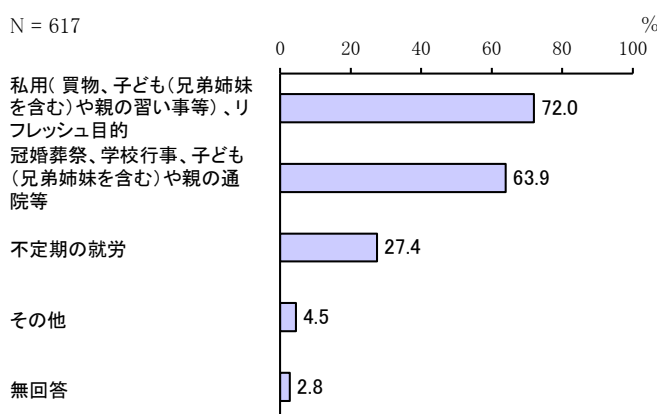

○日数(年間)

合計

「20 日以上」の割合が 12.5%と最も高く、次いで「10～19 日」の割合が 9.9%、「4～5 日」の割合が 3.1%となっています。

平均日数を年齢別にみると、1 歳で 35.9 日と最も多く、全体平均は 24.9 日となっています。

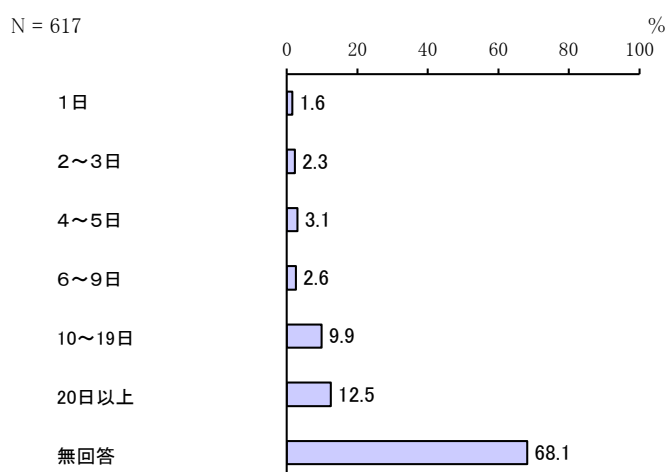

[年齢別 平均日数(年間)]

単位：日

全体	0 歳	1 歳	2 歳	3 歳	4 歳	5 歳
24.9	17.5	35.9	28.1	24.6	25.3	14.7

ア 私用(買物、子ども(兄弟姉妹を含む)や親の習い事等)、リフレッシュ目的

「10～19日」の割合が36.5%と最も高く、次いで「20日以上」の割合が20.7%、「4～5日」の割合が16.7%となっています。

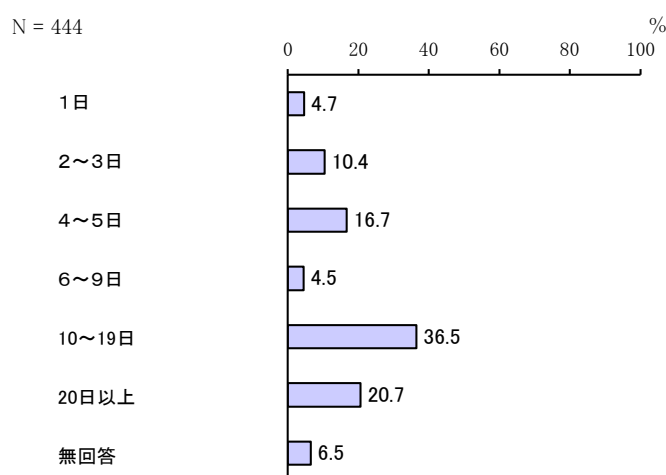

イ 冠婚葬祭、学校行事、子ども(兄弟姉妹を含む)や親の通院等

「10～19日」の割合が27.2%と最も高く、次いで「4～5日」の割合が22.1%、「2～3日」の割合が21.6%となっています。

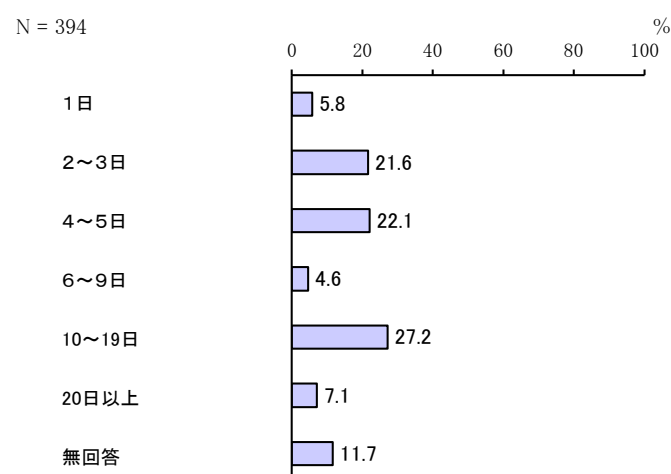

ウ 不定期の就労

「40日以上」の割合が23.7%と最も高く、次いで「5日未満」の割合が17.8%、「10～19日」の割合が15.4%となっています。

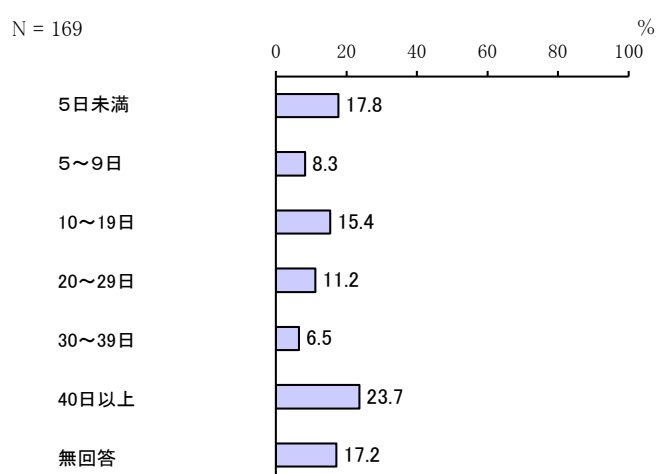

エ その他

「10～19日」の割合が32.1%と最も高く、次いで「20日以上」の割合が17.9%、「4～5日」の割合が14.3%となっています。

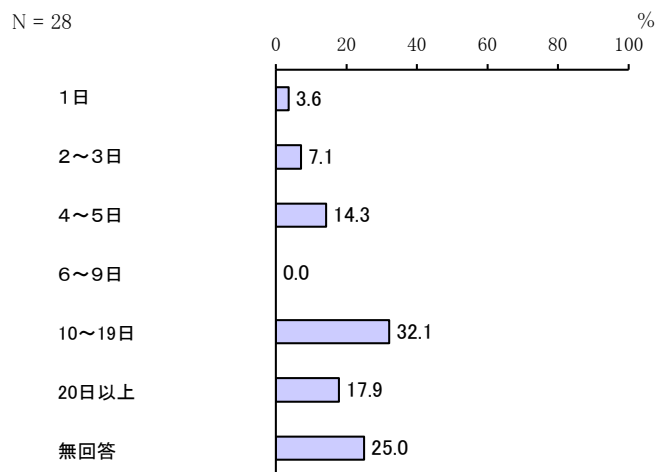

問 24 で「1. 利用したい」に○をつけた方にうかがいます。

問 24-1 問 24 の目的でお子さんを預ける場合、下記のいずれの事業形態が望ましいと思われるか。当てはまる番号すべてに○をつけてください。

「大規模施設で子どもを保育する事業」の割合が78.1%と最も高く、次いで「小規模施設で子どもを保育する事業」の割合が42.3%、「地域住民等が子育て家庭等の近くの場所で保育する事業」の割合が20.7%となっています。

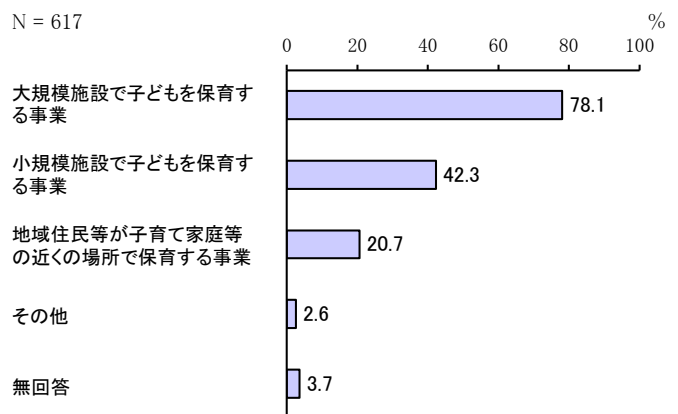

問 25 この1年間に、保護者の用事（冠婚葬祭、保護者・家族の病気など）により、宛名のお子さんを泊りがけで家族以外にみてもらわなければならないことはありましたか（預け先が見つからなかった場合も含みます）。あった場合は、この1年間の対処方法として当てはまる番号・記号すべてに○をつけ、それぞれの日数も数字でご記入ください。

○対処の有無

「あった」の割合が23.4%、「なかった」の割合が73.3%となっています。

年齢別にみると、3歳で「あった」の割合が高く、約3割となっています。

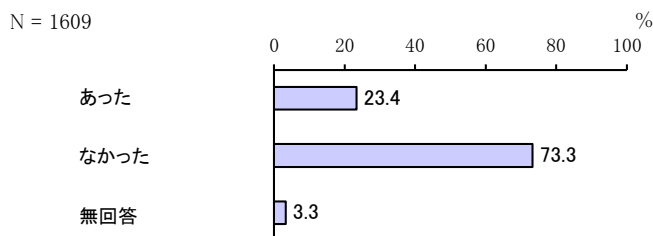

[年齢別]

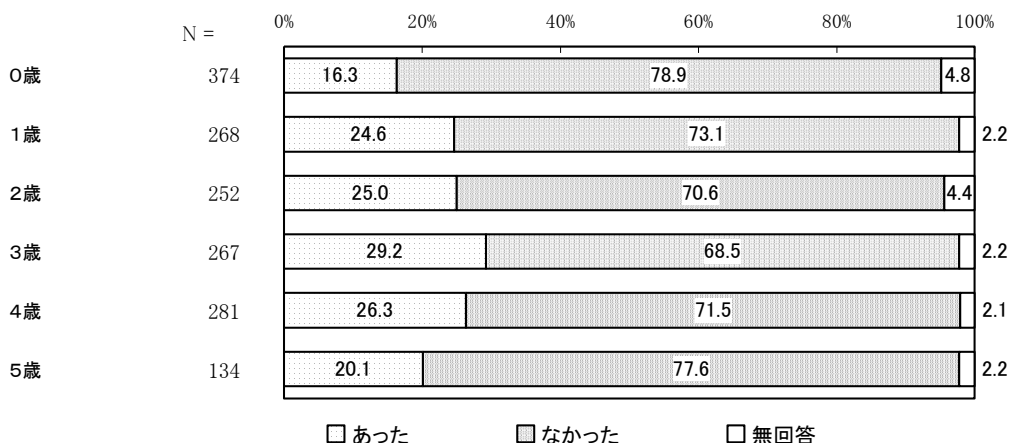

○1年間の対処方法

「(同居者を含む) 親族・知人にみてもらった」の割合が92.0%と最も高く、次いで「仕方なく子どもを同行させた」の割合が15.6%となっています。

年齢別にみると、1歳で「仕方なく子どもを同行させた」の割合が高く、約2割となっています。

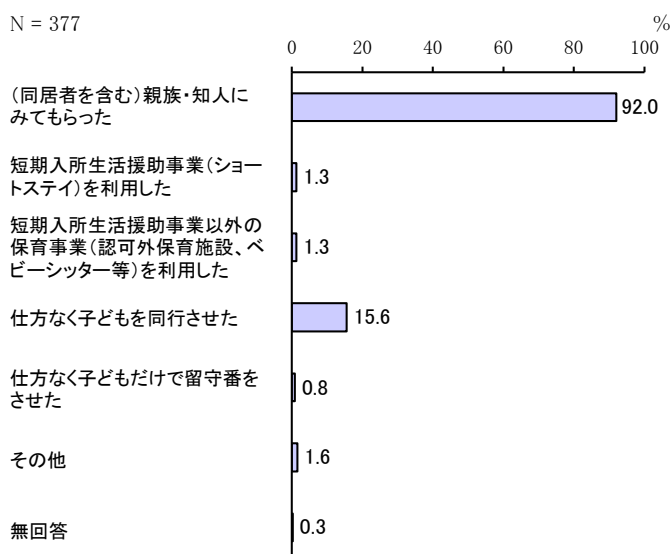

[年齢別]

単位：%

区分	有効回答数(件)	(同居者を含む)親族・知人にみてもらった	短期入所生活援助事業(ショートステイ)を利用した	短期入所生活援助事業以外の保育事業(認可外保育施設、ベビーシッター等)を利用した	仕方なく子どもを同行させた	仕方なく子どもだけで留守番をさせた	その他	無回答
0歳	61	90.2	1.6	1.6	14.8	1.6	1.6	-
1歳	66	86.4	3.0	3.0	19.7	1.5	3.0	1.5
2歳	63	90.5	1.6	1.6	15.9	-	-	-
3歳	78	94.9	1.3	-	15.4	-	1.3	-
4歳	74	94.6	-	-	17.6	-	2.7	-
5歳	27	100.0	-	3.7	3.7	3.7	-	-

○日数(年間)

ア (同居者を含む) 親族・知人にみてもらった

「7泊以上」の割合が21.3%と最も高く、次いで「1泊」の割合が18.7%、「2泊」の割合が14.4%となっています。

N = 347

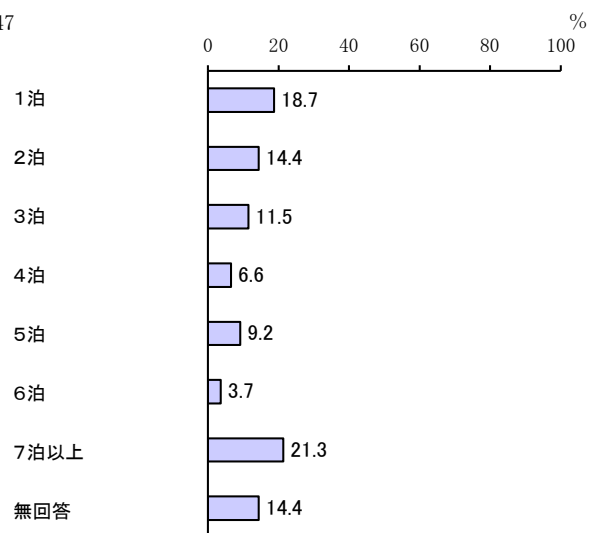

イ 短期入所生活援助事業(ショートステイ)を利用した有効回答はありません。

ウ 短期入所生活援助事業以外の保育事業(認可外保育施設、ベビーシッター等)を利用した「1泊」「2泊」「5泊」が1件となっています。

エ 仕方なく子どもを同行させた

「1泊」の割合が23.7%と最も高く、次いで「3泊」の割合が11.9%となっています。

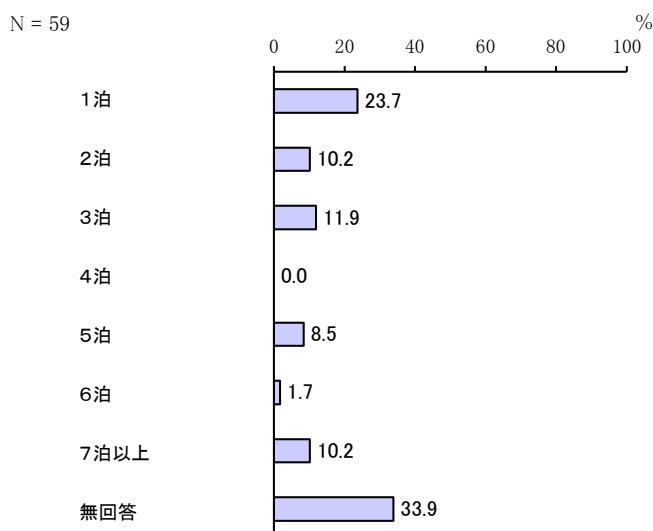

オ 仕方なく子どもだけで留守番をさせた

「1泊」が1件となっています。

カ その他

「1泊」が3件、「2泊」「3泊」が1件となっています。

問25で「1. あった ア(同居者を含む)親族・知人にみてもらった」に○をつけた方がいます。

問25-1 その場合の困難度はどの程度でしたか。当てはまる番号1つに○をつけてください。

「特に困難ではない」の割合が45.2%と最も高く、次いで「どちらかというと困難」の割合が35.4%、「非常に困難」の割合が13.8%となっています。

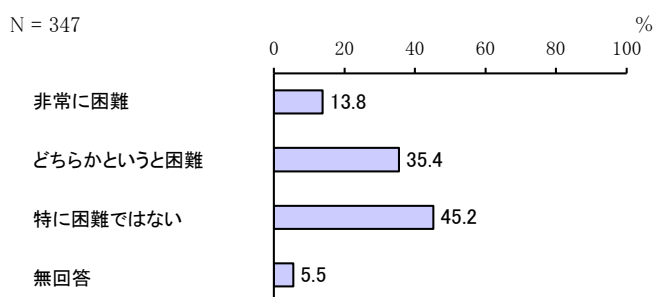

(10) 小学校就学後の放課後の過ごし方について

問 26 宛名のお子さんについて、小学校低学年（1～3年生）のうちは、放課後（平日の小学校終了後）の時間をどのような場所で過ごさせたいと思いますか。当てはまる番号すべてに○をつけ、それぞれ希望する週あたり日数を数字でご記入ください。また、「留守家庭児童育成クラブ」の場合には、利用を希望する時間も____に数字でご記入ください。

「自宅」の割合が 65.7%と最も高く、次いで「習い事」の割合が 57.5%、「留守家庭児童育成クラブ」の割合が 25.4%となっています。

中学校区別でみると、東谷で「習い事」の割合が高く、約 8 割となっています。

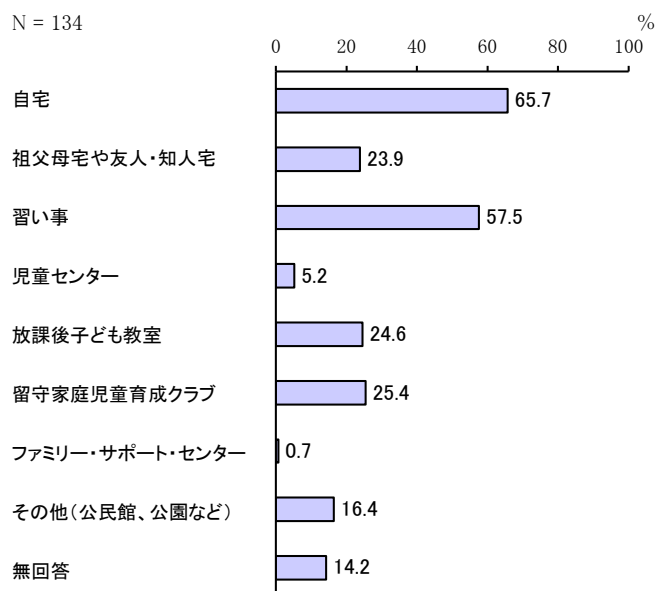

[中学校区別]

単位：%

区分	有効回答数(件)	自宅	祖父母宅や友人・知人宅	習い事	児童センター	放課後子ども教室	留守家庭児童育成クラブ	ファミリー・サポート・センター	その他(公民館、公園など)	無回答
川西南	17	70.6	47.1	52.9	—	17.6	17.6	—	11.8	17.6
川西	21	52.4	28.6	52.4	9.5	28.6	28.6	—	4.8	23.8
明峰	12	66.7	8.3	50.0	8.3	16.7	41.7	—	8.3	8.3
多田	18	77.8	27.8	66.7	11.1	38.9	16.7	—	22.2	5.6
緑台	16	50.0	25.0	31.3	—	12.5	25.0	—	18.8	25.0
清和台	25	72.0	12.0	68.0	4.0	24.0	24.0	4.0	28.0	12.0
東谷	19	78.9	21.1	78.9	—	21.1	21.1	—	15.8	—

○ 1週当たり日数

1. 自宅

「2日」の割合が28.4%と最も高く、次いで「1日」の割合が22.7%、「5日」の割合が18.2%となっています。

N = 88

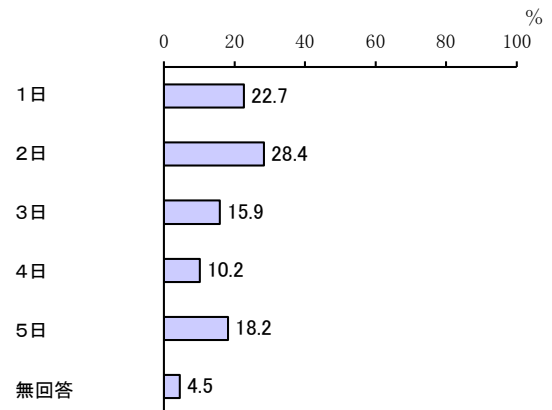

2. 祖父母宅や友人・知人宅

「1日」の割合が62.5%と最も高く、次いで「2日」の割合が25.0%、「3日」の割合が6.3%となっています。

N = 32

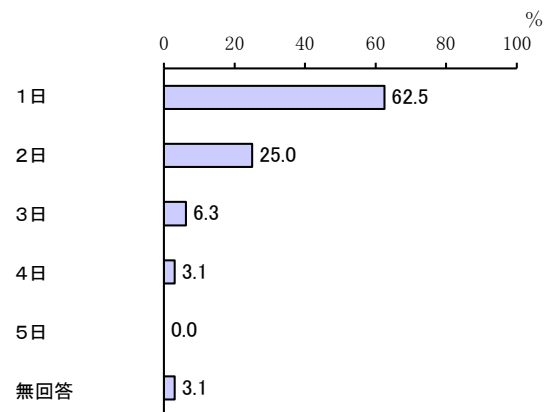

3. 習い事

「1日」の割合が41.6%と最も高く、次いで「2日」の割合が36.4%、「3日」の割合が15.6%となっています。

N = 77

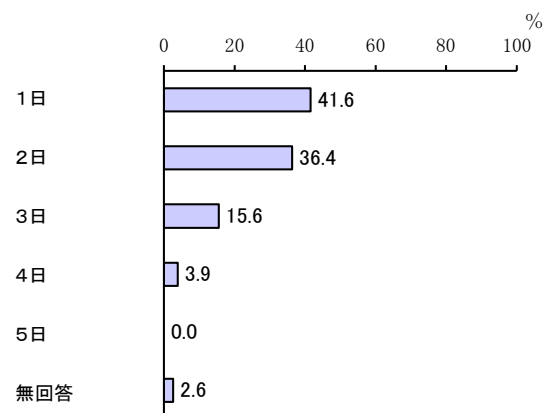

4. 児童センター

「1日」が4件、「3日」が2件、「2日」が1件となっています。

5. 放課後子ども教室

「1日」の割合が63.6%と最も高く、次いで「2日」の割合が15.2%、「3日」の割合が9.1%となっています。

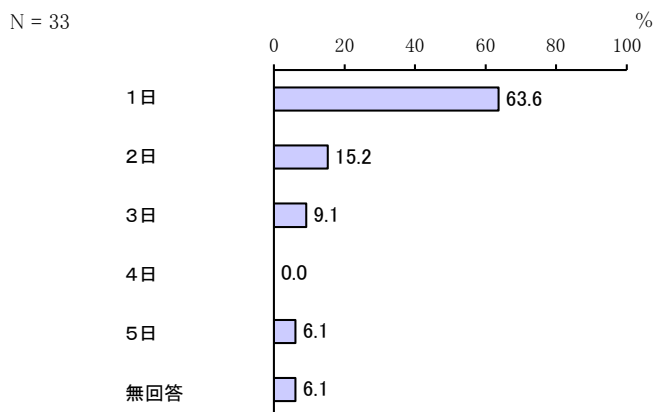

6. 留守家庭児童育成クラブ

「5日」の割合が44.1%と最も高く、次いで「3日」の割合が17.6%となっています。

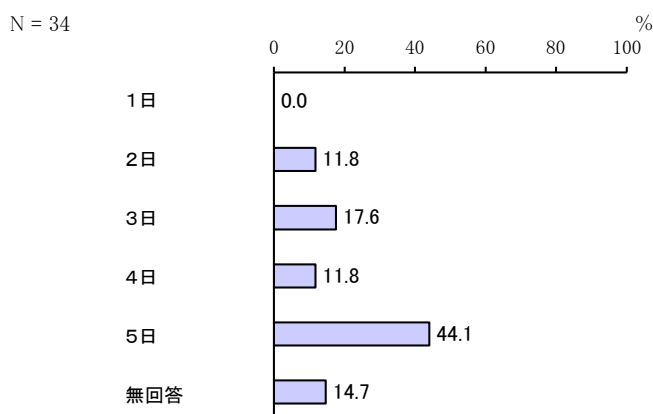

【利用したい時間帯（終了時刻）】

「17時台」の割合が44.1%と最も高く、次いで「19時以降」の割合が26.5%、「18時台」の割合が17.6%となっています。

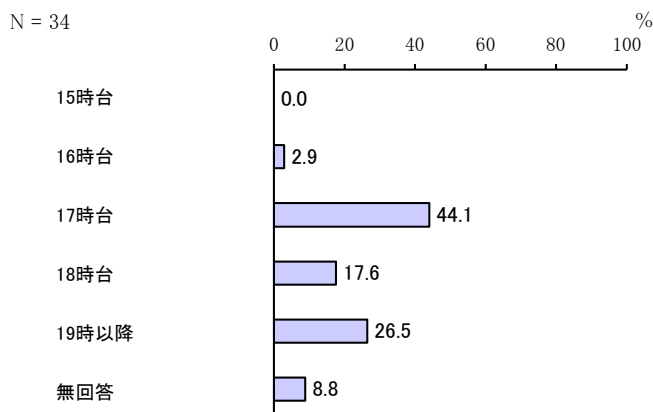

7. ファミリー・サポート・センター

「2日」が1件となっています。

8. その他

「1日」の割合が45.5%と最も高く、次いで「3日」の割合が27.3%、「2日」の割合が18.2%となっています。

N = 22

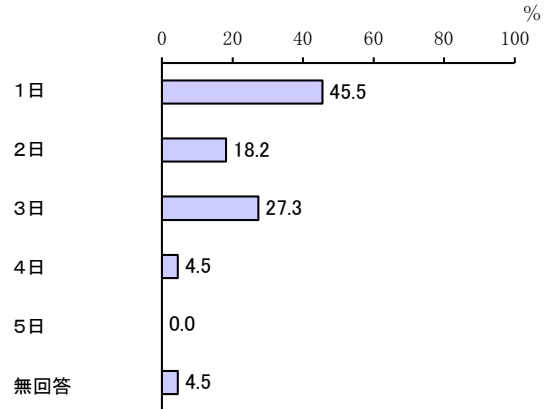

問 27 宛名のお子さんについて、小学校高学年（4～6年生）になったら、放課後（平日の小学校終了後）の時間をどのような場所で過ごさせたいと思いますか。当てはまる番号すべてに○をつけ、それぞれの週あたり日数を数字でご記入ください。また、「留守家庭児童育成クラブ」の場合には利用を希望する時間も____に数字でご記入ください。

「自宅」の割合が69.4%と最も高く、次いで「習い事」の割合が65.7%、「祖父母宅や友人・知人宅」の割合が26.9%となっています。

中学校区別で見ると、明峰で「習い事」の割合が高く、8割を超えています。

N = 134

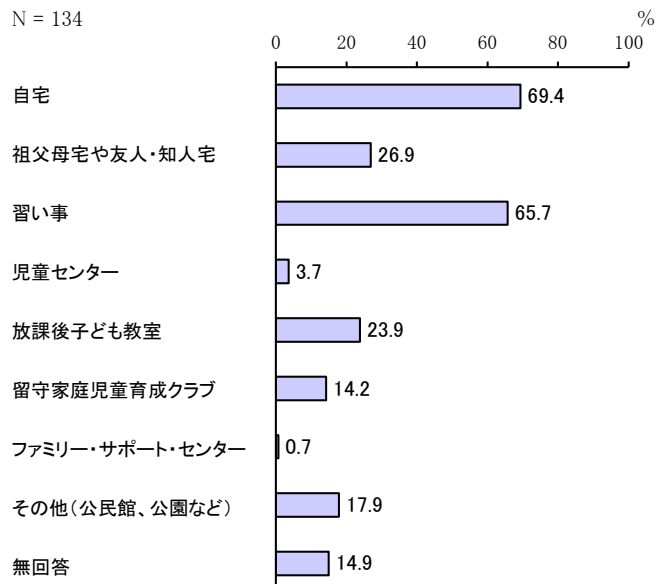

[中学校区別]

単位：%

区分	有効回答数(件)	自宅	祖父母宅や友人・知人宅	習い事	児童センター	放課後子ども教室	留守家庭児童育成クラブ	ファミリー・サポート・センター	その他(公民館、公園など)	無回答
川西南	17	70.6	47.1	52.9	-	23.5	5.9	-	11.8	17.6
川西	21	57.1	28.6	57.1	4.8	23.8	23.8	-	-	23.8
明峰	12	75.0	25.0	83.3	-	16.7	16.7	-	25.0	8.3
多田	18	83.3	27.8	77.8	11.1	44.4	22.2	-	16.7	5.6
緑台	16	50.0	18.8	50.0	-	12.5	18.8	-	25.0	25.0
清和台	25	76.0	20.0	76.0	4.0	20.0	8.0	4.0	28.0	12.0
東谷	19	84.2	21.1	73.7	-	21.1	5.3	-	21.1	5.3

○1週当たり日数

1. 自宅

「2日」の割合が30.1%と最も高く、次いで「1日」の割合が29.0%、「3日」の割合が17.2%となっています。

N = 93

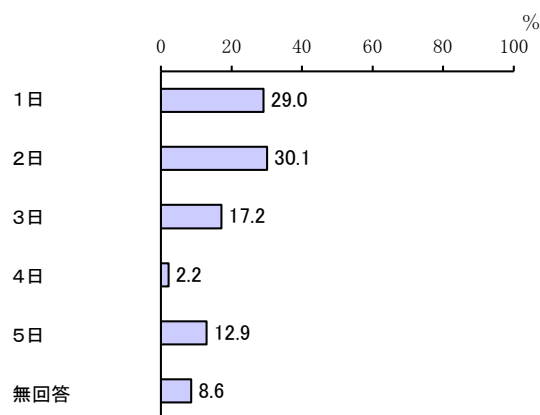

2. 祖父母宅や友人・知人宅

「1日」の割合が47.2%と最も高く、次いで「2日」の割合が25.0%、「3日」の割合が16.7%となっています。

N = 36

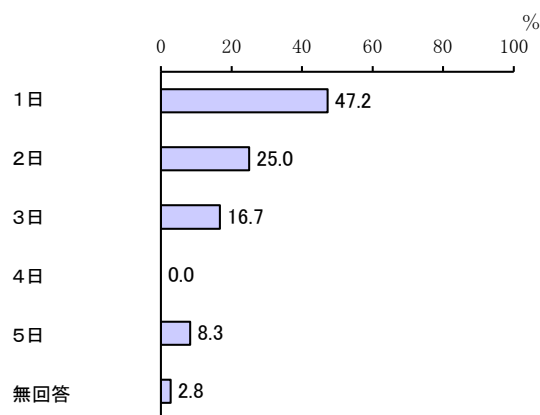

3. 習い事

「2日」の割合が37.5%と最も高く、次いで「3日」の割合が28.4%、「1日」の割合が23.9%となっています。

N = 88

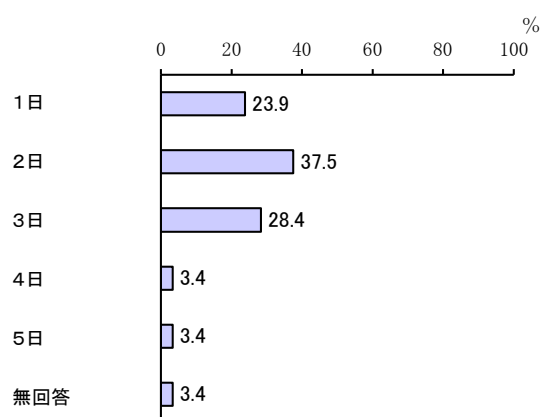

4. 児童センター

「1日」が2件、「2日」「5日」が1件となっています。

5. 放課後子ども教室

「1日」の割合が56.3%と最も高く、次いで「2日」の割合が21.9%、「5日」の割合が9.4%となっています。

N = 32

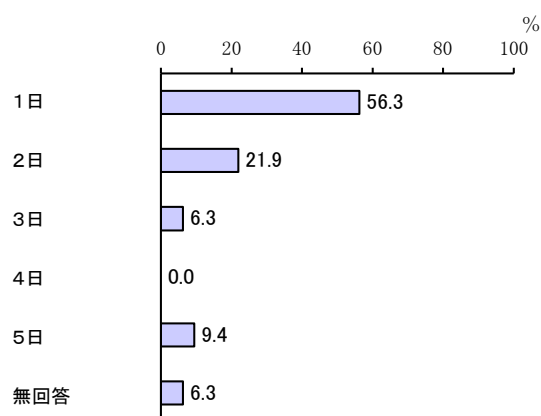

6. 留守家庭児童育成クラブ

「3日」「5日」の割合が31.6%とともに高くなっています。

N = 19

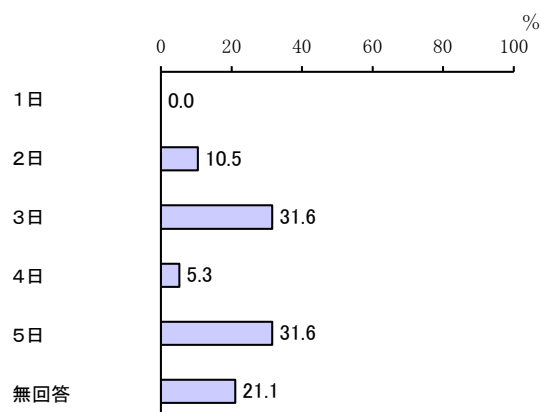

【利用したい時間帯（終了時刻）】

「19時以降」の割合が31.6%と最も高く、次いで「17時台」の割合が26.3%、「18時台」の割合が21.1%となっています。

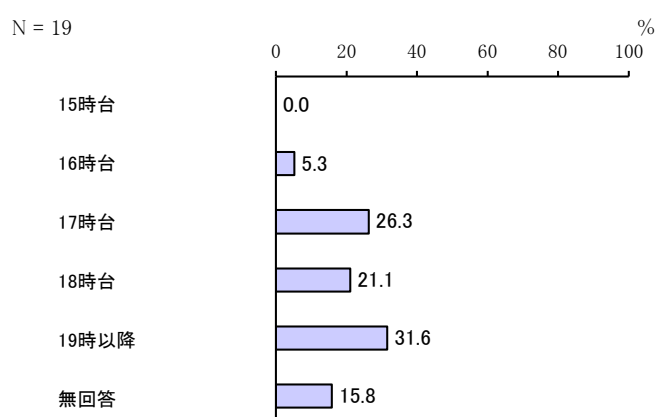

7. ファミリー・サポート・センター

「2日」が1件となっています。

8. その他

「2日」の割合が50.0%と最も高く、次いで「1日」の割合が37.5%、「3日」の割合が8.3%となっています。

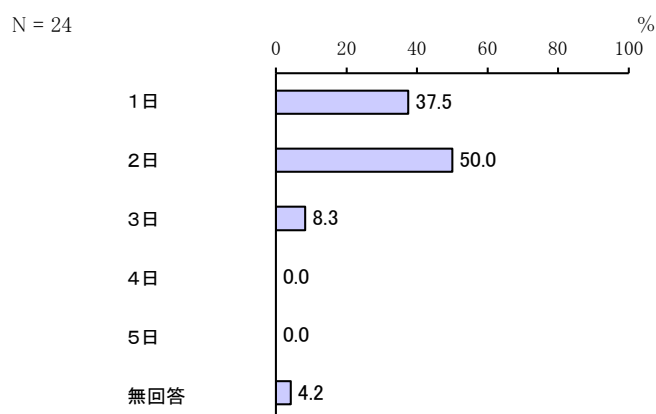

問 26 または問 27 で「6. 留守家庭児童育成クラブ」に○をつけた方にうかがいます。

問 28 宛名のお子さんについて、土曜日と日曜日・祝日に、留守家庭児童育成クラブの利用希望はありますか。事業の利用には、一定の利用料がかかります。(1)(2)それぞれについて、当てはまる番号1つに○をつけてください。また、利用したい時間を____に数字でご記入ください。

(1) 土曜日

「利用する必要はない」の割合が43.2%と最も高く、次いで「高学年(4～6年生)になっても利用したい」の割合が24.3%、「低学年(1～3年生)の間は利用したい」の割合が18.9%となっています。

N = 37

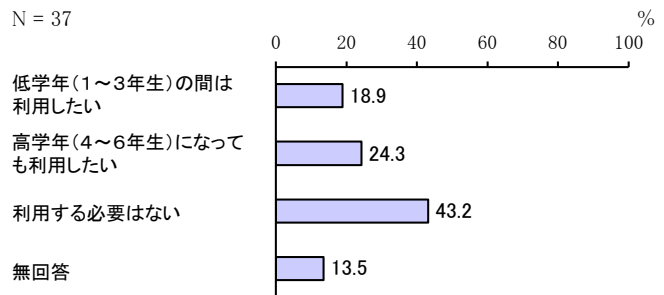

【利用したい時間帯 (開始時刻)】

「8時台」の割合が43.8%と最も高く、次いで「9時台」の割合が18.8%となっています。

N = 16

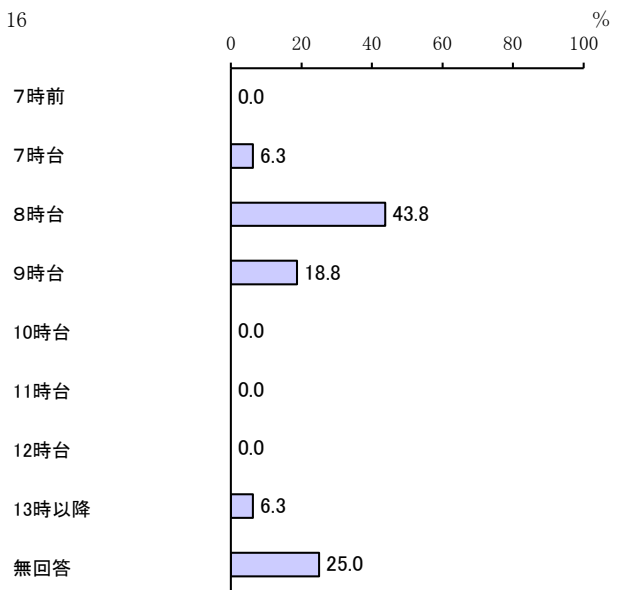

【利用したい時間帯（終了時刻）】

「17 時台」の割合が 50.0%と最も高く、次いで「19 時台」の割合が 25.0%、「18 時台」の割合が 18.8%となっています。

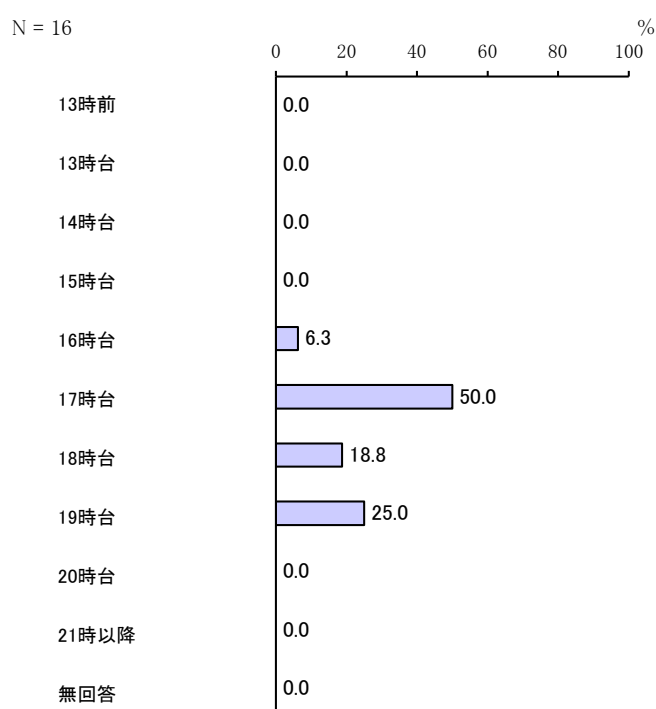

(2) 日曜・祝日

「利用する必要はない」の割合が 70.3%と最も高く、次いで「高学年（4～6年生）になっても利用したい」の割合が 10.8%、「低学年（1～3年生）の間は利用したい」の割合が 5.4%となっています。

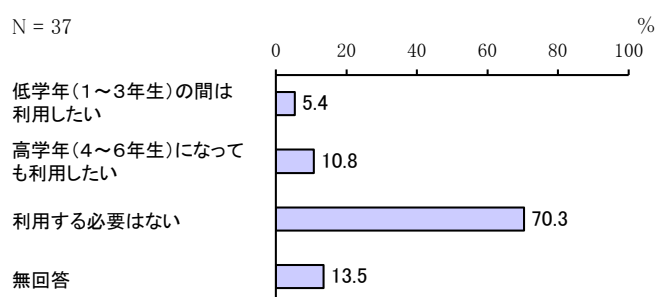

【利用したい時間帯（開始時刻）】

「8 時台」が 3 件、「9 時台」が 2 件となっています。

【利用したい時間帯（終了時刻）】

「17 時台」が 2 件、「16 時台」「18 時台」「19 時台」が 1 件となっています。

問 29 宛名のお子さんについて、お子さんの夏休み・冬休みなどの長期の休暇期間中の留守家庭児童育成クラブの利用希望はありますか。事業の利用には、一定の利用料がかかります。当てはまる番号1つに○をつけてください。また、利用したい時間を___に数字でご記入ください。

「利用する必要はない」の割合が39.6%と最も高く、次いで「低学年（1～3年生）の間は利用したい」の割合が17.9%、「高学年（4～6年生）になっても利用したい」の割合が15.7%となっています。

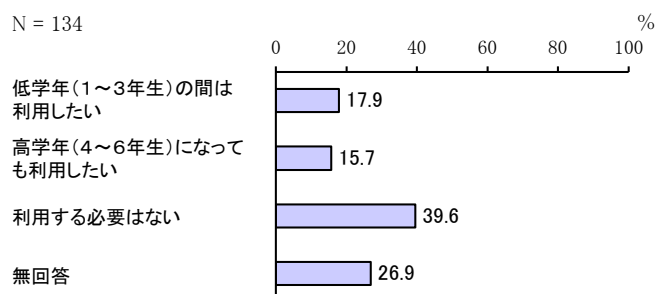

【利用したい時間帯（開始時刻）】

「8時台」の割合が51.1%と最も高く、次いで「9時台」の割合が35.6%、「7時台」の割合が4.4%となっています。

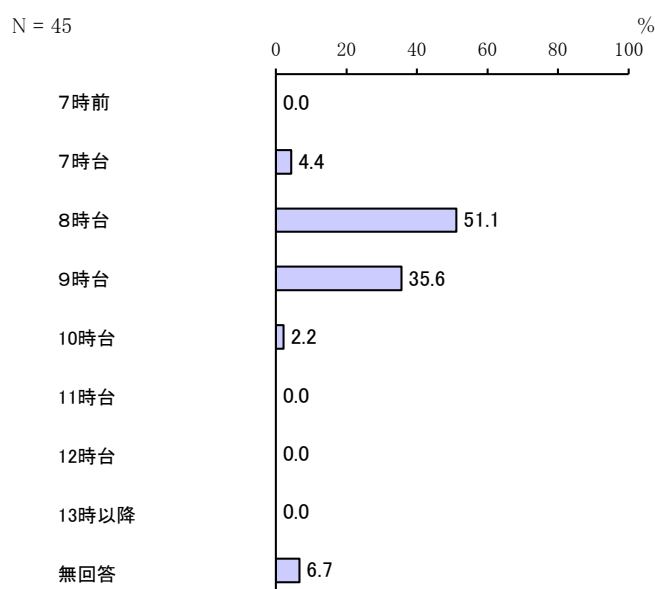

【利用したい時間帯（終了時刻）】

「17 時台」の割合が 44.4%と最も高く、次いで「15 時台」の割合が 15.6%、「19 時台」の割合が 13.3%となっています。

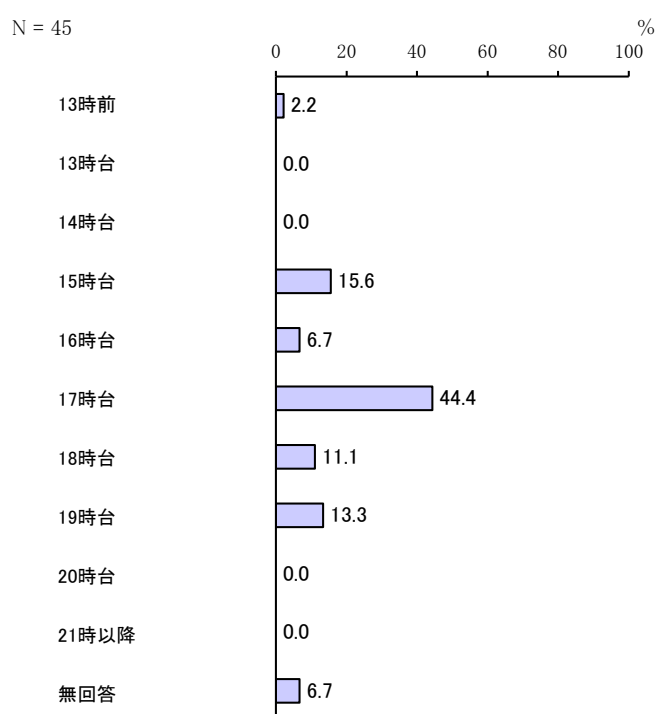

(11) 育児休業や短時間勤務制度など職場の両立支援制度について

問 30 宛名のお子さんが生まれた時、父母のいずれかもしくは双方が育児休業を取得しましたか。母親、父親それぞれについて、当てはまる番号1つに○をつけ、該当する___内に数字をご記入ください。また、取得していない方はその理由をご記入ください。

【育児休業取得の有無（母親）】

「働いていなかった」の割合が59.7%と最も高く、次いで「取得した(取得中である)」の割合が24.1%、「取得していない」の割合が13.0%となっています。

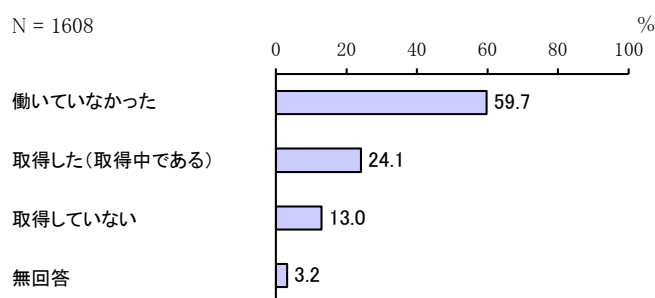

【育児休業取得の有無（父親）】

「取得していない」の割合が88.1%と最も高く、次いで「取得した(取得中である)」の割合が2.6%、「働いていなかった」の割合が1.2%となっています。

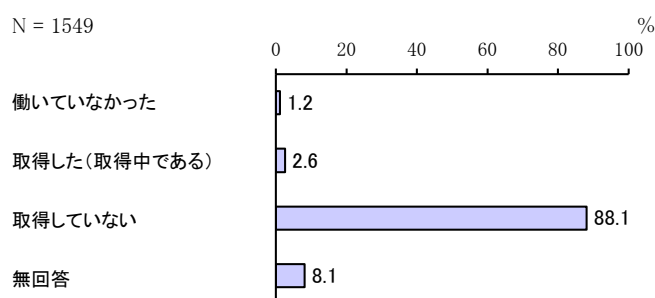

【育児休業を取得していない理由（母親）】

「子育てや家事に専念するため退職した」の割合が47.8%と最も高く、次いで「職場に育児休業を取りにくい雰囲気があった」の割合が21.1%、「職場に育児休業の制度がなかった（就業規則に定めがなかった）」の割合が20.1%となっています。

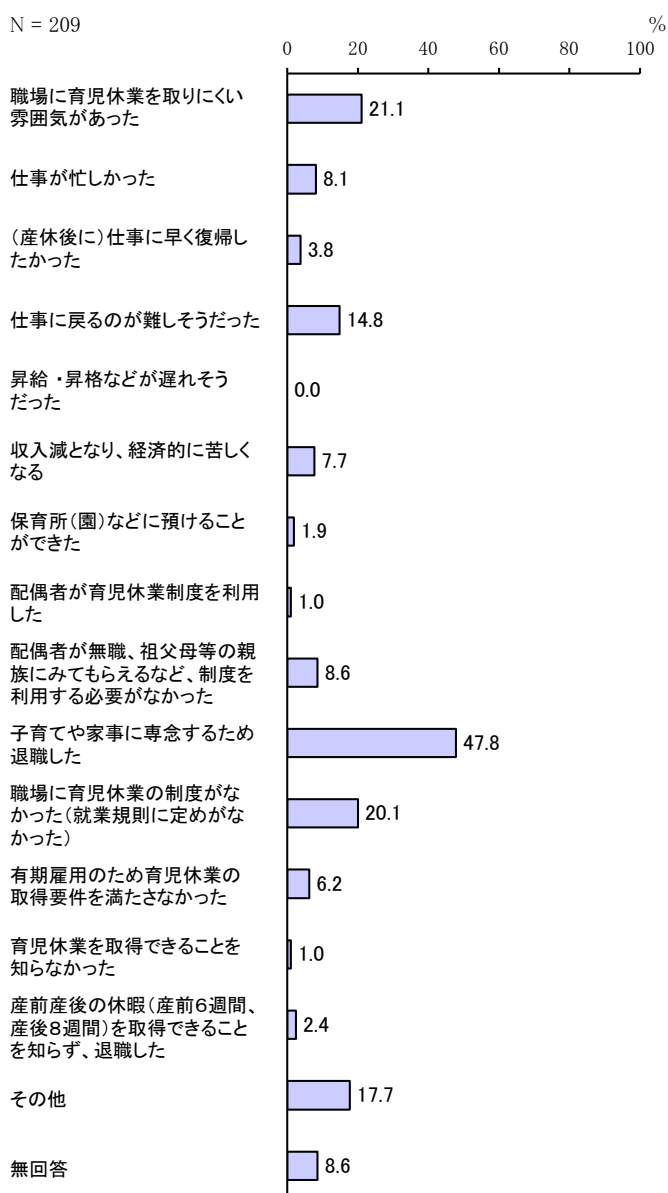

【育児休業を取得していない理由（父親）】

「仕事が忙しかった」の割合が40.5%と最も高く、次いで「配偶者が無職、祖父母等の親族にみてもらえるなど、制度を利用する必要がなかった」の割合が39.8%、「職場に育児休業を取りにくい雰囲気があった」の割合が39.6%となっています。

N = 1365

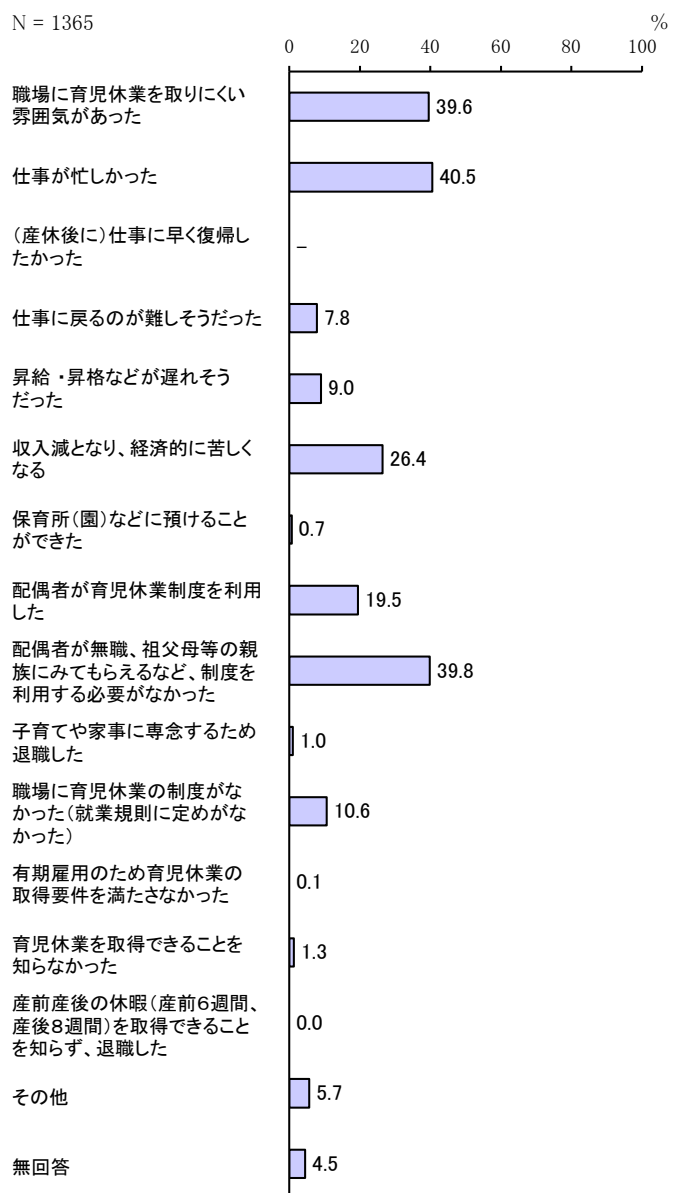

問 30-1 子どもが原則1歳（保育所（園）における保育の実施が行われないなど一定の要件を満たす場合は1歳6か月）になるまで育児休業給付が支給される仕組み、子どもが満3歳になるまでの育児休業等（法定の育児休業及び企業が法定を上回る期間設けた育児休業に準ずる措置）期間について健康保険及び厚生年金保険の保険料が免除になる仕組みがありますが、そのことをご存じでしたか。当てはまる番号1つに○をつけてください。

「育児休業給付、保険料免除のいずれも知らなかった」の割合が35.3%と最も高く、次いで「育児休業給付、保険料免除のいずれも知っていた」の割合が29.1%、「育児休業給付のみ知っていた」の割合が27.1%、「保険料免除のみ知っていた」の割合が1.1%、「育児休業給付のみ知っていた」の割合が7.3%となっています。

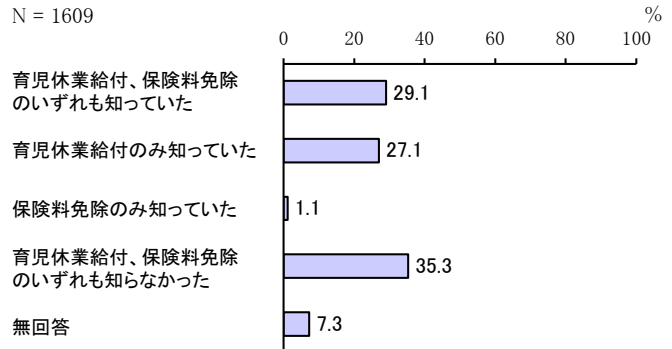

問 30で「2. 取得した（取得中である）」に○をつけた方にうかがいます。

問 30-2 育児休業取得後、職場に復帰しましたか。当てはまる番号1つに○をつけてください。

(1) 母親

「育児休業取得後、職場に復帰した」の割合が65.4%と最も高く、次いで「現在も育児休業中である」の割合が25.1%、「育児休業中に離職した」の割合が9.0%となっています。

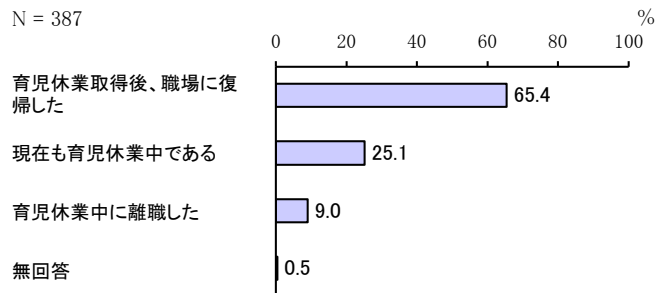

(2) 父親

「育児休業取得後、職場に復帰した」の割合が70.7%、「現在も育児休業中である」の割合が2.4%となっています。

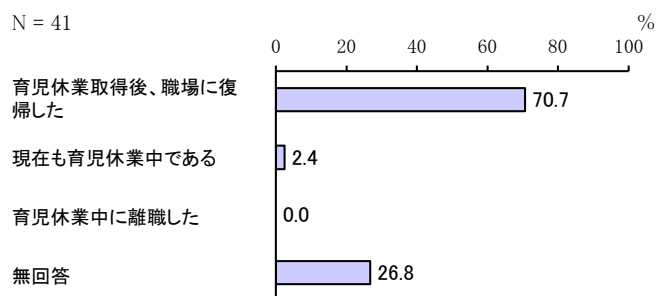

問 30-2で「1. 育児休業取得後、職場に復帰した」に○をつけた方にうかがいます。

問 30-3 育児休業から職場に復帰したのは、年度初めの保育所（園）入所に合わせたタイミングでしたか。あるいはそれ以外でしたか。当てはまる番号1つに○をつけてください。

(1) 母親

「年度初めの入所に合わせたタイミングだった」の割合が50.6%、「それ以外だった」の割合が48.2%となっています。

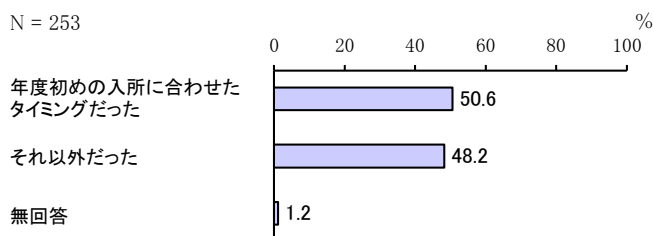

(2) 父親

「それ以外だった」の割合が72.4%となっています。

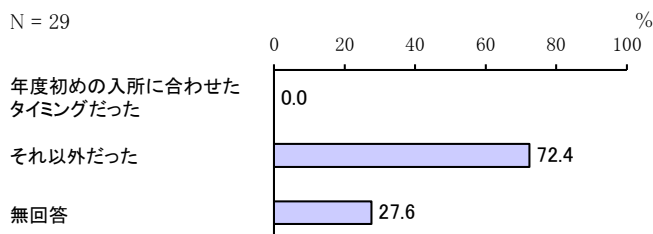

問 30-4 育児休業からは、「実際」にお子さんが何歳何ヶ月のときに職場復帰しましたか。また、お勤め先の育児休業の制度の期間内で、何歳何ヶ月のときまで取りたかったですか。____に数字でご記入ください。

(1) 母親

【実際の取得期間】

「7か月～12か月」の割合が45.1%と最も高く、次いで「1歳1か月～1歳6か月」の割合が19.8%、「1歳7か月～2歳」の割合が13.4%となっています。

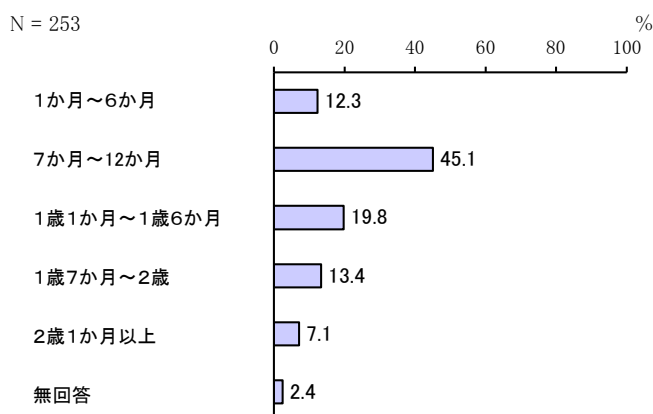

【希望の取得期間】

「7か月～12か月」の割合が36.8%と最も高く、次いで「1歳7か月～2歳」の割合が23.7%、「2歳1か月以上」の割合が19.8%となっています。

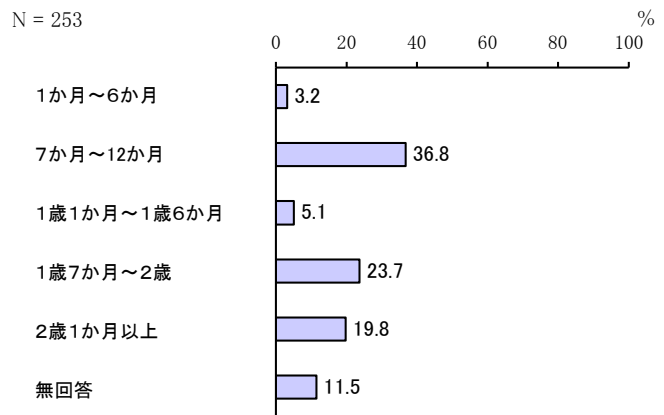

(2) 父親

【実際の取得期間】

「1か月～6か月」の割合が41.4%、「7か月～12か月」の割合が10.3%となっています。

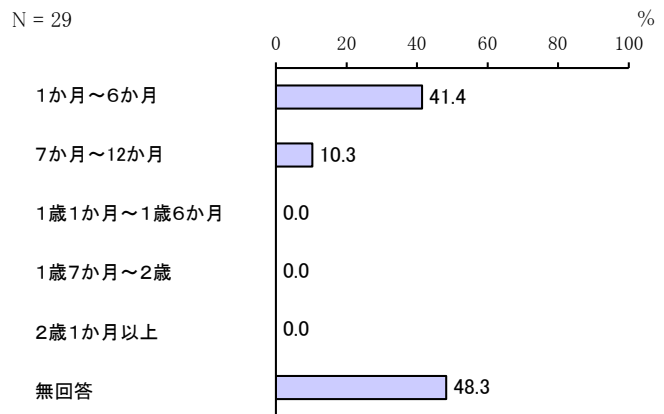

【希望の取得期間】

「1か月～6か月」の割合が20.7%と最も高く、次いで「7か月～12か月」「2歳1か月以上」の割合が3.4%となっています。

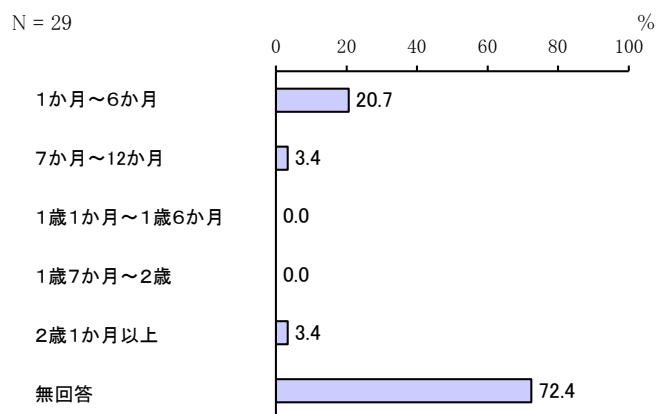

問 30-5 お勤め先に、育児のために3歳まで休暇を取得できる制度があった場合、「希望」としてはお子さんが何歳何ヶ月のときまで取りたかったですか。____に数字でご記入ください。

(1) 母親

「3歳」の割合が39.9%と最も高く、次いで「7か月～12か月」の割合が20.2%、「1歳1か月～1歳6か月」の割合が14.2%となっています。

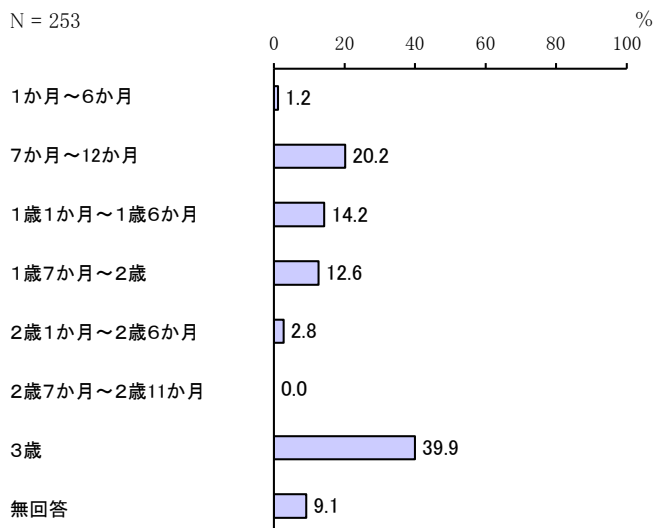

(2) 父親

「1か月～6か月」の割合が27.6%と最も高く、次いで「7か月～12か月」の割合が10.3%、「3歳」の割合が6.9%となっています。

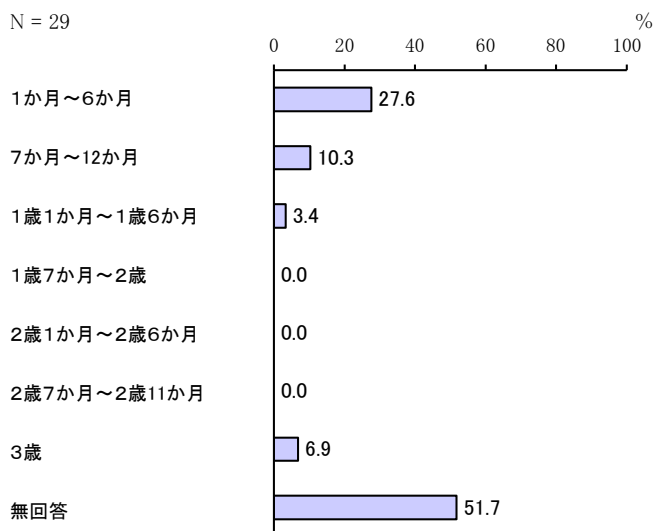

問 30-4 で実際の復帰と希望が異なる方にうかがいます。

問 30-6 希望の時期に職場復帰しなかった理由についてについて当てはまる番号すべてに○をつけてください。

(1) 「希望」より早く復帰した方

①母親

「希望する保育所(園)に入るため」の割合が 42.9%と最も高く、次いで「人事異動や業務の節目の時期に合わせるため」の割合が 32.3%、「経済的な理由で早く復帰する必要があった」の割合が 28.6%となっています。

N = 161

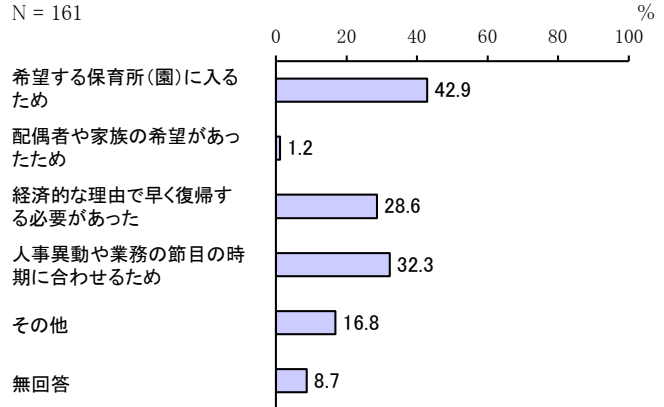

②父親

「経済的な理由で早く復帰する必要があった」が 1 件となっています。

(2) 「希望」より遅く復帰した方

①母親

「希望する保育所(園)に入れなかったため」の割合が 72.7%となっています。

N = 22

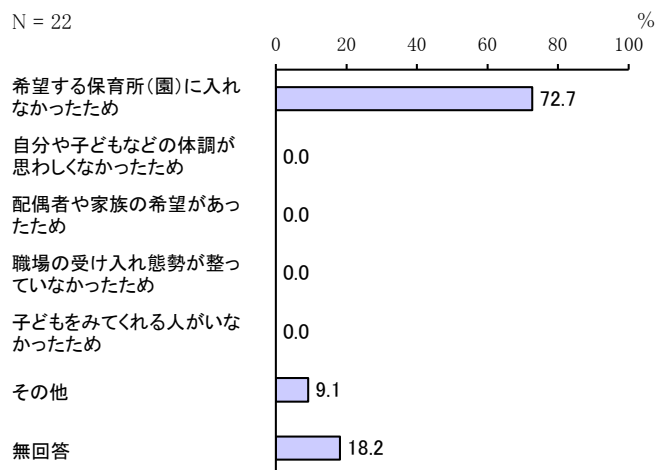

②父親

該当者はいません。

問 30-2 で「1. 育児休業取得後、職場に復帰した」に○をつけた方にうかがいます。
 問 30-7 育児休業からの職場復帰時には、短時間勤務制度を利用しましたか。当てはまる番号1つに○をつけてください。

(1) 母親

「利用した」の割合が 40.7%と最も高く、次いで「利用しなかったが、利用しなかった（利用できなかった）」の割合が 33.6%、「利用する必要がなかった（フルタイムで働きたかった、もともと短時間勤務だった）」の割合が 21.7%となっています。

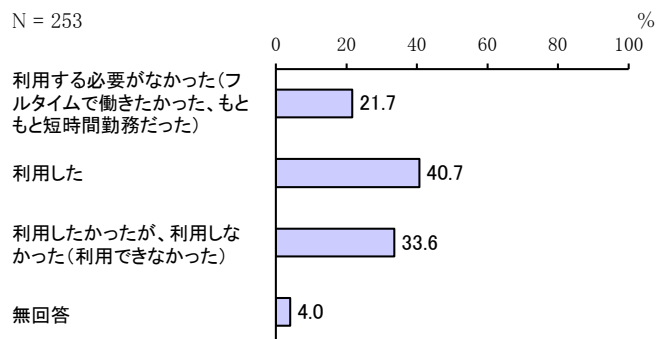

(2) 父親

「利用する必要がなかった（フルタイムで働きたかった、もともと短時間勤務だった）」の割合が 51.7%と最も高く、次いで「利用しなかったが、利用しなかった（利用できなかった）」の割合が 27.6%、「利用した」の割合が 3.4%となっています。

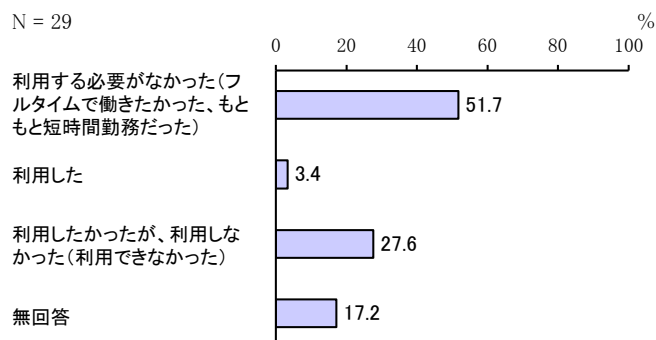

問 30-7で「3. 利用したかったが、利用しなかった（利用できなかった）」に○をつけた方にうかがいます。

問 30-8 短時間勤務制度を利用しなかった（利用できなかった）理由は何ですか。当てはまる理由をすべてに○をつけてください。

(1) 母親

「職場に短時間勤務制度を取りにくい雰囲気があった」の割合が55.3%と最も高く、次いで「短時間勤務にすると給与が減額される」の割合が38.8%、「仕事が忙しかった」の割合が31.8%となっています。

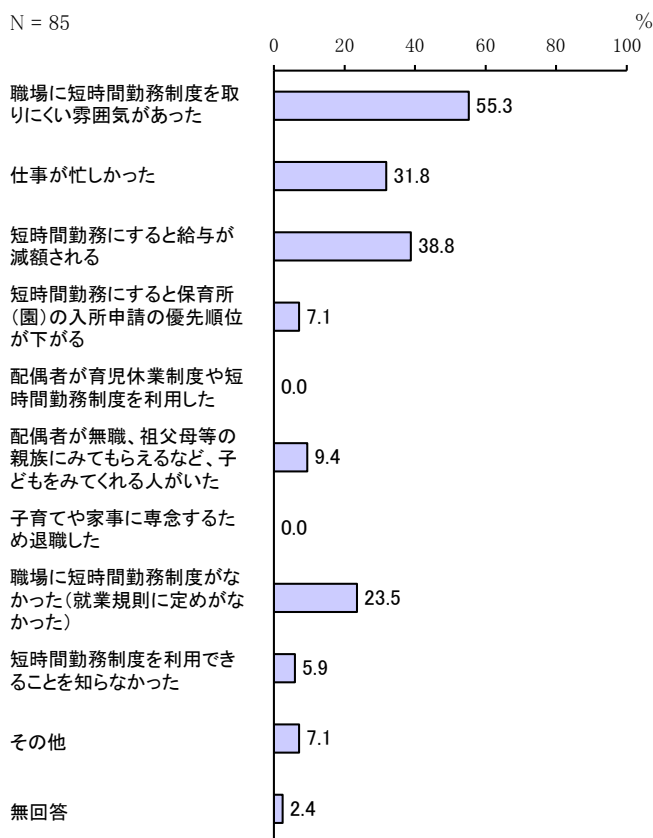

(2) 父親

「職場に短時間勤務制度を取りにくい雰囲気があった」「仕事が忙しかった」「配偶者が無職、祖父母等の親族にみてもらえるなど、子どもをみてくれる人がいた」が3件、「職場に短時間勤務制度がなかった（就業規則に定めがなかった）」が2件、「短時間勤務にすると給与が減額される」「短時間勤務制度を利用できることを知らなかった」「その他」が1件となっています。

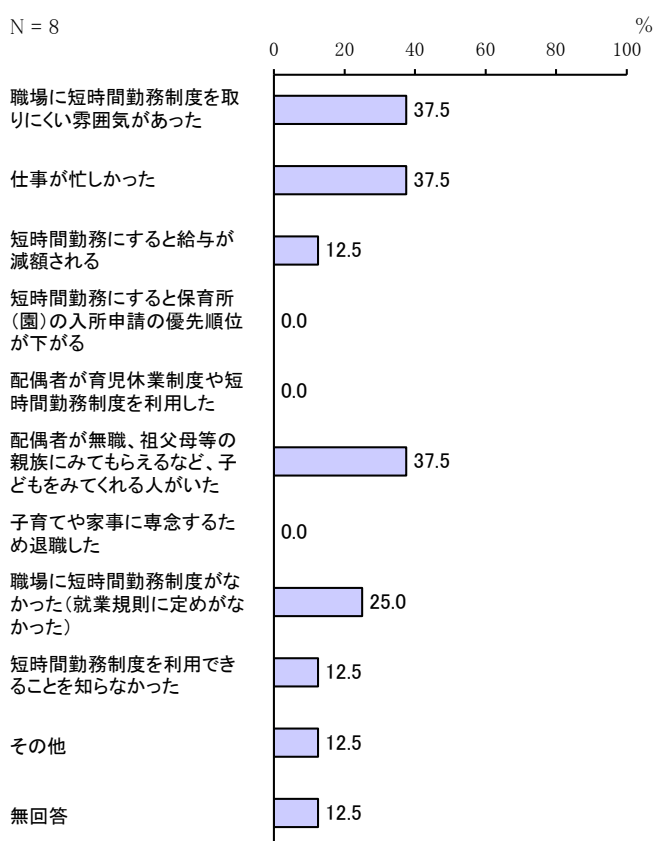

問 30-2 で「2. 現在も育児休業中である」に○をつけた方にうかがいます。

問 30-9 宛名のお子さんが1歳になったときに必ず利用できる事業があれば、1歳になるまで育児休業を取得しますか。または、預けられる事業があっても1歳になる前に復帰しますか。当てはまる番号1つに○をつけてください。

(1) 母親

「1歳になるまで育児休業を取得したい」の割合が76.3%、「1歳になる前に復帰したい」の割合が13.4%となっています。

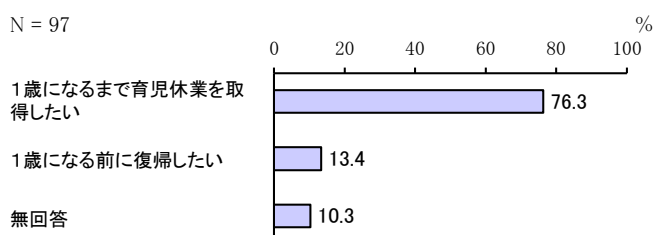

(2) 父親

「1歳になるまで育児休業を取得したい」が1件となっています。

問 31 お住まいの地域における子育ての環境や支援への満足度について当てはまる番号に1つに○をつけてください。

「3」の割合が15.2%と最も高く、次いで「2」の割合が8.7%、「4」の割合が5.5%となっています。

