



令和3年度

決 算 書

社会福祉法人 川西市社会福祉協議会

目 次

帳 票 等	区 分	頁
資金収支決算総括表		1
法人単位資金収支計算書 第一号第一様式(第十七条第四項関係)	社会福祉法人	2
法人単位事業活動計算書 第二号第一様式(第二十三条第四項関係)	社会福祉法人	4
法人単位貸借対照表 第三号第一様式(第二十七条第四項関係)	社会福祉法人	7
事業区分資金収支内訳表 第一号第三様式(第十七条第四項関係)	社会福祉事業区分(拠点区分別内訳)	9
事業区分事業活動内訳表 第二号第三様式(第二十三条第四項関係)	社会福祉事業区分(拠点区分別内訳)	15
事業区分貸借対照表内訳表 第三号第三様式(第二十七条第四項関係)	社会福祉事業区分(拠点区分別内訳)	21
別紙1(法人全体)注記		30
拠点区分資金収支計算書 第一号第四様式(第十七条第四項関係)	拠点区分	32
拠点区分事業活動計算書 第二号第四様式(第二十三条第四項関係)	拠点区分	84
拠点区分貸借対照表 第三号第四様式(第二十七条第四項関係)	拠点区分	138
別紙2(拠点区分)注記		155
別紙3(②)寄附金収益明細書		170
別紙3(③)補助金事業等収益明細書		171
別紙3(④)拠点区分間繰入金明細書		172
別紙3(⑤)拠点区分間貸付金(借入金)残高明細書		174
別紙3(⑥)基本金明細書		175
別紙3(⑧)基本財産及びその他の固定資産(有形・無形固定資産)の明細書		176
別紙3(⑨)引当金明細書		191
別紙3(⑩)拠点区分資金収支明細書	拠点区分(サービス区分別内訳) 満寿荘	197
別紙3(⑪)拠点区分事業活動明細書	拠点区分(サービス区分別内訳)	201
別紙3(⑫)基金・積立金・積立資産明細書		244
別紙3(⑬)サービス区分間繰入金明細書		246
別紙3(⑮)就労支援事業別事業活動明細書		248
別紙3(⑮-2)就労支援事業別事業活動明細書(多機能型事業所)	拠点区分(サービス区分別内訳) 小戸作業所	249
別紙3(⑯)就労支援事業製造原価明細書		250
別紙3(⑯-2)就労支援事業製造原価明細書(多機能型事業所)	拠点区分(サービス区分別内訳) 小戸作業所	251
預貯金明細書		252
事業未収金明細書		257
未収金明細書		258
貯蔵品明細書、立替金明細表、前払金明細書		260
固定資産管理台帳		262
固定資産増減明細表		273
固定資産集計表		275
投資有価証券明細書		279
事業未払金明細書、未払費用明細書		280
預り金明細書、職員預り金明細書		286
財産目録		287
基金報告		289

令和3年度 社会福祉法人川西市社会福祉協議会 資金収支決算総括表

社会福祉事業

(単位:円)

拠点区分	会費収入	経常経費補助金収入	受託金収入	介護保険・障害福祉サービス等収入	その他収入	収入計 (1)	人件費支出	事業費支出	事務費支出	その他支出	支出計 (2)	当期資金収支差額 (3)=(1)-(2)	前期末支払資金残高 (4)	当期支払資金残高 (3)+(4)	
法人運営事業	7,581,068	65,223,050	0	0	47,899,808	120,703,926	80,846,485	898,006	4,753,019	34,357,691	120,855,201	△ 151,275	1,161,892	1,010,617	
地域福祉事業	0	54,207,659	63,022,439	0	124,942,472	242,172,570	91,133,336	18,215,848	5,990,764	52,994,555	168,334,503	73,838,067	30,261,652	104,099,719	
地域福祉事業サービス区分	地域福祉活動推進事業	0	24,962,933	12,483,388	0	8,128,624	45,574,945	36,227,117	2,014,308	640,622	5,421,453	44,303,500	1,271,445	1,889,099	3,160,544
	日常生活自立支援事業	0	0	2,750,000	0	223,800	2,973,800	2,340,919	607,133	14,886	0	2,962,938	10,862	25,745	36,607
	成年後見支援センター事業	0	154,380	26,526,989	0	84,000	26,765,369	22,998,613	803,881	2,841,172	81,824	26,725,490	39,879	110,531	150,410
	民生委員児童委員協議会連合会事業	0	0	9,633,725	0	0	9,633,725	8,391,343	7,002	1,211,864	23,516	9,633,725	0	0	0
	資金貸付事業	0	5,152,637	4,182,701	0	0	9,335,338	8,157,270	484,802	681,511	18,288	9,341,871	△ 6,533	99,542	93,009
	ボランティア活動センター事業	0	7,200,588	0	0	227,778	7,428,366	5,847,749	1,110,854	343,881	125,882	7,428,366	0	438,383	438,383
	共同募金配分金事業	0	16,737,121	0	0	0	16,737,121	0	11,557,963	37,228	5,141,930	16,737,121	0	0	0
	善意銀行事業	0	0	0	0	23,033,983	23,033,983	0	825,023	0	22,432,506	23,257,529	△ 223,546	1,902,257	1,678,711
	基金事業	0	0	0	0	94,218,078	94,218,078	0	767,459	0	20,704,659	21,472,118	72,745,960	25,796,095	98,542,055
	包括的支援体制構築事業	0	0	7,445,636	0	0	7,445,636	7,170,325	37,423	219,600	18,288	7,445,636	0	0	0
すこやかサービスセンター	0	0	0	32,204,834	5,000	32,209,834	29,806,733	643,304	1,843,524	250,277	32,543,838	△ 334,004	10,655,578	10,321,574	
障がい者基幹相談支援センター	0	0	36,559,661	3,189,078	2,643,000	42,391,739	34,883,865	687,222	2,444,740	4,375,912	42,391,739	0	15,614	15,614	
小戸作業所	0	0	29,883,599	85,271,993	12,319,968	127,475,560	103,050,193	11,005,031	3,336,921	10,083,415	127,475,560	0	4,898,190	4,898,190	
川西作業所	0	0	14,339,422	30,286,297	12,379,560	57,005,279	37,937,342	6,120,493	2,275,317	10,672,127	57,005,279	0	727,933	727,933	
ひまわり荘	0	0	37,146,647	29,802,984	14,000	66,963,631	55,137,904	8,409,059	3,384,652	32,016	66,963,631	0	7,594,126	7,594,126	
川西さくら園	0	0	45,421,697	150,093,297	4,507,323	200,022,317	170,720,069	18,004,757	10,243,055	1,054,436	200,022,317	0	16,876,152	16,876,152	
さくらんぼ	0	0	0	34,502,781	14,000	34,516,781	30,093,071	1,252,033	1,203,305	1,968,372	34,516,781	0	0	0	
満寿荘	0	0	70,347,931	22,977,666	72,399,360	165,724,957	94,330,842	28,583,092	42,621,971	189,052	165,724,957	0	18,889,428	18,889,428	
緑台老人福祉センター	0	0	21,460,213	0	7,370	21,467,583	9,649,561	5,182,753	6,604,309	30,960	21,467,583	0	4,092,023	4,092,023	
久代児童センター	0	0	15,286,632	0	4,186,288	19,472,920	16,220,267	1,575,358	1,509,103	168,192	19,472,920	0	1,694,241	1,694,241	
久代老人福祉センター	0	0	11,928,796	0	630	11,929,426	9,228,623	1,073,717	1,608,994	18,092	11,929,426	0	1,662,257	1,662,257	
一の鳥居老人福祉センター	0	0	14,928,085	0	840	14,928,925	6,908,147	3,018,774	4,971,044	30,960	14,928,925	0	3,348,267	3,348,267	
ファミリーサポートセンター	0	0	7,484,355	0	0	7,484,355	6,159,289	607,972	658,338	58,756	7,484,355	0	0	0	
拠点区分合計	7,581,068	119,430,709	367,809,477	388,328,930	281,319,619	1,164,469,803	776,105,727	105,277,419	93,449,056	116,284,813	1,091,117,015	73,352,788	101,877,353	175,230,141	
法人単位合計	7,581,068	119,430,709	367,809,477	388,328,930	240,954,658	1,124,104,842	776,105,727	105,277,419	93,449,056	75,919,852	1,050,752,054	73,352,788	101,877,353	175,230,141	

※ 地域福祉事業拠点区分は、地域福祉事業サービス区分からサービス区分間繰入金(973,791円)を内部取引消去、法人単位合計は拠点区分合計から拠点区分間繰入金(40,364,961円)を内部取引消去しています。

社会福祉法人名 社会福祉法人川西市社会福祉協議会

事業所名 社会福祉事業区分

第一号第一様式（第十七条第四項関係）

法人単位資金収支計算書

（自）令和 3年 4月 1日（至）令和 4年 3月31日

（単位：円）

		大	中	小	予算(A)	決算(B)	差異(A)-(B)	
事業活動による収支	収入	会費収入			7,550,000	7,581,068	-31,068	
		寄附金収入			22,207,000	23,078,920	-871,920	
		経常経費補助金収入			128,292,000	119,430,709	8,861,291	
		受託金収入			399,954,000	367,809,477	32,144,523	
		事業収入			284,000	359,800	-75,800	
		負担金収入			19,000	19,440	-440	
		介護保険事業収入			37,987,000	36,087,817	1,899,183	
		老人福祉事業収入			72,941,000	72,333,340	607,660	
		就労支援事業収入			18,881,000	19,937,072	-1,056,072	
		障害福祉サービス等事業収入			343,775,000	352,241,113	-8,466,113	
		受取利息配当金収入			683,000	671,992	11,008	
		その他の収入			8,964,000	11,071,814	-2,107,814	
	事業活動収入計(1)					1,041,537,000	1,010,622,562	30,914,438
	支出	人件費支出				791,908,000	776,105,727	15,802,273
		事業費支出				119,637,000	105,277,419	14,359,581
		事務費支出				99,352,000	93,449,056	5,902,944
		就労支援事業支出				18,881,000	19,937,072	-1,056,072
		利用者負担軽減額				0	129	-129
		分担金支出				59,000	59,000	0
		助成金支出				11,623,000	10,784,918	838,082
負担金支出					751,000	751,000	0	
支払利息支出					137,000	127,536	9,464	
その他の支出					1,208,000	904,538	303,462	
流動資産評価損等による資金減少額				2,000	0	2,000		
事業活動支出計(2)					1,043,558,000	1,007,396,395	36,161,605	
事業活動資金収支差額(3)=(1)-(2)					-2,021,000	3,226,167	-5,247,167	
施設整備等による	収入	施設整備等収入計(4)			0	0	0	
		固定資産取得支出			808,868	808,368	500	
	ファイナンス・リース債務の返済支出			1,267,000	1,245,611	21,389		

事業所名 社会福祉事業区分

第一号第一様式（第十七条第四項関係）

法人単位資金収支計算書

（自）令和 3年 4月 1日（至）令和 4年 3月31日

（単位：円）

		大	中	小	予算(A)	決算(B)	差異(A)-(B)	
る 収 支								
		施設整備等支出計(5)			2,075,868	2,053,979	21,889	
		施設整備等資金収支差額(6)=(4)-(5)			-2,075,868	-2,053,979	-21,889	
そ の 他 の 活 動 に よ る 収 支	収 入	投資有価証券売却収入			2,000,000	0	2,000,000	
		基金積立資産取崩収入			20,014,000	63,025,071	-43,011,071	
		積立資産取崩収入			539,000	32,573,369	-32,034,369	
		拠点区分間繰入金収入			38,349,000	0	38,349,000	
		サービス区分間繰入金収入			24,138,000	0	24,138,000	
		その他の活動による収入			17,884,000	17,883,840	160	
		その他の活動収入計(7)			102,924,000	113,482,280	-10,558,280	
		支 出	投資有価証券取得支出			2,015,000	0	2,015,000
			基金積立資産支出			20,105,000	20,074,641	30,359
			積立資産支出			20,162,000	20,102,039	59,961
			拠点区分間繰入金支出			38,349,000	0	38,349,000
			サービス区分間繰入金支出			24,138,000	0	24,138,000
			その他の活動による支出			1,126,000	1,125,000	1,000
		その他の活動支出計(8)			105,895,000	41,301,680	64,593,320	
		その他の活動資金収支差額(9)=(7)-(8)			-2,971,000	72,180,600	-75,151,600	
		予備費支出(10)			5,891,000	—		
					-95,868			
		当期資金収支差額合計(11)=(3)+(6)+(9)-(10)			-12,863,000	73,352,788	-86,215,788	
		前期末支払資金残高(12)			81,645,000	101,877,353	-20,232,353	
		当期末支払資金残高(11)+(12)			68,782,000	175,230,141	-106,448,141	

法人単位事業活動計算書

（自）令和 3年 4月 1日（至）令和 4年 3月31日

（単位：円）

		大	中	小	当年度決算(A)	前年度決算(B)	増減(A)-(B)
サービス活動増減の部	収益	会費収益			7,581,068	8,219,910	-638,842
		寄附金収益			23,078,920	2,525,854	20,553,066
		経常経費補助金収益			119,430,709	140,663,456	-21,232,747
		受託金収益			367,809,477	370,900,726	-3,091,249
		事業収益			359,800	236,200	123,600
		負担金収益			19,440	21,550	-2,110
		介護保険事業収益			36,087,817	35,849,151	238,666
		老人福祉事業収益			72,333,340	77,552,822	-5,219,482
		就労支援事業収益			19,937,072	16,742,066	3,195,006
		障害福祉サービス等事業収益			352,241,113	330,152,713	22,088,400
		その他の収益			9,112,716	7,684,060	1,428,656
サービス活動収益計(1)					1,007,991,472	990,548,508	17,442,964
サービス活動増減の部	費用	人件費			747,045,517	764,080,817	-17,035,300
		事業費			105,277,419	109,945,275	-4,667,856
		事務費			93,449,056	97,209,504	-3,760,448
		就労支援事業費用			19,937,072	16,742,066	3,195,006
		利用者負担軽減額			129	0	129
		分担金費用			59,000	59,000	0
		助成金費用			10,784,918	10,735,504	49,414
		負担金費用			751,000	749,000	2,000
		基金組入額			49,570	86,798	-37,228
		減価償却費			3,283,406	1,806,584	1,476,822
		サービス活動費用計(2)					980,637,087
サービス活動増減差額(3)=(1)-(2)					27,354,385	-10,866,040	38,220,425
サービス活動外収益の部	収益	受取利息配当金収益			671,992	673,985	-1,993
		その他のサービス活動外収益			1,959,098	6,093,678	-4,134,580
		サービス活動外収益計(4)					2,631,090

法人単位事業活動計算書

（自）令和 3年 4月 1日（至）令和 4年 3月31日

（単位：円）

		大	中	小	当年度決算(A)	前年度決算(B)	増減(A)-(B)
ス 活 動 外 増 減 の 部	費 用	支払利息			127,536	61,369	66,167
		その他のサービス活動外費用			904,538	803,345	101,193
		サービス活動外費用計(5)			1,032,074	864,714	167,360
		サービス活動外増減差額(6)=(4)-(5)			1,599,016	5,902,949	-4,303,933
経常増減差額(7)=(3)+(6)					28,953,401	-4,963,091	33,916,492
特 別 増 減 の 部	収 益	施設整備等補助金収益			0	1,803,810	-1,803,810
		特別収益計(8)			0	1,803,810	-1,803,810
	費 用	固定資産売却損・処分損			7	5,025	-5,018
		特別費用計(9)			7	5,025	-5,018
	特別増減差額(10)=(8)-(9)			-7	1,798,785	-1,798,792	
税引前当期活動増減差額(11)=(7)+(10)					28,953,394	-3,164,306	32,117,700
法人税、住民税及び事業税(12)					0	0	0
法人税等調整額(13)					0	0	0
当期活動増減差額(14)=(11)-(12)-(13)					28,953,394	-3,164,306	32,117,700
繰 越 活 動 増 減 差 額	前期繰越活動増減差額(15)				-5,184,745	-11,239,813	6,055,068
	当期末繰越活動増減差額(16)=(14)+(15)				23,768,649	-14,404,119	38,172,768
	基本金取崩額(17)				0	0	0
	基金取崩額(18)				0	78,030	-78,030
	その他の積立金取崩額(19)				573,369	9,244,000	-8,670,631
その他の積立金積立額(20)				20,102,039	102,656	19,999,383	

第二号第一様式（第二十三条第四項関係）

法人単位事業活動計算書

（自）令和 3年 4月 1日（至）令和 4年 3月31日

（単位：円）

	大	中	小	当年度決算(A)	前年度決算(B)	増減(A)-(B)
の						
部	次期繰越活動増減差額(21)=(16)+(17)+(18)+(19)-(20)			4,239,979	-5,184,745	9,424,724

社会福祉法人名 社会福祉法人川西市社会福祉協議会

事業所名 社会福祉事業区分

第三号第一様式（第二十七条第四項関係）

法人単位貸借対照表

令和 4年 3月31日現在

（単位：円）

資 産 の 部						負 債 の 部					
大	中	小	当年度末	前年度末	増 減	大	中	小	当年度末	前年度末	増 減
流 動 資 産			292,005,304	204,360,899	87,644,405	流 動 負 債			162,756,163	154,663,546	8,092,617
	現 金 預 金		114,563,950	99,865,328	14,698,622		事 業 未 払 金		3,216,497	3,054,912	161,585
	有 価 証 券		95,000,000	20,000,000	75,000,000		未 払 費 用		106,513,402	94,190,081	12,323,321
	事 業 未 収 金		1,674,254	1,478,281	195,973		預 り 金		4,299,132	2,224,494	2,074,638
	未 収 金		76,622,524	79,446,890	-2,824,366		職 員 預 り 金		2,746,132	3,014,059	-267,927
	貯 蔵 品		343,739	254,780	88,959		賞 与 引 当 金		45,981,000	52,180,000	-6,199,000
	立 替 金		4,000	0	4,000	固 定 負 債			78,114,509	91,120,690	-13,006,181
	前 払 金		3,796,837	3,315,620	481,217		リ ー ス 債 務		13,835,995	2,692,966	11,143,029
固 定 資 産			193,852,519	257,407,524	-63,555,005		退 職 給 付 金 引 当 金		43,593,310	66,454,520	-22,861,210
基 本 財 産			14,838,895	14,886,617	-47,722		中 退 共 解 約 手 当 金 預 り 金		3,205,204	3,205,204	0
	土 地		9,516,195	9,516,195	0		特 退 共 解 約 手 当 金 預 り 金		17,480,000	18,768,000	-1,288,000
	建 物		322,700	370,422	-47,722		負 債 の 部 合 計		240,870,672	245,784,236	-4,913,564
	定 期 預 金		2,003,930	4,002	1,999,928	純 資 産 の 部					
	投 資 有 価 証 券		2,996,070	4,995,998	-1,999,928	基 本 金			42,776,995	42,776,995	0
そ の 他 の 固 定 資 産			179,013,624	242,520,907	-63,507,283		基 本 金		42,776,995	42,776,995	0
	建 物		1,334,441	1,520,025	-185,584	基 金			102,087,341	102,037,771	49,570
	構 築 物		1	1	0		田 中 福 祉 基 金		33,000,000	33,000,000	0
	機 械 及 び 装 置		10	11	-1		ホ ー ラ ン テ ィ ア 基 金		19,087,341	19,037,771	49,570
	車 輛 運 搬 具		300,520	457,802	-157,282		谷 口 交 通 遺 児 基 金		50,000,000	50,000,000	0
	器 具 及 び 備 品		4,358,214	5,182,001	-823,787	そ の 他 の 積 立 金			95,882,836	76,354,166	19,528,670
	有 形 リ ー ス 資 産		13,629,537	2,692,966	10,936,571		廣 政 社 会 福 祉 運 用 財 産 積 立 金		20,000,000	0	20,000,000

事業所名 社会福祉事業区分

第三号第一様式（第二十七条第四項関係）

法人単位貸借対照表

令和 4年 3月31日現在

（単位：円）

資 産 の 部						純 資 産 の 部					
大	中	小	当年度末	前年度末	増 減	大	中	小	当年度末	前年度末	増 減
	ソ フ ト ウ ェ ア		191,400	0	191,400		社 協 財 政 調 整 積 立 金		4,582,147	4,582,063	84
	退職手当積立基金預け金		34,829,120	51,587,960	-16,758,840		善意銀行財政調整積立金		6,944,580	6,944,447	133
	田中福祉基金運用財産積立資産		20,000,000	13,000,000	7,000,000		社会福祉会館建設積立金		9,992,773	9,992,773	0
	ボランティア基金積立資産		19,087,341	19,037,771	49,570		記念事業積立金		700,177	600,165	100,012
	谷口交通遺児基金積立資産		0	50,000,000	-50,000,000		一井基金運用財産積立金		50,000,000	50,524,682	-524,682
	退職慰労金積立資産		715,000	715,000	0		ひだまり基金助成運用財産積立金		3,663,159	3,663,046	113
	社協財政調整積立資産		4,582,147	4,582,063	84		職員研修積立金		0	46,990	-46,990
	善意銀行財政調整積立資産		6,944,580	6,944,447	133	次 期 繰 越 活 動 増 減 差 額			4,239,979	-5,184,745	9,424,724
	社会福祉会館建設積立資産		9,992,773	9,992,773	0		次 期 繰 越 活 動 増 減 差 額		4,239,979	-5,184,745	9,424,724
	記念事業積立資産		700,177	600,165	100,012		（うち当期活動増減差額）		28,953,394	-3,164,306	32,117,700
	一井基金運用財産積立資産		20,000,000	50,524,682	-30,524,682						
	ひだまり基金助成運用財産積立資産		1,663,159	3,663,046	-1,999,887						
	職員研修積立資産		0	46,990	-46,990						
	中退共解約手当金預り資産		3,205,204	3,205,204	0						
	廣政社会福祉運用財産積立資産		20,000,000	0	20,000,000						
	特退共解約手当金預り資産		17,480,000	18,768,000	-1,288,000						
	資産の部合計		485,857,823	461,768,423	24,089,400		純資産の部合計		244,987,151	215,984,187	29,002,964
							負債及び純資産の部合計		485,857,823	461,768,423	24,089,400

事業区分資金収支内訳表

（自）令和 3年 4月 1日（至）令和 4年 3月31日

（単位：円）

勘定科目		事業区分合計	法人運営事業拠点 区分	地域福祉事業拠点 区分	すこやかサービス センター拠点区分	障がい者基幹相談 支援センター拠点区分	小戸作業所拠点区 分	川西作業所拠点区 分
事業活動による収入	会費収入	7,581,068	7,581,068	0	0	0	0	0
	寄附金収入	23,078,920	0	23,078,920	0	0	0	0
	経常経費補助金収入	119,430,709	65,223,050	54,207,659	0	0	0	0
	受託金収入	367,809,477	0	63,022,439	0	36,559,661	29,883,599	14,339,422
	事業収入	359,800	190,200	169,600	0	0	0	0
	負担金収入	19,440	0	19,440	0	0	0	0
	介護保険事業収入	36,087,817	0	0	13,110,151	0	0	0
	老人福祉事業収入	72,333,340	0	0	0	0	0	0
	就労支援事業収入	19,937,072	0	0	0	0	9,367,307	10,569,765
	障害福祉サービス等事業収入	352,241,113	0	0	19,094,683	3,189,078	85,271,993	30,286,297
	受取利息配当金収入	671,992	218	671,774	0	0	0	0
	その他の収入	11,071,814	9,345,560	150,648	5,000	0	1,000,661	395,795
	事業活動収入計(1)	1,010,622,562	82,340,096	141,320,480	32,209,834	39,748,739	125,523,560	55,591,279
	事業活動による支出	人件費支出	776,105,727	80,846,485	91,133,336	29,806,733	34,883,865	103,050,193
事業費支出		105,277,419	898,006	18,215,848	643,304	687,222	11,005,031	6,120,493
事務費支出		93,449,056	4,753,019	5,990,764	1,843,524	2,444,740	3,336,921	2,275,317
就労支援事業支出		19,937,072	0	0	0	0	9,367,307	10,569,765
利用者負担軽減額		129	0	0	129	0	0	0
分担金支出		59,000	59,000	0	0	0	0	0
助成金支出		10,784,918	0	10,784,918	0	0	0	0
負担金支出		751,000	751,000	0	0	0	0	0
支払利息支出		127,536	36,228	46,420	8,472	21,420	816	816
その他の支出		904,538	0	0	0	0	684,092	70,346
事業活動支出計(2)	1,007,396,395	87,343,738	126,171,286	32,302,162	38,037,247	127,444,360	56,974,079	
事業活動資金収支差額(3)=(1)-(2)	3,226,167	-5,003,642	15,149,194	-92,328	1,711,492	-1,920,800	-1,382,800	
施設整備等による	収入							
	施設整備等収入計(4)	0	0	0	0	0	0	0
	支出							
	固定資産取得支出	808,368	0	0	0	198,000	0	0
	ファイナンス・リース債務の返済支出	1,245,611	424,727	264,308	91,676	122,404	31,200	31,200

事業所名 社会福祉事業区分

第一号第三様式（第十七条第四項関係）

事業区分資金収支内訳表

（自）令和 3年 4月 1日（至）令和 4年 3月31日

（単位：円）

勘定科目		ひまわり荘拠点区分	川西さくら園拠点区分	さくらんぼ拠点区分	満寿荘拠点区分	緑台老人福祉センター拠点区分	久代児童センター拠点区分	久代老人福祉センター拠点区分
事業活動による収入	会費収入	0	0	0	0	0	0	0
	寄附金収入	0	0	0	0	0	0	0
	経常経費補助金収入	0	0	0	0	0	0	0
	受託金収入	37,146,647	45,421,697	0	70,347,931	21,460,213	15,286,632	11,928,796
	事業収入	0	0	0	0	0	0	0
	負担金収入	0	0	0	0	0	0	0
	介護保険事業収入	0	0	0	22,977,666	0	0	0
	老人福祉事業収入	0	0	0	72,333,340	0	0	0
	就労支援事業収入	0	0	0	0	0	0	0
	障害福祉サービス等事業収入	29,802,984	150,093,297	34,502,781	0	0	0	0
	受取利息配当金収入	0	0	0	0	0	0	0
	その他の収入	14,000	69,090	14,000	66,020	7,370	2,200	630
	事業活動収入計(1)	66,963,631	195,584,084	34,516,781	165,724,957	21,467,583	15,288,832	11,929,426
	事業活動による支出	人件費支出	55,137,904	170,720,069	30,093,071	94,330,842	9,649,561	16,220,267
事業費支出		8,409,059	18,004,757	1,252,033	28,583,092	5,182,753	1,575,358	1,073,717
事務費支出		3,384,652	10,243,055	1,203,305	42,621,971	6,604,309	1,509,103	1,608,994
就労支援事業支出		0	0	0	0	0	0	0
利用者負担軽減額		0	0	0	0	0	0	0
分担金支出		0	0	0	0	0	0	0
助成金支出		0	0	0	0	0	0	0
負担金支出		0	0	0	0	0	0	0
支払利息支出		816	832	796	1,028	784	456	456
その他の支出		0	0	0	0	0	150,100	0
事業活動支出計(2)	66,932,431	198,968,713	32,549,205	165,536,933	21,437,407	19,455,284	11,911,790	
事業活動資金収支差額(3)=(1)-(2)	31,200	-3,384,629	1,967,576	188,024	30,176	-4,166,452	17,636	
施設整備等による支出	収入							
	施設整備等収入計(4)	0	0	0	0	0	0	0
	固定資産取得支出	0	461,868	0	148,500	0	0	0
ファイナンス・リース債務の返済支出	31,200	31,936	30,468	39,524	30,176	17,636	17,636	
支出								

事業所名 社会福祉事業区分

第一号第三様式（第十七条第四項関係）

事業区分資金収支内訳表

（自）令和 3年 4月 1日（至）令和 4年 3月31日

（単位：円）

勘定科目		一の鳥居老人福祉 センター拠点区分	ファミリーサポートセンター拠 点区分	内部取引消去
事業活動による収入	収入			
	会費収入	0	0	0
	寄附金収入	0	0	0
	経常経費補助金収入	0	0	0
	受託金収入	14,928,085	7,484,355	0
	事業収入	0	0	0
	負担金収入	0	0	0
	介護保険事業収入	0	0	0
	老人福祉事業収入	0	0	0
	就労支援事業収入	0	0	0
	障害福祉サービス等事業収入	0	0	0
	受取利息配当金収入	0	0	0
	その他の収入	840	0	0
	事業活動収入計(1)	14,928,925	7,484,355	0
支出	支出			
	人件費支出	6,908,147	6,159,289	0
	事業費支出	3,018,774	607,972	0
	事務費支出	4,971,044	658,338	0
	就労支援事業支出	0	0	0
	利用者負担軽減額	0	0	0
	分担金支出	0	0	0
	助成金支出	0	0	0
	負担金支出	0	0	0
	支払利息支出	784	7,412	0
その他の支出	0	0	0	
事業活動支出計(2)	14,898,749	7,433,011	0	
事業活動資金収支差額(3)=(1)-(2)	30,176	51,344	0	
施設整備等による支出	収入			
	施設整備等収入計(4)	0	0	0
	支出			
固定資産取得支出	0	0	0	
ファイナンス・リース債務の返済支出	30,176	51,344	0	
出				

事業所名 社会福祉事業区分

第一号第三様式（第十七条第四項関係）

事業区分資金収支内訳表

（自）令和 3年 4月 1日（至）令和 4年 3月31日

（単位：円）

勘定科目		事業区分合計	法人運営事業拠点 区分	地域福祉事業拠点 区分	すこやかサービス センター拠点区分	障がい者基幹相談 支援センター拠点区分	小戸作業所拠点区 分	川西作業所拠点区 分
る 収 支	施設整備等支出計(5)	2,053,979	424,727	264,308	91,676	320,404	31,200	31,200
	施設整備等資金収支差額(6)=(4)-(5)	-2,053,979	-424,727	-264,308	-91,676	-320,404	-31,200	-31,200
そ の 他 の 活 動 に よ る 収 支	基金積立資産取崩収入	63,025,071	0	63,025,071	0	0	0	0
	積立資産取崩収入	32,573,369	46,990	32,526,379	0	0	0	0
	拠点区分間繰入金収入	0	20,433,000	5,300,640	0	2,643,000	1,952,000	1,414,000
	その他の活動による収入	17,883,840	17,883,840	0	0	0	0	0
	その他の活動収入計(7)	113,482,280	38,363,830	100,852,090	0	2,643,000	1,952,000	1,414,000
	基金積立資産支出	20,074,641	0	20,074,641	0	0	0	0
	積立資産支出	20,102,039	20,100,096	1,943	0	0	0	0
	拠点区分間繰入金支出	0	12,986,640	21,257,125	150,000	4,034,088	0	0
	その他の活動による支出	1,125,000	0	565,200	0	0	0	0
	その他の活動支出計(8)	41,301,680	33,086,736	41,898,909	150,000	4,034,088	0	0
その他の活動資金収支差額(9)=(7)-(8)	72,180,600	5,277,094	58,953,181	-150,000	-1,391,088	1,952,000	1,414,000	
当期資金収支差額合計(10)=(3)+(6)+(9)	73,352,788	-151,275	73,838,067	-334,004	0	0	0	
前期末支払資金残高(11)	101,877,353	1,161,892	30,261,652	10,655,578	15,614	4,898,190	727,933	
当期末支払資金残高(10)+(11)	175,230,141	1,010,617	104,099,719	10,321,574	15,614	4,898,190	727,933	

事業所名 社会福祉事業区分

第一号第三様式（第十七条第四項関係）

事業区分資金収支内訳表

（自）令和 3年 4月 1日（至）令和 4年 3月31日

（単位：円）

勘定科目		ひまわり荘拠点区分	川西さくら園拠点区分	さくらんぼ拠点区分	満寿荘拠点区分	緑台老人福祉センター拠点区分	久代児童センター拠点区分	久代老人福祉センター拠点区分
る 収 支	施設整備等支出計(5)	31,200	493,804	30,468	188,024	30,176	17,636	17,636
	施設整備等資金収支差額(6)=(4)-(5)	-31,200	-493,804	-30,468	-188,024	-30,176	-17,636	-17,636
そ の 他 の 活 動 に よ る 収 支	基金積立資産取崩収入	0	0	0	0	0	0	0
	積立資産取崩収入	0	0	0	0	0	0	0
	拠点区分間繰入金収入	0	4,438,233	0	0	0	4,184,088	0
	その他の活動による収入	0	0	0	0	0	0	0
	その他の活動収入計(7)	0	4,438,233	0	0	0	4,184,088	0
	基金積立資産支出	0	0	0	0	0	0	0
	積立資産支出	0	0	0	0	0	0	0
	拠点区分間繰入金支出	0	0	1,937,108	0	0	0	0
	その他の活動による支出	0	559,800	0	0	0	0	0
	その他の活動支出計(8)	0	559,800	1,937,108	0	0	0	0
その他の活動資金収支差額(9)=(7)-(8)	0	3,878,433	-1,937,108	0	0	4,184,088	0	
当期資金収支差額合計(10)=(3)+(6)+(9)		0	0	0	0	0	0	0
前期末支払資金残高(11)		7,594,126	16,876,152	0	18,889,428	4,092,023	1,694,241	1,662,257
当期末支払資金残高(10)+(11)		7,594,126	16,876,152	0	18,889,428	4,092,023	1,694,241	1,662,257

事業所名 社会福祉事業区分

第一号第三様式（第十七条第四項関係）

事業区分資金収支内訳表

（自）令和 3年 4月 1日（至）令和 4年 3月31日

（単位：円）

勘定科目		一の鳥居老人福祉センター拠点区分	ファミリーサポートセンター拠点区分	内部取引消去
る 収 支	施設整備等支出計(5)	30,176	51,344	0
	施設整備等資金収支差額(6)=(4)-(5)	-30,176	-51,344	0
そ の 他 の 活 動 に よ る 収 支	基金積立資産取崩収入	0	0	0
	積立資産取崩収入	0	0	0
	拠点区分間繰入金収入	0	0	-40,364,961
	その他の活動による収入	0	0	0
	その他の活動収入計(7)	0	0	-40,364,961
	基金積立資産支出	0	0	0
	積立資産支出	0	0	0
	拠点区分間繰入金支出	0	0	-40,364,961
	その他の活動による支出	0	0	0
	その他の活動支出計(8)	0	0	-40,364,961
その他の活動資金収支差額(9)=(7)-(8)		0	0	0
当期資金収支差額合計(10)=(3)+(6)+(9)		0	0	0
前期末支払資金残高(11)		3,348,267	0	0
当期末支払資金残高(10)+(11)		3,348,267	0	0

事業区分事業活動内訳表
 (自) 令和 3年 4月 1日 (至) 令和 4年 3月31日

(単位：円)

勘定科目		事業区分合計	法人運営事業拠点 区分	地域福祉事業拠点 区分	すこやかサービス センター拠点区分	障がい者基幹相談 支援センター拠点区分	小戸作業所拠点区 分	川西作業所拠点区 分	
サービス活動増減の部	収益	会費収益	7,581,068	7,581,068	0	0	0	0	
	寄附金収益	23,078,920	0	23,078,920	0	0	0		
	経常経費補助金収益	119,430,709	65,223,050	54,207,659	0	0	0		
	受託金収益	367,809,477	0	63,022,439	0	36,559,661	29,883,599	14,339,422	
	事業収益	359,800	190,200	169,600	0	0	0	0	
	負担金収益	19,440	0	19,440	0	0	0	0	
	介護保険事業収益	36,087,817	0	0	13,110,151	0	0	0	
	老人福祉事業収益	72,333,340	0	0	0	0	0	0	
	就労支援事業収益	19,937,072	0	0	0	0	9,367,307	10,569,765	
	障害福祉サービス等事業収益	352,241,113	0	0	19,094,683	3,189,078	85,271,993	30,286,297	
	その他の収益	9,112,716	9,112,716	0	0	0	0	0	
	サービス活動収益計(1)	1,007,991,472	82,107,034	140,498,058	32,204,834	39,748,739	124,522,899	55,195,484	
	費用	人件費	747,045,517	54,090,755	92,288,926	29,173,733	34,930,865	102,401,193	37,218,342
	事業費	105,277,419	898,006	18,215,848	643,304	687,222	11,005,031	6,120,493	
事務費	93,449,056	4,753,019	5,990,764	1,843,524	2,444,740	3,336,921	2,275,317		
就労支援事業費用	19,937,072	0	0	0	0	9,367,307	10,569,765		
利用者負担軽減額	129	0	0	129	0	0	0		
分担金費用	59,000	59,000	0	0	0	0	0		
助成金費用	10,784,918	0	10,784,918	0	0	0	0		
負担金費用	751,000	751,000	0	0	0	0	0		
基金組入額	49,570	0	49,570	0	0	0	0		
減価償却費	3,283,406	558,917	541,527	334,347	139,298	55,200	39,000		
サービス活動費用計(2)	980,637,087	61,110,697	127,871,553	31,995,037	38,202,125	126,165,652	56,222,917		
サービス活動増減差額(3)=(1)-(2)	27,354,385	20,996,337	12,626,505	209,797	1,546,614	-1,642,753	-1,027,433		
サービス活動外増減の部	収益	受取利息配当金収益	671,992	218	671,774	0	0	0	
	その他のサービス活動外収益	1,959,098	232,844	150,648	5,000	0	1,000,661	395,795	
	サービス活動外収益計(4)	2,631,090	233,062	822,422	5,000	0	1,000,661	395,795	
	費用	支払利息	127,536	36,228	46,420	8,472	21,420	816	
	その他のサービス活動外費用	904,538	0	0	0	0	684,092	70,346	
	サービス活動外費用計(5)	1,032,074	36,228	46,420	8,472	21,420	684,908	71,162	
サービス活動外増減差額(6)=(4)-(5)	1,599,016	196,834	776,002	-3,472	-21,420	315,753	324,633		
経常増減差額(7)=(3)+(6)	28,953,401	21,193,171	13,402,507	206,325	1,525,194	-1,327,000	-702,800		

事業所名 社会福祉事業区分

第二号第三様式（第二十三条第四項関係）

事業区分事業活動内訳表
 (自) 令和 3年 4月 1日 (至) 令和 4年 3月31日

(単位：円)

勘定科目		ひまわり荘拠点区分	川西さくら園拠点区分	さくらんぼ拠点区分	満寿荘拠点区分	緑台老人福祉センター拠点区分	久代児童センター拠点区分	久代老人福祉センター拠点区分	
サービス活動増減の部	収益	会費収益	0	0	0	0	0	0	
	寄附金収益	0	0	0	0	0	0	0	
	経常経費補助金収益	0	0	0	0	0	0	0	
	受託金収益	37,146,647	45,421,697	0	70,347,931	21,460,213	15,286,632	11,928,796	
	事業収益	0	0	0	0	0	0	0	
	負担金収益	0	0	0	0	0	0	0	
	介護保険事業収益	0	0	0	22,977,666	0	0	0	
	老人福祉事業収益	0	0	0	72,333,340	0	0	0	
	就労支援事業収益	0	0	0	0	0	0	0	
	障害福祉サービス等事業収益	29,802,984	150,093,297	34,502,781	0	0	0	0	
	その他の収益	0	0	0	0	0	0	0	
	サービス活動収益計(1)	66,949,631	195,514,994	34,502,781	165,658,937	21,460,213	15,286,632	11,928,796	
	費用	人件費	54,075,904	171,704,999	29,618,071	94,047,842	9,599,561	15,878,267	8,616,623
	事業費	8,409,059	18,004,757	1,252,033	28,583,092	5,182,753	1,575,358	1,073,717	
事務費	3,384,652	10,243,055	1,203,305	42,621,971	6,604,309	1,509,103	1,608,994		
就労支援事業費用	0	0	0	0	0	0	0		
利用者負担軽減額	0	0	0	0	0	0	0		
分担金費用	0	0	0	0	0	0	0		
助成金費用	0	0	0	0	0	0	0		
負担金費用	0	0	0	0	0	0	0		
基金組入額	0	0	0	0	0	0	0		
減価償却費	81,674	725,266	300,043	272,388	73,755	22,045	22,045		
サービス活動費用計(2)	65,951,289	200,678,077	32,373,452	165,525,293	21,460,378	18,984,773	11,321,379		
サービス活動増減差額(3)=(1)-(2)	998,342	-5,163,083	2,129,329	133,644	-165	-3,698,141	607,417		
サービス活動外増減の部	収益	受取利息配当金収益	0	0	0	0	0	0	
	その他のサービス活動外収益	14,000	69,090	14,000	66,020	7,370	2,200	630	
	サービス活動外収益計(4)	14,000	69,090	14,000	66,020	7,370	2,200	630	
	費用	支払利息	816	832	796	1,028	784	456	456
	その他のサービス活動外費用	0	0	0	0	0	150,100	0	
サービス活動外費用計(5)	816	832	796	1,028	784	150,556	456		
サービス活動外増減差額(6)=(4)-(5)	13,184	68,258	13,204	64,992	6,586	-148,356	174		
経常増減差額(7)=(3)+(6)	1,011,526	-5,094,825	2,142,533	198,636	6,421	-3,846,497	607,591		

事業所名 社会福祉事業区分

第二号第三様式（第二十三条第四項関係）

事業区分事業活動内訳表
 (自) 令和 3年 4月 1日 (至) 令和 4年 3月31日

(単位：円)

勘定科目		一の鳥居老人福祉センター拠点区分	ファミリーサポートセンター拠点区分	内部取引消去
サービス活動増減の部	収益			
	会費収益	0	0	0
	寄附金収益	0	0	0
	経常経費補助金収益	0	0	0
	受託金収益	14,928,085	7,484,355	0
	事業収益	0	0	0
	負担金収益	0	0	0
	介護保険事業収益	0	0	0
	老人福祉事業収益	0	0	0
	就労支援事業収益	0	0	0
	障害福祉サービス等事業収益	0	0	0
	その他の収益	0	0	0
	サービス活動収益計(1)	14,928,085	7,484,355	0
	費用			
人件費	7,079,147	6,321,289	0	
事業費	3,018,774	607,972	0	
事務費	4,971,044	658,338	0	
就労支援事業費用	0	0	0	
利用者負担軽減額	0	0	0	
分担金費用	0	0	0	
助成金費用	0	0	0	
負担金費用	0	0	0	
基金組入額	0	0	0	
減価償却費	60,489	57,412	0	
サービス活動費用計(2)	15,129,454	7,645,011	0	
サービス活動増減差額(3)=(1)-(2)	-201,369	-160,656	0	
サービス活動外増減の部	収益			
	受取利息配当金収益	0	0	0
	その他のサービス活動外収益	840	0	0
	サービス活動外収益計(4)	840	0	0
	費用			
	支払利息	784	7,412	0
その他のサービス活動外費用	0	0	0	
サービス活動外費用計(5)	784	7,412	0	
サービス活動外増減差額(6)=(4)-(5)	56	-7,412	0	
経常増減差額(7)=(3)+(6)	-201,313	-168,068	0	

事業所名 社会福祉事業区分

第二号第三様式（第二十三条第四項関係）

事業区分事業活動内訳表
 （自）令和 3年 4月 1日（至）令和 4年 3月31日

（単位：円）

勘定科目		事業区分合計	法人運営事業拠点 区分	地域福祉事業拠点 区分	すこやかサービス センター拠点区分	障がい者基幹相談 支援センター拠点区分	小戸作業所拠点区 分	川西作業所拠点区 分
特別 増減 の部	収益							
	拠点区分間繰入金収益	0	20,433,000	5,300,640	0	2,643,000	1,952,000	1,414,000
	拠点区分間固定資産移管収益	0	1,994,050	1,984,640	0	0	0	0
	特別収益計(8)	0	22,427,050	7,285,280	0	2,643,000	1,952,000	1,414,000
	費用							
	固定資産売却損・処分損	7	0	0	0	1	2	0
	拠点区分間繰入金費用	0	12,986,640	21,257,125	150,000	4,034,088	0	0
	拠点区分間固定資産移管費用	0	1,984,640	1,994,050	0	0	0	0
	特別費用計(9)	7	14,971,280	23,251,175	150,000	4,034,089	2	0
特別増減差額(10)=(8)-(9)	-7	7,455,770	-15,965,895	-150,000	-1,391,089	1,951,998	1,414,000	
税引前当期活動増減差額(11)=(7)+(10)		28,953,394	28,648,941	-2,563,388	56,325	134,105	624,998	711,200
法人税、住民税及び事業税(12)		0	0	0	0	0	0	0
法人税等調整額(13)		0	0	0	0	0	0	0
当期活動増減差額(14)=(11)-(12)-(13)		28,953,394	28,648,941	-2,563,388	56,325	134,105	624,998	711,200
繰越 活動 増減 差額 の部	前期繰越活動増減差額(15)	-5,184,745	-10,973,065	2,217,337	10,283,748	-2,546,385	-6,336,937	-3,745,054
	当期末繰越活動増減差額(16)=(14)+(15)	23,768,649	17,675,876	-346,051	10,340,073	-2,412,280	-5,711,939	-3,033,854
	基本金取崩額(17)	0	0	0	0	0	0	0
	基金取崩額(18)	0	0	0	0	0	0	0
	その他の積立金取崩額(19)	573,369	46,990	526,379	0	0	0	0
	その他の積立金積立額(20)	20,102,039	20,100,096	1,943	0	0	0	0
次期繰越活動増減差額(21)=(16)+(17)+(18)+(19)-(20)		4,239,979	-2,377,230	178,385	10,340,073	-2,412,280	-5,711,939	-3,033,854

事業所名 社会福祉事業区分

第二号第三様式（第二十三条第四項関係）

事業区分事業活動内訳表
 (自) 令和 3年 4月 1日 (至) 令和 4年 3月31日

(単位：円)

勘定科目		ひまわり荘拠点区分	川西さくら園拠点区分	さくらんぼ拠点区分	満寿荘拠点区分	緑台老人福祉センター拠点区分	久代児童センター拠点区分	久代老人福祉センター拠点区分
特別増減の部	収益							
	拠点区分間繰入金収益	0	4,438,233	0	0	0	4,184,088	0
	拠点区分間固定資産移管収益	0	0	0	0	0	0	0
	特別収益計(8)	0	4,438,233	0	0	0	4,184,088	0
	費用							
	固定資産売却損・処分損	0	1	0	2	1	0	0
	拠点区分間繰入金費用	0	0	1,937,108	0	0	0	0
	拠点区分間固定資産移管費用	0	0	0	0	0	0	0
	特別費用計(9)	0	1	1,937,108	2	1	0	0
	特別増減差額(10)=(8)-(9)	0	4,438,232	-1,937,108	-2	-1	4,184,088	0
税引前当期活動増減差額(11)=(7)+(10)		1,011,526	-656,593	205,425	198,634	6,420	337,591	607,591
法人税、住民税及び事業税(12)		0	0	0	0	0	0	0
法人税等調整額(13)		0	0	0	0	0	0	0
当期活動増減差額(14)=(11)-(12)-(13)		1,011,526	-656,593	205,425	198,634	6,420	337,591	607,591
繰越活動増減差額の部	前期繰越活動増減差額(15)	-331,434	-3,801,617	-806,717	8,258,141	1,906,693	-721,758	-320,739
	当期末繰越活動増減差額(16)=(14)+(15)	680,092	-4,458,210	-601,292	8,456,775	1,913,113	-384,167	286,852
	基本金取崩額(17)	0	0	0	0	0	0	0
	基金取崩額(18)	0	0	0	0	0	0	0
	その他の積立金取崩額(19)	0	0	0	0	0	0	0
	その他の積立金積立額(20)	0	0	0	0	0	0	0
次期繰越活動増減差額(21)=(16)+(17)+(18)+(19)-(20)		680,092	-4,458,210	-601,292	8,456,775	1,913,113	-384,167	286,852

事業所名 社会福祉事業区分

第二号第三様式（第二十三条第四項関係）

事業区分事業活動内訳表
 （自）令和 3年 4月 1日（至）令和 4年 3月31日

（単位：円）

勘定科目		一の鳥居老人福祉センター拠点区分	ファミリーサポートセンター拠点区分	内部取引消去
特別増減の部	収益			
	拠点区分間繰入金収益	0	0	-40,364,961
	拠点区分間固定資産移管収益	0	0	-3,978,690
	特別収益計(8)	0	0	-44,343,651
	費用			
	固定資産売却損・処分損	0	0	0
拠点区分間繰入金費用	0	0	-40,364,961	
拠点区分間固定資産移管費用	0	0	-3,978,690	
特別費用計(9)	0	0	-44,343,651	
	特別増減差額(10)=(8)-(9)	0	0	0
	税引前当期活動増減差額(11)=(7)+(10)	-201,313	-168,068	0
	法人税、住民税及び事業税(12)	0	0	0
	法人税等調整額(13)	0	0	0
	当期活動増減差額(14)=(11)-(12)-(13)	-201,313	-168,068	0
繰越活動増減差額の部	前期繰越活動増減差額(15)	1,911,042	-178,000	0
	当期末繰越活動増減差額(16)=(14)+(15)	1,709,729	-346,068	0
	基本金取崩額(17)	0	0	0
	基金取崩額(18)	0	0	0
	その他の積立金取崩額(19)	0	0	0
	その他の積立金積立額(20)	0	0	0
	次期繰越活動増減差額(21)=(16)+(17)+(18)+(19)-(20)	1,709,729	-346,068	0

社会福祉法人名 社会福祉法人川西市社会福祉協議会
事業所名 社会福祉事業区分

第三号第三様式（第二十七条第四項関係）

事業区分貸借対照表内訳表
令和 4年 3月31日現在

(単位：円)

勘定科目	事業区分合計	法人運営事業拠点 区分	地域福祉事業拠点 区分	すこやかサービス センター拠点区分	障がい者基幹相談 支援センター拠点区分	小戸作業所拠点区 分	川西作業所拠点区 分
流動資産	292,005,304	19,116,629	124,121,074	12,149,881	1,121,863	18,462,314	9,375,424
現金預金	114,563,950	17,274,189	27,741,931	6,695,306	555,931	3,291,423	3,905,292
有価証券	95,000,000	0	95,000,000	0	0	0	0
事業未収金	1,674,254	0	0	0	0	878,517	795,737
未収金	76,622,524	107,025	811,599	5,264,950	501,042	13,619,358	4,397,854
貯蔵品	343,739	0	0	0	0	40,595	15,900
立替金	4,000	0	0	0	0	0	0
前払金	3,796,837	135,415	567,544	189,625	64,890	632,421	260,641
拠点区分間貸付金	0	1,600,000	0	0	0	0	0
固定資産	193,852,519	77,434,886	89,129,493	1,709,595	1,197,555	1,772,141	429,013
基本財産	14,838,895	14,838,894	0	0	0	0	0
土地	9,516,195	9,516,195	0	0	0	0	0
建物	322,700	322,699	0	0	0	0	0
定期預金	2,003,930	2,003,930	0	0	0	0	0
投資有価証券	2,996,070	2,996,070	0	0	0	0	0
その他の固定資産	179,013,624	62,595,992	89,129,493	1,709,595	1,197,555	1,772,141	429,013
建物	1,334,441	0	1,334,438	0	0	0	0
構築物	1	1	0	0	0	0	0
機械及び装置	10	0	0	0	0	1	9
車輛運搬具	300,520	0	1	300,518	0	0	0
器具及び備品	4,358,214	138,428	346,249	374,132	0	61,900	4
有形リース資産	13,629,537	4,936,982	2,167,735	1,034,945	1,006,155	429,000	429,000
ソフトウェア	191,400	0	0	0	191,400	0	0
退職手当積立基金預け金	34,829,120	845,280	17,585,990	0	0	1,281,240	0
田中福祉基金運用財産積立資産	20,000,000	0	20,000,000	0	0	0	0
ボランティア基金積立資産	19,087,341	0	19,087,341	0	0	0	0
退職慰労金積立資産	715,000	715,000	0	0	0	0	0
社協財政調整積立資産	4,582,147	4,582,147	0	0	0	0	0

事業所名 社会福祉事業区分

第三号第三様式（第二十七条第四項関係）

事業区分貸借対照表内訳表
令和 4年 3月31日現在

(単位：円)

勘 定 科 目	ひまわり荘拠点区 分	川西さくら園拠点 区分	さくらんぼ拠点区 分	満寿荘拠点区分	緑台老人福祉セン ター拠点区分	久代児童センター 拠点区分	久代老人福祉セン ター拠点区分
流動資産	13,222,885	46,656,899	7,302,712	31,327,963	6,554,610	2,242,757	2,158,123
現金預金	8,548,277	10,240,223	2,101,446	17,198,398	6,257,053	2,109,851	2,054,348
有価証券	0	0	0	0	0	0	0
事業未収金	0	0	0	0	0	0	0
未収金	4,346,604	28,799,670	5,061,366	13,573,242	1,090	50,767	42,030
貯蔵品	0	7,342	0	279,902	0	0	0
立替金	0	4,000	0	0	0	0	0
前払金	328,004	624,556	139,900	276,421	296,467	82,139	61,745
拠点区分間貸付金	0	6,981,108	0	0	0	0	0
固定資産	556,766	17,633,272	829,260	1,314,683	465,554	242,496	242,499
基本財産	0	0	0	0	0	0	0
土地	0	0	0	0	0	0	0
建物	0	0	0	0	0	0	0
定期預金	0	0	0	0	0	0	0
投資有価証券	0	0	0	0	0	0	0
その他の固定資産	556,766	17,633,272	829,260	1,314,683	465,554	242,496	242,499
建物	0	0	0	2	1	0	0
構築物	0	0	0	0	0	0	0
機械及び装置	0	0	0	0	0	0	0
車輛運搬具	0	1	0	0	0	0	0
器具及び備品	127,766	2,077,541	410,325	771,226	50,633	1	4
有形リース資産	429,000	439,120	418,935	543,455	414,920	242,495	242,495
ソフトウェア	0	0	0	0	0	0	0
退職手当積立基金預け金	0	15,116,610	0	0	0	0	0
田中福祉基金運用財産積立資産	0	0	0	0	0	0	0
ボランティア基金積立資産	0	0	0	0	0	0	0
退職慰労金積立資産	0	0	0	0	0	0	0
社協財政調整積立資産	0	0	0	0	0	0	0

事業所名 社会福祉事業区分

第三号第三様式（第二十七条第四項関係）

事業区分貸借対照表内訳表

令和 4年 3月31日現在

（単位：円）

勘 定 科 目	一の鳥居老人福祉 センター拠点区分	ファミリーサポートセンター拠 点区分	内部取引消去
流動資産	6,042,371	730,907	-8,581,108
現金預金	5,863,088	727,194	0
有価証券	0	0	0
事業未収金	0	0	0
未収金	44,934	993	0
貯蔵品	0	0	0
立替金	0	0	0
前払金	134,349	2,720	0
拠点区分間貸付金	0	0	-8,581,108
固定資産	414,926	480,380	0
基本財産	1	0	0
土地	0	0	0
建物	1	0	0
定期預金	0	0	0
投資有価証券	0	0	0
その他の固定資産	414,925	480,380	0
建物	0	0	0
構築物	0	0	0
機械及び装置	0	0	0
車輛運搬具	0	0	0
器具及び備品	5	0	0
有形リース資産	414,920	480,380	0
ソフトウェア	0	0	0
退職手当積立基金預け金	0	0	0
田中福祉基金運用財産積立資産	0	0	0
ボランティア基金積立資産	0	0	0
退職慰労金積立資産	0	0	0
社協財政調整積立資産	0	0	0

事業区分貸借対照表内訳表
令和 4年 3月31日現在

(単位：円)

勘 定 科 目	事業区分合計	法人運営事業拠点 区分	地域福祉事業拠点 区分	すこやかサービス センター拠点区分	障がい者基幹相談 支援センター拠点区分	小戸作業所拠点区 分	川西作業所拠点区 分
善意銀行財政調整積立資産	6,944,580	0	6,944,580	0	0	0	0
社会福社会館建設積立資産	9,992,773	9,992,773	0	0	0	0	0
記念事業積立資産	700,177	700,177	0	0	0	0	0
一井基金運用財産積立資産	20,000,000	0	20,000,000	0	0	0	0
ひだまり基金助成運用財産積立資産	1,663,159	0	1,663,159	0	0	0	0
中退共解約手当金預り資産	3,205,204	3,205,204	0	0	0	0	0
廣政社会福祉運用財産積立資産	20,000,000	20,000,000	0	0	0	0	0
特退共解約手当金預り資産	17,480,000	17,480,000	0	0	0	0	0
資産の部合計	485,857,823	96,551,515	213,250,567	13,859,476	2,319,418	20,234,455	9,804,437
流動負債	162,756,163	21,203,012	26,610,355	2,468,307	3,715,249	20,774,124	10,634,491
事業未払金	3,216,497	0	0	0	0	1,481,868	1,734,629
未払費用	106,513,402	15,342,602	15,800,409	1,828,307	1,106,249	12,080,888	4,312,862
預り金	4,299,132	17,278	4,220,946	0	0	1,368	0
職員預り金	2,746,132	2,746,132	0	0	0	0	0
拠点区分間借入金	0	0	0	0	0	0	2,600,000
賞与引当金	45,981,000	3,097,000	6,589,000	640,000	2,609,000	7,210,000	1,987,000
固定負債	78,114,509	27,135,641	23,766,747	1,051,096	1,016,449	1,672,270	436,800
リース債務	13,835,995	5,016,057	2,189,817	1,051,096	1,016,449	436,800	436,800
退職給付引当金	43,593,310	1,434,380	21,576,930	0	0	1,235,470	0
中退共解約手当金預り金	3,205,204	3,205,204	0	0	0	0	0
特退共解約手当金預り金	17,480,000	17,480,000	0	0	0	0	0
負債の部合計	240,870,672	48,338,653	50,377,102	3,519,403	4,731,698	22,446,394	11,071,291
基本金	42,776,995	15,314,995	0	0	0	3,500,000	1,767,000
基本金	42,776,995	15,314,995	0	0	0	3,500,000	1,767,000
基金	102,087,341	0	102,087,341	0	0	0	0
田中福祉基金	33,000,000	0	33,000,000	0	0	0	0
ボランティア基金	19,087,341	0	19,087,341	0	0	0	0
谷口交通遺児基金	50,000,000	0	50,000,000	0	0	0	0

事業所名 社会福祉事業区分

第三号第三様式（第二十七条第四項関係）

事業区分貸借対照表内訳表
令和 4年 3月31日現在

(単位：円)

勘定科目	ひまわり荘拠点区分	川西さくら園拠点区分	さくらんぼ拠点区分	満寿荘拠点区分	緑台老人福祉センター拠点区分	久代児童センター拠点区分	久代老人福祉センター拠点区分
善意銀行財政調整積立資産	0	0	0	0	0	0	0
社会福社会館建設積立資産	0	0	0	0	0	0	0
記念事業積立資産	0	0	0	0	0	0	0
一井基金運用財産積立資産	0	0	0	0	0	0	0
ひだまり基金助成運用財産積立資産	0	0	0	0	0	0	0
中退共解約手当金預り資産	0	0	0	0	0	0	0
廣政社会福祉運用財産積立資産	0	0	0	0	0	0	0
特退共解約手当金預り資産	0	0	0	0	0	0	0
資産の部合計	13,779,651	64,290,171	8,131,972	32,642,646	7,020,164	2,485,253	2,400,622
流動負債	8,362,759	40,954,747	8,306,712	18,632,535	3,049,587	1,502,516	876,866
事業未払金	0	0	0	0	0	0	0
未払費用	5,624,675	29,738,345	1,312,876	12,438,535	2,461,220	548,516	493,703
預り金	4,084	42,402	8,728	0	1,367	0	2,163
職員預り金	0	0	0	0	0	0	0
拠点区分間借入金	0	0	5,981,108	0	0	0	0
賞与引当金	2,734,000	11,174,000	1,004,000	6,194,000	587,000	954,000	381,000
固定負債	436,800	19,793,634	426,552	553,336	422,464	246,904	246,904
リース債務	436,800	447,104	426,552	553,336	422,464	246,904	246,904
退職給付引当金	0	19,346,530	0	0	0	0	0
中退共解約手当金預り金	0	0	0	0	0	0	0
特退共解約手当金預り金	0	0	0	0	0	0	0
負債の部合計	8,799,559	60,748,381	8,733,264	19,185,871	3,472,051	1,749,420	1,123,770
基本金	4,300,000	8,000,000	0	5,000,000	1,635,000	1,120,000	990,000
基本金	4,300,000	8,000,000	0	5,000,000	1,635,000	1,120,000	990,000
基金	0	0	0	0	0	0	0
田中福祉基金	0	0	0	0	0	0	0
ボランティア基金	0	0	0	0	0	0	0
谷口交通遺児基金	0	0	0	0	0	0	0

事業所名 社会福祉事業区分

第三号第三様式（第二十七条第四項関係）

事業区分貸借対照表内訳表

令和 4年 3月31日現在

（単位：円）

勘 定 科 目	一の鳥居老人福祉 センター拠点区分	ファミリーサポートセンター拠 点区分	内部取引消去
善意銀行財政調整積立資産	0	0	0
社会福社会館建設積立資産	0	0	0
記念事業積立資産	0	0	0
一井基金運用財産積立資産	0	0	0
ひだまり基金助成運用財産積立資産	0	0	0
中退共解約手当金預り資産	0	0	0
廣政社会福祉運用財産積立資産	0	0	0
特退共解約手当金預り資産	0	0	0
資産の部合計	6,457,297	1,211,287	-8,581,108
流動負債	3,175,104	1,070,907	-8,581,108
事業未払金	0	0	0
未払費用	2,693,308	730,907	0
預り金	796	0	0
職員預り金	0	0	0
拠点区分間借入金	0	0	-8,581,108
賞与引当金	481,000	340,000	0
固定負債	422,464	486,448	0
リース債務	422,464	486,448	0
退職給付引当金	0	0	0
中退共解約手当金預り金	0	0	0
特退共解約手当金預り金	0	0	0
負債の部合計	3,597,568	1,557,355	-8,581,108
基本金	1,150,000	0	0
基本金	1,150,000	0	0
基金	0	0	0
田中福祉基金	0	0	0
ボランティア基金	0	0	0
谷口交通遺児基金	0	0	0

事業所名 社会福祉事業区分

第三号第三様式（第二十七条第四項関係）

事業区分貸借対照表内訳表

令和 4年 3月31日現在

(単位：円)

勘 定 科 目	事業区分合計	法人運営事業拠点 区分	地域福祉事業拠点 区分	すこやかサービス センター拠点区分	障がい者基幹相談 支援センター拠点区分	小戸作業所拠点区 分	川西作業所拠点区 分
その他の積立金	95,882,836	35,275,097	60,607,739	0	0	0	0
廣政社会福祉運用財産積立金	20,000,000	20,000,000	0	0	0	0	0
社協財政調整積立金	4,582,147	4,582,147	0	0	0	0	0
善意銀行財政調整積立金	6,944,580	0	6,944,580	0	0	0	0
社会福社会館建設積立金	9,992,773	9,992,773	0	0	0	0	0
記念事業積立金	700,177	700,177	0	0	0	0	0
一井基金運用財産積立金	50,000,000	0	50,000,000	0	0	0	0
ひだまり基金助成運用財産積立金	3,663,159	0	3,663,159	0	0	0	0
次期繰越活動増減差額	4,239,979	-2,377,230	178,385	10,340,073	-2,412,280	-5,711,939	-3,033,854
次期繰越活動増減差額	4,239,979	-2,377,230	178,385	10,340,073	-2,412,280	-5,711,939	-3,033,854
(うち当期活動増減差額)	28,953,394	28,648,941	-2,563,388	56,325	134,105	624,998	711,200
純資産の部合計	244,987,151	48,212,862	162,873,465	10,340,073	-2,412,280	-2,211,939	-1,266,854
負債及び純資産の部合計	485,857,823	96,551,515	213,250,567	13,859,476	2,319,418	20,234,455	9,804,437

事業所名 社会福祉事業区分

第三号第三様式（第二十七条第四項関係）

事業区分貸借対照表内訳表
令和 4年 3月31日現在

(単位：円)

勘定科目	ひまわり荘拠点区分	川西さくら園拠点区分	さくらんぼ拠点区分	満寿荘拠点区分	緑台老人福祉センター拠点区分	久代児童センター拠点区分	久代老人福祉センター拠点区分
その他の積立金	0	0	0	0	0	0	0
廣政社会福祉運用財産積立金	0	0	0	0	0	0	0
社協財政調整積立金	0	0	0	0	0	0	0
善意銀行財政調整積立金	0	0	0	0	0	0	0
社会福社会館建設積立金	0	0	0	0	0	0	0
記念事業積立金	0	0	0	0	0	0	0
一井基金運用財産積立金	0	0	0	0	0	0	0
ひだまり基金助成運用財産積立金	0	0	0	0	0	0	0
次期繰越活動増減差額	680,092	-4,458,210	-601,292	8,456,775	1,913,113	-384,167	286,852
次期繰越活動増減差額	680,092	-4,458,210	-601,292	8,456,775	1,913,113	-384,167	286,852
(うち当期活動増減差額)	1,011,526	-656,593	205,425	198,634	6,420	337,591	607,591
純資産の部合計	4,980,092	3,541,790	-601,292	13,456,775	3,548,113	735,833	1,276,852
負債及び純資産の部合計	13,779,651	64,290,171	8,131,972	32,642,646	7,020,164	2,485,253	2,400,622

事業所名 社会福祉事業区分

第三号第三様式（第二十七条第四項関係）

事業区分貸借対照表内訳表

令和 4年 3月31日現在

（単位：円）

勘定科目	一の鳥居老人福祉 センター拠点区分	ファミリーサポートセンター拠 点区分	内部取引消去
その他の積立金	0	0	0
廣政社会福祉運用財産積立金	0	0	0
社協財政調整積立金	0	0	0
善意銀行財政調整積立金	0	0	0
社会福社会館建設積立金	0	0	0
記念事業積立金	0	0	0
一井基金運用財産積立金	0	0	0
ひだまり基金助成運用財産積立金	0	0	0
次期繰越活動増減差額	1,709,729	-346,068	0
次期繰越活動増減差額	1,709,729	-346,068	0
（うち当期活動増減差額）	-201,313	-168,068	0
純資産の部合計	2,859,729	-346,068	0
負債及び純資産の部合計	6,457,297	1,211,287	-8,581,108

計算書類に対する注記

1. 継続事業の前提に関する注記

該当無し

2. 資産の評価基準及び評価方法、固定資産の減価償却方法、引当金の計上基準等計算書類の作成に関する重要な会計方針

(1) 有価証券の評価基準及び評価方法…すべて満期保有目的の債券のため償却原価法(定額法)

(2) 棚卸資産の評価…最終仕入原価法による原価法

(3) 固定資産の減価償却の方法…定額法

(4) 引当金の計上基準

退職給付引当金…職員の退職給付に備えるため、期末退職金要支給額に基づき計上

賞与引当金…支給見込額の当期負担分を計上

(5) 消費税等の会計処理…税込み方式

3. 重要な会計方針を変更した場合には、その旨、変更の理由及び当該変更による影響額

該当無し

4. 法人で採用する退職給付制度

全国社会福祉団体職員退職手当積立基金(退職給付引当金は掛金累計額で計上)、社会福祉施設職員等退職手当共済

5. 法人が作成する計算書類並びに拠点区分、サービス区分(事業区分が社会福祉事業のみのため第二様式を省略)

(1) 法人全体の計算書類(法人単位資金収支計算書(第一号第一様式)、法人単位事業活動計算書(第二号第一様式)、法人単位貸借対照表(第三号第一様式))

(2) 社会福祉事業における拠点区分別内訳表(事業区分資金収支内訳表(第一号第三様式)、事業区分事業活動内訳表(第二号第三様式)、事業区分貸借対照表内訳表(第三号第三様式))

(3) 拠点区分の計算書類(拠点区分資金収支計算書(第一号第四様式)、拠点区分事業活動計算書(第二号第四様式)、拠点区分貸借対照表(第三号第四様式))

(4) 各拠点区分とサービス区分

拠点区分	サービス区分	拠点区分	サービス区分
法人運営事業	法人運営事業		生活介護
地域福祉事業	地域福祉活動推進事業	小戸作業所	就労継続支援
	日常生活自立支援事業		地域生活支援事業
	成年後見センター事業	川西作業所	川西作業所
	民生委員児童委員協議会連合会	ひまわり荘	生活介護
	資金貸付事業		緊急一時保護
	ボランティア活動センター事業	川西さくら園	川西さくら園
	共同募金配分金事業	さくらんぼ	さくらんぼ
	善意銀行事業		養護老人ホーム
	基金事業	満寿荘	特定施設入居者生活介護
	包括的支援体制構築事業		指定訪問介護
すこやかサービスセンター	介護保険事業	緑台老人福祉センター	緑台老人福祉センター
	障害者総合支援事業	久代児童センター	久代児童センター
	地域生活支援事業	久代老人福祉センター	久代老人福祉センター
ファミリーサポートセンター	ファミリーサポートセンター	一の鳥居老人福祉センター	一の鳥居老人福祉センター
障がい者基幹相談支援センター	障害者相談支援事業		

6. 基本財産の増減の内容及び金額

基本財産の種類	前期末残高	当期増加額	当期減少額	当期末残高
土地	9,516,195	0	0	9,516,195
建物(基本財産)	370,422	0	47,722	322,700
定期預金(基本財産特定預金)	4,002	2,000,000	72	2,003,930
投資有価証券	4,995,998	72	2,000,000	2,996,070
合計	14,886,617	2,000,072	2,047,794	14,838,895

7. 基本金又は固定資産の売却若しくは処分に係る国庫補助金等特別積立金の取崩しを行った場合には、その旨、その理由及び金額

該当無し

8. 担保に供している資産に関する事項
該当無し

9. 固定資産について減価償却累計額を直接控除した残額のみを記載した場合には、当該資産の取得価額、減価償却累計額及び当期末残高

種 類	取得価格	減価償却累計額	当期末残高
建物	4,193,871	2,859,430	1,334,441
構築物	873,663	873,662	1
車両運搬具	2,615,670	2,315,150	300,520
器具・備品	51,064,310	46,706,096	4,358,214
機械・装置	2,460,040	2,460,030	10
有形リース資産	15,326,421	1,696,884	13,629,537
ソフトウェア	4,523,548	4,332,148	191,400
合 計	81,057,523	61,243,400	19,814,123

上表の種類欄のその他は、ファイナンスリース資産の電話機(NTTビジネスホンαN1(L))を定額法で処理

10. 債権について徴収不能引当金を直接控除した残額のみを記載した場合には、当該債券の金額、徴収不能引当金の当期末残高及び当該債権の当期末残高
該当無し

11. 満期保有目的の債権の内訳並びに帳簿価額、時価及び評価損益

種 類	帳簿価格	時価	評価損益
第61回利付国庫債券	12,988,782	13,135,200	146,418
第61回利付国庫債券	49,986,900	50,520,000	533,100
第51回川崎市公募公債	2,000,000	2,000,000	0
第51回川崎市公募公債	30,000,000	30,000,000	0
第145回大阪府公募公債	2,996,070	2,999,700	3,630
第2回千葉県公募公債	15,000,000	15,003,000	3,000
第3回茨城県公募公債	10,000,000	10,003,000	3,000
合 計	122,971,752	123,660,900	689,148

12. 関連当事者との取引の内容に関する事項
該当無し

13. 重要な偶発債務
該当無し

14. 重要な後発事象
該当無し

15. 合併及び事業の譲渡若しくは事業の譲受け
該当無し

16. その他社会福祉法人の資金収支及び純資産の増減の状況並びに資産、負債及び純資産の状況を明らかにするために必要な事項
該当無し

社会福祉法人名 社会福祉法人川西市社会福祉協議会

事業所名 社会福祉事業区分

事業・拠点 [0100:法人運営事業拠点区分]

第一号第四様式（第十七条第四項関係）

法人運営事業拠点区分拠点区分資金収支計算書

（自）令和 3年 4月 1日（至）令和 4年 3月31日

（単位：円）

		大	中	小	予算(A)	決算(B)	差異(A)-(B)
事業活動による収支	収入	会費収入			7,550,000	7,581,068	-31,068
			社協会費収入		7,550,000	7,581,068	-31,068
		経常経費補助金収入			72,851,000	65,223,050	7,627,950
			市補助金収入		72,851,000	65,223,050	7,627,950
				社会福祉協議会補助金収入	72,851,000	65,223,050	7,627,950
		事業収入			164,000	190,200	-26,200
			利用料収入		164,000	190,200	-26,200
		受取利息配当金収入			1,000	218	782
			受取利息配当金収入		1,000	218	782
		その他の収入			7,228,000	9,345,560	-2,117,560
		受入研修費収入		80,000	80,000	0	
		雑収入		7,148,000	9,265,560	-2,117,560	
			退職手当積立基金預け金差益	7,019,000	9,112,716	-2,093,716	
			雑収入	129,000	152,844	-23,844	
		事業活動収入計(1)			87,794,000	82,340,096	5,453,904
	支出	人件費支出			86,218,000	80,846,485	5,371,515
			役員報酬支出		5,957,643	5,957,643	0
			職員給料支出		34,239,603	28,875,075	5,364,528
			職員賞与支出		11,428,000	10,170,602	1,257,398
			非常勤職員給与支出		2,703,000	2,643,911	59,089
		退職給付支出		23,569,754	25,663,580	-2,093,826	
		法定福利費支出		8,320,000	7,535,674	784,326	
事業費支出				1,587,000	898,006	688,994	
		諸謝金支出		178,000	0	178,000	
		旅費交通費支出		3,000	0	3,000	
		消耗器具備品費支出		448,000	141,900	306,100	
		印刷製本費支出		281,000	249,260	31,740	
		車輛費支出		65,000	35,932	29,068	
		通信運搬費支出		20,000	4,493	15,507	
	会議費支出		4,000	0	4,000		
	手数料支出		44,000	30,828	13,172		
	保険料支出		30,000	29,190	810		

事業所名 社会福祉事業区分

事業・拠点 [0100:法人運営事業拠点区分]

第一号第四様式（第十七条第四項関係）

法人運営事業拠点区分拠点区分資金収支計算書

（自）令和 3年 4月 1日（至）令和 4年 3月31日

（単位：円）

大		中	小	予算(A)	決算(B)	差異(A)-(B)
		賃借料支出		252,000	219,120	32,880
		保健衛生費支出		232,000	176,283	55,717
		共済費支出		20,000	11,000	9,000
		雑支出		10,000	0	10,000
	事務費支出			5,198,000	4,753,019	444,981
		福利厚生費支出		305,000	252,309	52,691
		諸謝金支出		99,000	99,000	0
		旅費交通費支出		64,780	53,780	11,000
		研修研究費支出		104,000	90,600	13,400
		事務消耗品費支出		479,979	328,007	151,972
		印刷製本費支出		20,000	0	20,000
		修繕費支出		40,000	39,160	840
		通信運搬費支出		334,084	330,241	3,843
		会議費支出		23,000	18,306	4,694
		手数料支出		821,302	763,336	57,966
		保険料支出		150,000	149,255	745
		賃借料支出		908,000	907,447	553
		租税公課支出		141,000	120,000	21,000
		保守料支出		1,228,855	1,227,973	882
		渉外費支出		60,000	34,635	25,365
		諸会費支出		15,000	15,000	0
		雑支出		404,000	323,970	80,030
	分担金支出			59,000	59,000	0
		分担金支出		59,000	59,000	0
	負担金支出			751,000	751,000	0
		負担金支出		751,000	751,000	0
			県社協会費負担金支出	751,000	751,000	0
	支払利息支出			32,000	36,228	-4,228
		支払利息支出		32,000	36,228	-4,228
		事業活動支出計(2)		93,845,000	87,343,738	6,501,262
		事業活動資金収支差額(3)=(1)-(2)		-6,051,000	-5,003,642	-1,047,358
施	収					

事業所名 社会福祉事業区分

事業・拠点 [0100:法人運営事業拠点区分]

第一号第四様式（第十七条第四項関係）

法人運営事業拠点区分拠点区分資金収支計算書

（自）令和 3年 4月 1日（至）令和 4年 3月31日

（単位：円）

		大	中	小	予算(A)	決算(B)	差異(A)-(B)
設 整 備 等 に よ る 収 支	入	施設整備等収入計(4)			0	0	0
	支 出	ファイナンス・リース債務の返済支出			424,000	424,727	-727
			ファイナンス・リース債務の返済支出		424,000	424,727	-727
		施設整備等支出計(5)			424,000	424,727	-727
	施設整備等資金収支差額(6)=(4)-(5)			-424,000	-424,727	727	
そ の 他 の 活 動 に よ る 収 支	収 入	投資有価証券売却収入			2,000,000	0	2,000,000
			投資有価証券売却収入		2,000,000	0	2,000,000
		積立資産取崩収入			1,000	46,990	-45,990
			職員研修積立資産取崩収入		1,000	46,990	-45,990
		拠点区分間繰入金収入			20,571,000	20,433,000	138,000
			拠点区分間繰入金収入		20,571,000	20,433,000	138,000
		その他の活動による収入			17,884,000	17,883,840	160
		退職手当積立基金預け金取崩収入		17,884,000	17,883,840	160	
	その他の活動収入計(7)			40,456,000	38,363,830	2,092,170	
	支 出	投資有価証券取得支出			2,001,000	0	2,001,000
			投資有価証券取得支出		2,001,000	0	2,001,000
		積立資産支出			20,102,000	20,100,096	1,904
			社協財政調整積立資産支出		1,000	84	916
		記念事業積立資産支出		101,000	100,012	988	
		廣政社会福祉運用財産積立資産支出		20,000,000	20,000,000	0	
拠点区分間繰入金支出				13,040,000	12,986,640	53,360	
	拠点区分間繰入金支出		13,040,000	12,986,640	53,360		
その他の活動支出計(8)			35,143,000	33,086,736	2,056,264		
その他の活動資金収支差額(9)=(7)-(8)			5,313,000	5,277,094	35,906		
予備費支出(10)			0	—			
			0				
当期資金収支差額合計(11)=(3)+(6)+(9)-(10)			-1,162,000	-151,275	-1,010,725		

事業所名 社会福祉事業区分
事業・拠点 [0100:法人運営事業拠点区分]

第一号第四様式（第十七条第四項関係）

法人運営事業拠点区分拠点区分資金収支計算書

（自）令和 3年 4月 1日（至）令和 4年 3月31日

（単位：円）

	大	中	小	予算(A)	決算(B)	差異(A)-(B)
		前期末支払資金残高(12)		1,162,000	1,161,892	108
		当期末支払資金残高(11)+(12)		0	1,010,617	-1,010,617

社会福祉法人名 社会福祉法人川西市社会福祉協議会

事業所名 社会福祉事業区分

事業・拠点 [0200:地域福祉事業拠点区分]

第一号第四様式（第十七条第四項関係）

地域福祉事業拠点区分拠点区分資金収支計算書

（自）令和 3年 4月 1日（至）令和 4年 3月31日

（単位：円）

		大	中	小	予算(A)	決算(B)	差異(A)-(B)	
事業活動による収支	収入	寄附金収入			22,199,000	23,078,920	-879,920	
			寄附金収入		22,199,000	23,078,920	-879,920	
				善意銀行一般寄附金収入	1,136,000	1,225,377	-89,377	
				善意銀行指定寄付金収入	20,963,000	21,808,473	-845,473	
				ボランティア基金寄附金収入	100,000	45,070	54,930	
			経常経費補助金収入			55,441,000	54,207,659	1,233,341
				市補助金収入		35,287,000	34,070,538	1,216,462
					社会福祉協議会補助金収入	28,022,000	27,775,570	246,430
					ボランティア活動支援事業補助金収入	7,010,000	6,140,588	869,412
					市民後見活動推進事業補助金収入	255,000	154,380	100,620
				県社協補助金収入		3,416,000	3,400,000	16,000
					ボランティア災害共済事務補助金収入	76,000	60,000	16,000
					ボランティア活動支援事業補助金収入	1,000,000	1,000,000	0
					生活福祉資金相談体制整備事業補助金収入	2,340,000	2,340,000	0
				共同募金配分金収入		16,738,000	16,737,121	879
					一般募金配分金収入	6,810,000	6,810,000	0
					歳末たすけあい配分金収入	9,928,000	9,927,121	879
			受託金収入			64,978,000	63,022,439	1,955,561
				市受託金収入		59,581,000	57,625,992	1,955,008
					成年後見センター事業受託金収入	27,032,000	26,526,989	505,011
					民生委員児童委員連合会事業受託金収入	9,948,000	9,633,725	314,275
					生活支援体制整備事業受託金収入	13,405,000	12,483,388	921,612
					生活困窮者自立支援金支給事業収入	1,539,000	1,536,254	2,746
					包括的支援体制整備事業受託金収入	7,657,000	7,445,636	211,364
				県社協受託金収入		5,397,000	5,396,447	553
					福祉サービス利用援助事業受託金収入	2,750,000	2,750,000	0
					生活福祉資金貸付事業受託金収入	2,647,000	2,646,447	553
	事業収入			120,000	169,600	-49,600		
		利用料収入		120,000	169,600	-49,600		
	負担金収入			19,000	19,440	-440		
		負担金収入		19,000	19,440	-440		
			ボランティア講座負担金収入	19,000	19,440	-440		

事業所名 社会福祉事業区分

事業・拠点 [0200:地域福祉事業拠点区分]

第一号第四様式（第十七条第四項関係）

地域福祉事業拠点区分拠点区分資金収支計算書

（自）令和 3年 4月 1日（至）令和 4年 3月31日

（単位：円）

		大	中	小	予算(A)	決算(B)	差異(A)-(B)
支 出	受取利息配当金収入				675,000	671,774	3,226
		受取利息配当金収入			675,000	671,774	3,226
	その他の収入				162,000	150,648	11,352
		雑収入			162,000	150,648	11,352
			雑収入		162,000	150,648	11,352
		事業活動収入計(1)			143,594,000	141,320,480	2,273,520
	人件費支出				92,930,000	91,133,336	1,796,664
		職員給料支出			46,115,000	44,885,898	1,229,102
		職員賞与支出			14,750,000	14,555,360	194,640
		非常勤職員給与支出			17,387,000	17,244,954	142,046
		派遣職員費支出			1,051,000	1,050,720	280
		退職給付支出			1,249,000	1,246,000	3,000
		法定福利費支出			12,378,000	12,150,404	227,596
	事業費支出				20,742,000	18,215,848	2,526,152
		諸謝金支出			699,000	441,848	257,152
		旅費交通費支出			319,000	264,400	54,600
		消耗器具備品費支出			1,722,705	1,355,383	367,322
		印刷製本費支出			2,595,734	2,225,879	369,855
		車輛費支出			359,606	229,996	129,610
		修繕費支出			467,000	399,000	68,000
	通信運搬費支出			666,974	576,902	90,072	
	会議費支出			52,000	5,409	46,591	
	業務委託費支出			643,000	630,160	12,840	
	手数料支出			11,000	0	11,000	
	保険料支出			301,000	296,640	4,360	
	賃借料支出			1,230,340	1,229,124	1,216	
	給付金支出			4,131,037	3,094,023	1,037,014	
			歳末たすけあい給付金支出	1,101,037	1,504,000	-402,963	
			善意銀行給付金支出	2,130,000	825,023	1,304,977	
			谷口交通遺児給付金支出	900,000	765,000	135,000	
	返還金支出			6,667,604	6,734,604	-67,000	
	租税公課支出			5,000	1,500	3,500	

事業所名 社会福祉事業区分

事業・拠点 [0200:地域福祉事業拠点区分]

第一号第四様式（第十七条第四項関係）

地域福祉事業拠点区分拠点区分資金収支計算書

（自）令和 3年 4月 1日（至）令和 4年 3月31日

（単位：円）

大	中	小	予算(A)	決算(B)	差異(A)-(B)
	保守料支出		224,000	206,580	17,420
	保健衛生費支出		13,000	0	13,000
	教養娯楽費支出		24,000	24,000	0
	共済費支出		584,000	494,000	90,000
	雑支出		26,000	6,400	19,600
事務費支出			6,522,000	5,990,764	531,236
	福利厚生費支出		196,000	184,345	11,655
	旅費交通費支出		131,820	44,230	87,590
	研修研究費支出		43,000	28,100	14,900
	事務消耗品費支出		634,000	606,476	27,524
	印刷製本費支出		84,000	46,640	37,360
	水道光熱費支出		54,000	55,628	-1,628
	修繕費支出		5,000	0	5,000
	通信運搬費支出		540,322	476,366	63,956
	会議費支出		22,000	3,884	18,116
	手数料支出		119,000	118,470	530
	保険料支出		19,000	15,300	3,700
	賃借料支出		1,138,006	989,767	148,239
	租税公課支出		3,248,000	3,177,996	70,004
	保守料支出		262,852	223,562	39,290
	諸会費支出		20,000	20,000	0
	雑支出		5,000	0	5,000
助成金支出			11,623,000	10,784,918	838,082
	助成金支出		11,623,000	10,784,918	838,082
		助成金支出	8,584,000	8,398,640	185,360
		善意銀行一般助成金支出	529,652	278,000	251,652
		善意銀行指定助成金支出	601,348	601,348	0
		歳末たすけあい助成金支出	1,908,000	1,506,930	401,070
支払利息支出			53,000	46,420	6,580
	支払利息支出		53,000	46,420	6,580
	事業活動支出計(2)		131,870,000	126,171,286	5,698,714
	事業活動資金収支差額(3)=(1)-(2)		11,724,000	15,149,194	-3,425,194

事業所名 社会福祉事業区分

事業・拠点 [0200:地域福祉事業拠点区分]

第一号第四様式（第十七条第四項関係）

地域福祉事業拠点区分拠点区分資金収支計算書

（自）令和 3年 4月 1日（至）令和 4年 3月31日

（単位：円）

		大	中	小	予算(A)	決算(B)	差異(A)-(B)
施設整備等による収支	収入						
		施設整備等収入計(4)			0	0	0
	支出	ファイナンス・リース債務の返済支出			277,000	264,308	12,692
			ファイナンス・リース債務の返済支出		277,000	264,308	12,692
		施設整備等支出計(5)			277,000	264,308	12,692
	施設整備等資金収支差額(6)=(4)-(5)			-277,000	-264,308	-12,692	
その他の活動による収支	収入	基金積立資産取崩収入			20,014,000	63,025,071	-43,011,071
			田中福祉基金積立資産取崩収入		20,000,000	13,011,568	6,988,432
			谷口交通遺児基金積立資産取崩収入		14,000	50,013,503	-49,999,503
		積立資産取崩収入			538,000	32,526,379	-31,988,379
			一井基金積立資産取崩収入		538,000	30,526,379	-29,988,379
			ひだまり基金積立資産取崩収入		0	2,000,000	-2,000,000
		拠点区分間繰入金収入			5,354,000	5,300,640	53,360
			拠点区分間繰入金収入		5,354,000	5,300,640	53,360
	サービス区分間繰入金収入			988,000	0	988,000	
		サービス区分間繰入金収入		988,000	0	988,000	
		その他の活動収入計(7)			26,894,000	100,852,090	-73,958,090
	支出	投資有価証券取得支出			14,000	0	14,000
			投資有価証券取得支出		14,000	0	14,000
		基金積立資産支出			20,105,000	20,074,641	30,359
			田中福祉基金積立資産支出		20,000,000	20,011,568	-11,568
		ボランティア基金積立資産支出		105,000	49,570	55,430	
		谷口交通遺児基金積立資産支出		0	13,503	-13,503	
積立資産支出				60,000	1,943	58,057	
		善意銀行財政調整積立資産支出		60,000	133	59,867	
	一井基金積立資産支出		0	1,697	-1,697		
	ひだまり基金積立資産支出		0	113	-113		
	拠点区分間繰入金支出			20,551,000	21,257,125	-706,125	

事業所名 社会福祉事業区分

事業・拠点 [0200:地域福祉事業拠点区分]

第一号第四様式（第十七条第四項関係）

地域福祉事業拠点区分拠点区分資金収支計算書

（自）令和 3年 4月 1日（至）令和 4年 3月31日

（単位：円）

	大	中	小	予算(A)	決算(B)	差異(A)-(B)
		拠点区分間繰入金支出		20,551,000	21,257,125	-706,125
	サービス区分間繰入金支出			988,000	0	988,000
		サービス区分間繰入金支出		988,000	0	988,000
	その他の活動による支出			566,000	565,200	800
		退職手当積立基金預け金支出		566,000	565,200	800
		その他の活動支出計(8)		42,284,000	41,898,909	385,091
		その他の活動資金収支差額(9)=(7)-(8)		-15,390,000	58,953,181	-74,343,181
		予備費支出(10)		5,391,000	—	
				0		
		当期資金収支差額合計(11)=(3)+(6)+(9)-(10)		-9,334,000	73,838,067	-83,172,067
		前期末支払資金残高(12)		9,861,000	30,261,652	-20,400,652
		当期末支払資金残高(11)+(12)		527,000	104,099,719	-103,572,719

社会福祉法人名 社会福祉法人川西市社会福祉協議会

事業所名 社会福祉事業区分

事業・拠点 [0300:すこやかサービスセンター拠点区分]

第一号第四様式 (第十七条第四項関係)

すこやかサービスセンター拠点区分拠点区分資金収支計算書

(自) 令和 3年 4月 1日 (至) 令和 4年 3月31日

(単位: 円)

		大	中	小	予算(A)	決算(B)	差異(A)-(B)	
事業活動による収支	収入	介護保険事業収入			12,617,000	13,110,151	-493,151	
		居宅介護料収入 (介護報酬収入)	居宅介護料収入 (利用者負担金収入)			8,108,000	8,383,823	-275,823
			介護報酬収入			8,108,000	8,383,823	-275,823
			居宅介護料収入 (利用者負担金収入)			1,073,000	1,182,543	-109,543
			介護負担金収入(公費)			351,000	435,677	-84,677
			介護負担金収入(一般)			722,000	746,866	-24,866
			介護予防・日常支援総合事業収入			3,354,000	3,446,785	-92,785
			事業費収入(総合)			3,000,000	3,084,369	-84,369
			事業負担金収入(公費)			12,000	11,444	556
			事業負担金収入(一般)			342,000	350,972	-8,972
			利用者等利用料収入			81,000	97,000	-16,000
		その他の利用料収入			81,000	97,000	-16,000	
		その他の事業収入			1,000	0	1,000	
		補助金事業収入(公費)			1,000	0	1,000	
		障害福祉サービス等事業収入				18,716,000	19,094,683	-378,683
		自立支援給付費収入	自立支援給付費収入			18,376,000	18,728,373	-352,373
			居宅介護給付費収入			10,253,000	10,377,093	-124,093
			視覚障害者が ^レ 介 ^レ 護給付費収入			5,823,000	5,992,585	-169,585
			全身性が ^レ 介 ^レ 護給付費収入			2,300,000	2,358,695	-58,695
			利用者負担金収入			340,000	366,310	-26,310
	居宅介護利用者負担金収入				260,000	285,956	-25,956	
	視覚障害者が ^レ 利用 ^レ 者負担金収入				76,000	77,224	-1,224	
	全身性が ^レ 利用 ^レ 者負担金収入			4,000	3,130	870		
	その他の収入				0	5,000	-5,000	
	雑収入	雑収入			0	5,000	-5,000	
		雑収入			0	5,000	-5,000	
		雑収入			0	5,000	-5,000	
事業活動収入計(1)					31,333,000	32,209,834	-876,834	
支出	人件費支出				30,483,000	29,806,733	676,267	
	職員給料支出				3,588,584	3,456,389	132,195	
	職員賞与支出				839,000	837,209	1,791	

事業所名 社会福祉事業区分

事業・拠点 [0300:すこやかサービスセンター拠点区分]

第一号第四様式（第十七条第四項関係）

すこやかサービスセンター拠点区分拠点区分資金収支計算書

（自）令和 3年 4月 1日（至）令和 4年 3月31日

（単位：円）

	大	中	小	予算(A)	決算(B)	差異(A)-(B)
		非常勤職員給与支出		23,529,416	23,016,842	512,574
		退職給付支出		181,000	178,000	3,000
		法定福利費支出		2,345,000	2,318,293	26,707
	事業費支出			962,000	643,304	318,696
		諸謝金支出		40,000	0	40,000
		消耗器具備品費支出		165,000	81,736	83,264
		印刷製本費支出		63,000	33,880	29,120
		車両費支出		88,000	60,667	27,333
		修繕費支出		27,000	0	27,000
		通信運搬費支出		61,000	57,764	3,236
		手数料支出		98,000	81,506	16,494
		保険料支出		91,000	90,550	450
		賃借料支出		158,000	156,204	1,796
		保守料支出		80,000	73,680	6,320
		保健衛生費支出		51,000	6,921	44,079
		雑支出		40,000	396	39,604
	事務費支出			1,998,000	1,843,524	154,476
		福利厚生費支出		299,683	298,667	1,016
		旅費交通費支出		836,317	815,550	20,767
		研修研究費支出		25,000	0	25,000
		事務消耗品費支出		53,000	52,800	200
		通信運搬費支出		191,000	144,022	46,978
		保険料支出		25,000	18,561	6,439
		賃借料支出		468,000	446,880	21,120
		租税公課支出		11,000	0	11,000
		保守料支出		42,000	40,044	1,956
		渉外費支出		20,000	0	20,000
		諸会費支出		27,000	27,000	0
	利用者負担軽減額			0	129	-129
	支払利息支出			11,000	8,472	2,528

事業所名 社会福祉事業区分

事業・拠点 [0300:すこやかサービスセンター拠点区分]

第一号第四様式（第十七条第四項関係）

すこやかサービスセンター拠点区分拠点区分資金収支計算書

（自）令和 3年 4月 1日（至）令和 4年 3月31日

（単位：円）

		大	中	小	予算(A)	決算(B)	差異(A)-(B)
			支払利息支出		11,000	8,472	2,528
		流動資産評価損等による資金減少額			2,000	0	2,000
			徴収不能額		2,000	0	2,000
		事業活動支出計(2)			33,456,000	32,302,162	1,153,838
		事業活動資金収支差額(3)=(1)-(2)			-2,123,000	-92,328	-2,030,672
施設整備等による収支	収入		施設整備等収入計(4)		0	0	0
	支出	ファイナンス・リース債務の返済支出			94,000	91,676	2,324
			ファイナンス・リース債務の返済支出			94,000	91,676
		施設整備等支出計(5)			94,000	91,676	2,324
		施設整備等資金収支差額(6)=(4)-(5)			-94,000	-91,676	-2,324
その他の活動による収支	収入	サービス区分間繰入金収入			1,801,000	0	1,801,000
			サービス区分間繰入金収入		1,801,000	0	1,801,000
		その他の活動収入計(7)			1,801,000	0	1,801,000
	支出	拠点区分間繰入金支出			150,000	150,000	0
			拠点区分間繰入金支出		150,000	150,000	0
		サービス区分間繰入金支出			1,801,000	0	1,801,000
			サービス区分間繰入金支出		1,801,000	0	1,801,000
	その他の活動支出計(8)			1,951,000	150,000	1,801,000	
	その他の活動資金収支差額(9)=(7)-(8)			-150,000	-150,000	0	
	予備費支出(10)			0	—		
				0			
	当期資金収支差額合計(11)=(3)+(6)+(9)-(10)			-2,367,000	-334,004	-2,032,996	

事業所名 社会福祉事業区分

事業・拠点 [0300:すこやかサービスセンター拠点区分]

第一号第四様式 (第十七条第四項関係)

すこやかサービスセンター拠点区分拠点区分資金収支計算書

(自) 令和 3年 4月 1日 (至) 令和 4年 3月31日

(単位: 円)

	大	中	小	予算(A)	決算(B)	差異(A)-(B)
		前期末支払資金残高(12)		10,826,000	10,655,578	170,422
		当期末支払資金残高(11)+(12)		8,459,000	10,321,574	-1,862,574

社会福祉法人名 社会福祉法人川西市社会福祉協議会

事業所名 社会福祉事業区分

事業・拠点 [0600:障がい者基幹相談支援センター拠点区分]

第一号第四様式（第十七条第四項関係）

障がい者基幹相談支援センター拠点区分拠点区分資金収支計算書

（自）令和 3年 4月 1日（至）令和 4年 3月31日

（単位：円）

		大	中	小	予算(A)	決算(B)	差異(A)-(B)	
事業活動による収支	収入	寄附金収入			1,000	0	1,000	
			経常経費寄附金収入		1,000	0	1,000	
		受託金収入			36,897,000	36,559,661	337,339	
			市受託金収入		36,897,000	36,559,661	337,339	
				障がい者基幹相談支援センター受託金	27,710,000	29,954,347	-2,244,347	
				障がい者虐待防止センター事業受託金収入	9,187,000	6,605,314	2,581,686	
		障害福祉サービス等事業収入			3,062,000	3,189,078	-127,078	
			自立支援給付費収入		3,062,000	3,189,078	-127,078	
				計画相談支援給付費収入	3,062,000	3,189,078	-127,078	
		受取利息配当金収入			1,000	0	1,000	
		受取利息配当金収入		1,000	0	1,000		
	その他の収入			1,000	0	1,000		
		雑収入		1,000	0	1,000		
			雑収入	1,000	0	1,000		
		事業活動収入計(1)			39,962,000	39,748,739	213,261	
	支出	人件費支出				34,957,000	34,883,865	73,135
			職員給料支出			21,003,000	20,966,100	36,900
		職員賞与支出			6,540,601	6,525,844	14,757	
		非常勤職員給与支出			2,140,899	2,140,899	0	
		退職給付支出			534,500	534,000	500	
		法定福利費支出			4,738,000	4,717,022	20,978	
事業費支出					760,000	687,222	72,778	
		諸謝金支出			50,000	23,274	26,726	
		車両費支出			227,000	194,874	32,126	
		保険料支出			12,000	11,560	440	
		賃借料支出			425,000	424,380	620	
		保健衛生費支出			8,000	0	8,000	
		雑支出			38,000	33,134	4,866	
事務費支出				2,510,000	2,444,740	65,260		
	福利厚生費支出			55,256	54,565	691		

事業所名 社会福祉事業区分

事業・拠点 [0600:障がい者基幹相談支援センター拠点区分]

第一号第四様式（第十七条第四項関係）

障がい者基幹相談支援センター拠点区分拠点区分資金収支計算書

(自) 令和 3年 4月 1日 (至) 令和 4年 3月31日

(単位：円)

		大	中	小	予算(A)	決算(B)	差異(A)-(B)	
			旅費交通費支出		175,691	152,360	23,331	
			研修研究費支出		69,100	68,600	500	
			事務消耗品費支出		343,289	342,918	371	
			印刷製本費支出		7,000	6,710	290	
			通信運搬費支出		819,000	799,685	19,315	
			手数料支出		9,000	8,392	608	
			保険料支出		62,000	61,212	788	
			賃借料支出		820,664	819,852	812	
			租税公課支出		24,000	20,000	4,000	
			保守料支出		117,000	110,446	6,554	
			雑支出		8,000	0	8,000	
			支払利息支出		22,000	21,420	580	
				支払利息支出		22,000	21,420	580
				事業活動支出計(2)			38,249,000	38,037,247
		事業活動資金収支差額(3)=(1)-(2)			1,713,000	1,711,492	1,508	
施設整備等による収支	収入							
		施設整備等収入計(4)			0	0	0	
	支出	固定資産取得支出				198,000	198,000	0
			ソフトウェア取得支出			198,000	198,000	0
			ファイナンス・リース債務の返済支出			123,000	122,404	596
			ファイナンス・リース債務の返済支出			123,000	122,404	596
	施設整備等支出計(5)			321,000	320,404	596		
		施設整備等資金収支差額(6)=(4)-(5)			-321,000	-320,404	-596	
その他の活	収入	拠点区分間繰入金収入			2,643,000	2,643,000	0	
			拠点区分間繰入金収入		2,643,000	2,643,000	0	
		その他の活動収入計(7)			2,643,000	2,643,000	0	
	支出	拠点区分間繰入金支出				4,035,000	4,034,088	912
		拠点区分間繰入金支出			4,035,000	4,034,088	912	

事業所名 社会福祉事業区分

事業・拠点 [0600:障がい者基幹相談支援センター拠点区分]

第一号第四様式（第十七条第四項関係）

障がい者基幹相談支援センター拠点区分拠点区分資金収支計算書

（自）令和 3年 4月 1日（至）令和 4年 3月31日

（単位：円）

	大	中	小	予算(A)	決算(B)	差異(A)-(B)
動 による 収 支						
	その他の活動支出計(8)			4,035,000	4,034,088	912
	その他の活動資金収支差額(9)=(7)-(8)			-1,392,000	-1,391,088	-912
	予備費支出(10)			0	—	
当期資金収支差額合計(11)=(3)+(6)+(9)-(10)				0	0	0
前期末支払資金残高(12)				16,000	15,614	386
当期末支払資金残高(11)+(12)				16,000	15,614	386

社会福祉法人名 社会福祉法人川西市社会福祉協議会

事業所名 社会福祉事業区分

事業・拠点 [0700:小戸作業所拠点区分]

第一号第四様式（第十七条第四項関係）

小戸作業所拠点区分拠点区分資金収支計算書

（自）令和 3年 4月 1日（至）令和 4年 3月31日

（単位：円）

		大	中	小	予算(A)	決算(B)	差異(A)-(B)
事業活動による収支	収入	寄附金収入			1,000	0	1,000
			経常経費寄附金収入		1,000	0	1,000
		受託金収入			36,936,000	29,883,599	7,052,401
			市受託金収入		36,936,000	29,883,599	7,052,401
				指定管理料収入	36,936,000	29,883,599	7,052,401
		就労支援事業収入			8,809,000	9,367,307	-558,307
			受託加工事業収入		8,695,000	9,246,769	-551,769
			雑事業収入（就労支援）		114,000	120,538	-6,538
		障害福祉サービス等事業収入			82,352,000	85,271,993	-2,919,993
			自立支援給付費収入		79,982,000	82,950,107	-2,968,107
				介護給付費収入	58,195,000	58,661,116	-466,116
				訓練等給付費収入	21,787,000	24,288,991	-2,501,991
			利用者負担金収入		2,367,000	2,320,368	46,632
				生活介護利用者負担金収入	1,509,000	1,444,200	64,800
				就労支援利用者負担金収入	858,000	876,168	-18,168
			特定費用収入		3,000	1,518	1,482
		受取利息配当金収入			1,000	0	1,000
			受取利息配当金収入		1,000	0	1,000
		その他の収入			1,225,000	1,000,661	224,339
			受入研修費収入		75,000	0	75,000
			利用者等外給食費収入		987,000	814,373	172,627
			雑収入		163,000	186,288	-23,288
				雑収入	163,000	186,288	-23,288
	事業活動収入計(1)			129,324,000	125,523,560	3,800,440	
支出	人件費支出				105,378,000	103,050,193	2,327,807
			職員給料支出		46,045,000	45,443,459	601,541
			職員賞与支出		16,162,000	16,057,726	104,274
			非常勤職員給与支出		28,177,000	27,014,094	1,162,906
			退職給付支出		513,000	489,500	23,500
			法定福利費支出		14,481,000	14,045,414	435,586

事業所名 社会福祉事業区分

事業・拠点 [0700:小戸作業所拠点区分]

第一号第四様式 (第十七条第四項関係)

小戸作業所拠点区分拠点区分資金収支計算書

(自) 令和 3年 4月 1日 (至) 令和 4年 3月31日

(単位: 円)

	大	中	小	予算(A)	決算(B)	差異(A)-(B)
	事業費支出			12,439,000	11,005,031	1,433,969
		諸謝金支出		161,000	120,600	40,400
		旅費交通費支出		22,000	9,000	13,000
		消耗器具備品費支出		617,000	616,339	661
		水道光熱費支出		3,415,000	3,347,769	67,231
		車輛費支出		424,000	357,335	66,665
		保険料支出		335,000	333,980	1,020
		賃借料支出		1,966,000	1,958,042	7,958
		給食費支出		4,150,000	3,428,314	721,686
		保健衛生費支出		804,000	764,532	39,468
		教養娯楽費支出		499,000	31,093	467,907
		日用品費支出		37,000	34,408	2,592
		雑支出		9,000	3,619	5,381
	事務費支出			3,648,000	3,336,921	311,079
		福利厚生費支出		295,000	264,750	30,250
		職員被服費支出		103,000	96,899	6,101
		旅費交通費支出		30,000	0	30,000
		研修研究費支出		43,000	9,000	34,000
		事務消耗品費支出		187,000	163,346	23,654
		印刷製本費支出		11,000	0	11,000
		修繕費支出		160,000	158,939	1,061
		通信運搬費支出		289,000	251,701	37,299
		広報費支出		11,000	10,780	220
		業務委託費支出		390,000	378,554	11,446
		手数料支出		46,000	34,592	11,408
		保険料支出		244,000	232,405	11,595
		賃借料支出		855,000	783,540	71,460
		租税公課支出		5,000	600	4,400
		保守料支出		947,000	945,369	1,631
		諸会費支出		17,000	5,000	12,000

事業所名 社会福祉事業区分

事業・拠点 [0700:小戸作業所拠点区分]

第一号第四様式（第十七条第四項関係）

小戸作業所拠点区分拠点区分資金収支計算書

（自）令和 3年 4月 1日（至）令和 4年 3月31日

（単位：円）

		大	中	小	予算(A)	決算(B)	差異(A)-(B)	
			雑支出		15,000	1,446	13,554	
		就労支援事業支出			8,809,000	9,367,307	-558,307	
			就労支援事業販売原価支出		8,809,000	9,367,307	-558,307	
				就労支援事業費支出	8,809,000	9,367,307	-558,307	
		支払利息支出			1,000	816	184	
			支払利息支出		1,000	816	184	
		その他の支出			969,000	684,092	284,908	
			利用者等外給食費支出		969,000	684,092	284,908	
		事業活動支出計(2)			131,244,000	127,444,360	3,799,640	
		事業活動資金収支差額(3)=(1)-(2)			-1,920,000	-1,920,800	800	
施設整備等による収支	収入		施設整備等収入計(4)		0	0	0	
	支出	ファイナンス・リース債務の返済支出			32,000	31,200	800	
			ファイナンス・リース債務の返済支出			32,000	31,200	800
			施設整備等支出計(5)			32,000	31,200	800
			施設整備等資金収支差額(6)=(4)-(5)			-32,000	-31,200	-800
その他の活動による収	収入	拠点区分間繰入金収入			1,952,000	1,952,000	0	
			拠点区分間繰入金収入		1,952,000	1,952,000	0	
		サービス区分間繰入金収入			3,440,000	0	3,440,000	
			サービス区分間繰入金収入		3,440,000	0	3,440,000	
		その他の活動収入計(7)			5,392,000	1,952,000	3,440,000	
	支出	サービス区分間繰入金支出				3,440,000	0	3,440,000
			サービス区分間繰入金支出			3,440,000	0	3,440,000
		その他の活動支出計(8)			3,440,000	0	3,440,000	

事業所名 社会福祉事業区分

事業・拠点 [0700:小戸作業所拠点区分]

第一号第四様式 (第十七条第四項関係)

小戸作業所拠点区分拠点区分資金収支計算書

(自) 令和 3年 4月 1日 (至) 令和 4年 3月31日

(単位: 円)

	大	中	小	予算(A)	決算(B)	差異(A)-(B)
支	その他の活動資金収支差額(9)=(7)-(8)			1,952,000	1,952,000	0
	予備費支出(10)			0	—	
	当期資金収支差額合計(11)=(3)+(6)+(9)-(10)			0	0	0
	前期末支払資金残高(12)			4,898,000	4,898,190	-190
	当期末支払資金残高(11)+(12)			4,898,000	4,898,190	-190

社会福祉法人名 社会福祉法人川西市社会福祉協議会

事業所名 社会福祉事業区分

事業・拠点 [0800:川西作業所拠点区分]

第一号第四様式（第十七条第四項関係）

川西作業所拠点区分拠点区分資金収支計算書

（自）令和 3年 4月 1日（至）令和 4年 3月31日

（単位：円）

		大	中	小	予算(A)	決算(B)	差異(A)-(B)	
事業活動による収支	収入	受託金収入			15,918,000	14,339,422	1,578,578	
			市受託金収入		15,918,000	14,339,422	1,578,578	
				指定管理料収入	15,918,000	14,339,422	1,578,578	
		就労支援事業収入			10,072,000	10,569,765	-497,765	
			受託加工事業収入			10,029,000	10,535,245	-506,245
			雑事業収入（就労支援）			43,000	34,520	8,480
		障害福祉サービス等事業収入				30,161,000	30,286,297	-125,297
			自立支援給付費収入			29,300,000	29,457,201	-157,201
				訓練等給付費収入		29,300,000	29,457,201	-157,201
			利用者負担金収入			860,000	828,400	31,600
				就労支援利用者負担金収入		860,000	828,400	31,600
			特定費用収入			1,000	696	304
		その他の収入				110,000	395,795	-285,795
			受入研修費収入			10,000	10,000	0
		利用者等外給食費収入			100,000	86,612	13,388	
		雑収入			0	299,183	-299,183	
			雑収入		0	299,183	-299,183	
		事業活動収入計(1)			56,261,000	55,591,279	669,721	
	支出	人件費支出				38,502,000	37,937,342	564,658
			職員給料支出			14,891,000	14,526,019	364,981
		職員賞与支出			4,812,000	4,811,467	533	
		非常勤職員給与支出			13,757,000	13,583,577	173,423	
		退職給付支出			134,000	133,500	500	
		法定福利費支出			4,908,000	4,882,779	25,221	
事業費支出					6,412,000	6,120,493	291,507	
		旅費交通費支出			5,000	0	5,000	
		消耗器具備品費支出			315,000	302,879	12,121	
		水道光熱費支出			3,415,000	3,347,756	67,244	
	燃料費支出			29,000	18,900	10,100		
	車両費支出			62,000	5,080	56,920		

事業所名 社会福祉事業区分

事業・拠点 [0800:川西作業所拠点区分]

第一号第四様式（第十七条第四項関係）

川西作業所拠点区分拠点区分資金収支計算書

（自）令和 3年 4月 1日（至）令和 4年 3月31日

（単位：円）

	大	中	小	予算(A)	決算(B)	差異(A)-(B)
		保険料支出		191,000	190,970	30
		賃借料支出		457,000	456,072	928
		給食費支出		1,561,000	1,504,440	56,560
		保健衛生費支出		330,000	254,177	75,823
		教養娯楽費支出		20,000	18,219	1,781
		日用品費支出		22,000	22,000	0
		雑支出		5,000	0	5,000
	事務費支出			2,568,000	2,275,317	292,683
		福利厚生費支出		135,000	127,681	7,319
		職員被服費支出		82,000	73,590	8,410
		旅費交通費支出		5,000	0	5,000
		研修研究費支出		5,000	0	5,000
		事務消耗品費支出		135,000	126,017	8,983
		印刷製本費支出		11,000	0	11,000
		修繕費支出		256,000	50,340	205,660
		通信運搬費支出		169,000	154,377	14,623
		広報費支出		35,000	34,650	350
		業務委託費支出		390,000	378,554	11,446
		手数料支出		10,000	9,790	210
		保険料支出		58,000	57,946	54
		賃借料支出		576,000	575,304	696
		租税公課支出		5,000	0	5,000
		保守料支出		686,000	681,794	4,206
		雑支出		10,000	5,274	4,726
	就労支援事業支出			10,072,000	10,569,765	-497,765
		就労支援事業販売原価支出		10,072,000	10,569,765	-497,765
			就労支援事業費支出	10,072,000	10,569,765	-497,765
	支払利息支出			1,000	816	184
		支払利息支出		1,000	816	184
	その他の支出			88,000	70,346	17,654

事業所名 社会福祉事業区分

事業・拠点 [0800:川西作業所拠点区分]

第一号第四様式（第十七条第四項関係）

川西作業所拠点区分拠点区分資金収支計算書

（自）令和 3年 4月 1日（至）令和 4年 3月31日

（単位：円）

		大	中	小	予算(A)	決算(B)	差異(A)-(B)
			利用者等外給食費支出		88,000	70,346	17,654
		事業活動支出計(2)			57,643,000	56,974,079	668,921
		事業活動資金収支差額(3)=(1)-(2)			-1,382,000	-1,382,800	800
施設整備等による収支	収入	施設整備等収入計(4)			0	0	0
	支出	ファイナンス・リース債務の返済支出			32,000	31,200	800
			ファイナンス・リース債務の返済支出			32,000	31,200
		施設整備等支出計(5)			32,000	31,200	800
		施設整備等資金収支差額(6)=(4)-(5)			-32,000	-31,200	-800
その他の活動による収支	収入	拠点区分間繰入金収入			1,414,000	1,414,000	0
			拠点区分間繰入金収入		1,414,000	1,414,000	0
		その他の活動収入計(7)			1,414,000	1,414,000	0
	支出						
その他の活動支出計(8)			0	0	0		
	その他の活動資金収支差額(9)=(7)-(8)			1,414,000	1,414,000	0	
	予備費支出(10)			0	—		
	当期資金収支差額合計(11)=(3)+(6)+(9)-(10)			0	0	0	
前期末支払資金残高(12)					727,000	727,933	-933
当期末支払資金残高(11)+(12)					727,000	727,933	-933

社会福祉法人名 社会福祉法人川西市社会福祉協議会

事業所名 社会福祉事業区分

事業・拠点 [0900:ひまわり荘拠点区分]

第一号第四様式（第十七条第四項関係）

ひまわり荘拠点区分拠点区分資金収支計算書

（自）令和 3年 4月 1日（至）令和 4年 3月31日

（単位：円）

		大	中	小	予算(A)	決算(B)	差異(A)-(B)	
事業活動による収支	収入	受託金収入			39,829,000	37,146,647	2,682,353	
			市受託金収入		39,829,000	37,146,647	2,682,353	
				指定管理料収入	39,829,000	37,146,647	2,682,353	
		障害福祉サービス等事業収入			30,124,000	29,802,984	321,016	
			自立支援給付費収入			29,574,000	29,270,984	303,016
				介護給付費収入		29,574,000	29,270,984	303,016
			利用者負担金収入			550,000	532,000	18,000
				生活介護利用者負担金収入		550,000	532,000	18,000
		その他の収入				0	14,000	-14,000
		雑収入			0	14,000	-14,000	
			雑収入		0	14,000	-14,000	
	事業活動収入計(1)					69,953,000	66,963,631	2,989,369
	支出	人件費支出				56,841,000	55,137,904	1,703,096
			職員給料支出			20,409,000	20,307,652	101,348
			職員賞与支出			6,399,000	6,394,620	4,380
			非常勤職員給与支出			19,714,000	19,104,655	609,345
			派遣職員費支出			2,369,000	1,980,553	388,447
		退職給付支出			312,000	311,500	500	
		法定福利費支出			7,638,000	7,038,924	599,076	
事業費支出					9,360,000	8,409,059	950,941	
		諸謝金支出			360,000	360,000	0	
		旅費交通費支出			10,000	0	10,000	
		消耗器具備品費支出			550,000	539,061	10,939	
		水道光熱費支出			3,384,000	2,820,084	563,916	
		車両費支出			873,000	743,381	129,619	
		保険料支出			195,000	194,560	440	
		賃借料支出			3,148,000	3,007,520	140,480	
	給食費支出			621,000	534,100	86,900		
	保健衛生費支出			129,000	124,643	4,357		
	教養娯楽費支出			60,000	59,024	976		

事業所名 社会福祉事業区分

事業・拠点 [0900:ひまわり荘拠点区分]

第一号第四様式（第十七条第四項関係）

ひまわり荘拠点区分拠点区分資金収支計算書

（自）令和 3年 4月 1日（至）令和 4年 3月31日

（単位：円）

		大	中	小	予算(A)	決算(B)	差異(A)-(B)
			雑支出		30,000	26,686	3,314
	事務費支出				3,719,000	3,384,652	334,348
			福利厚生費支出		219,000	195,215	23,785
			職員被服費支出		20,000	14,707	5,293
			旅費交通費支出		1,000	440	560
			研修研究費支出		20,000	19,800	200
			事務消耗品費支出		142,000	123,990	18,010
			修繕費支出		400,000	254,397	145,603
			通信運搬費支出		173,000	144,540	28,460
			広報費支出		11,000	10,780	220
			業務委託費支出		1,308,000	1,299,518	8,482
			手数料支出		54,000	29,620	24,380
			保険料支出		232,000	231,222	778
			賃借料支出		518,000	498,828	19,172
			租税公課支出		11,000	4,450	6,550
			保守料支出		580,000	557,145	22,855
			雑支出		30,000	0	30,000
	支払利息支出				1,000	816	184
			支払利息支出		1,000	816	184
			事業活動支出計(2)		69,921,000	66,932,431	2,988,569
			事業活動資金収支差額(3)=(1)-(2)		32,000	31,200	800
施設整備等による収	収入						
			施設整備等収入計(4)		0	0	0
	支出	ファイナンス・リース債務の返済支出			32,000	31,200	800
			ファイナンス・リース債務の返済支出		32,000	31,200	800
			施設整備等支出計(5)		32,000	31,200	800

事業所名 社会福祉事業区分
 事業・拠点 [0900:ひまわり荘拠点区分]

第一号第四様式 (第十七条第四項関係)

ひまわり荘拠点区分拠点区分資金収支計算書

(自) 令和 3年 4月 1日 (至) 令和 4年 3月31日

(単位: 円)

		大	中	小	予算(A)	決算(B)	差異(A)-(B)
支		施設整備等資金収支差額(6)=(4)-(5)			-32,000	-31,200	-800
その他の活動による収支	収入	その他の活動収入計(7)			0	0	0
	支出						
		その他の活動支出計(8)			0	0	0
		その他の活動資金収支差額(9)=(7)-(8)			0	0	0
		予備費支出(10)			0	—	
当期資金収支差額合計(11)=(3)+(6)+(9)-(10)					0	0	0
前期末支払資金残高(12)					7,594,000	7,594,126	-126
当期末支払資金残高(11)+(12)					7,594,000	7,594,126	-126

社会福祉法人名 社会福祉法人川西市社会福祉協議会

事業所名 社会福祉事業区分

事業・拠点 [1000:川西さくら園拠点区分]

第一号第四様式（第十七条第四項関係）

川西さくら園拠点区分拠点区分資金収支計算書

（自）令和 3年 4月 1日（至）令和 4年 3月31日

（単位：円）

		大	中	小	予算(A)	決算(B)	差異(A)-(B)	
事業活動による収支	収入	寄附金収入			1,000	0	1,000	
		経常経費寄附金収入			1,000	0	1,000	
	受託金収入				57,547,000	45,421,697	12,125,303	
		県受託金収入			2,717,000	3,015,056	-298,056	
			障害児等療育支援事業受託金収入		2,717,000	3,015,056	-298,056	
		市受託金収入			54,830,000	42,406,641	12,423,359	
			指定管理料収入		54,830,000	42,406,641	12,423,359	
	障害福祉サービス等事業収入				144,888,000	150,093,297	-5,205,297	
		自立支援給付費収入			122,000	131,139	-9,139	
			計画相談支援給付費収入		122,000	131,139	-9,139	
		障害児施設給付費収入			143,068,000	148,189,382	-5,121,382	
			障害児通所給付費収入		118,842,000	122,409,032	-3,567,032	
			保育所等訪問支援給付費収入		555,000	566,847	-11,847	
			障害児相談支援給付費収入		23,671,000	25,213,503	-1,542,503	
		利用者負担金収入			1,527,000	1,583,264	-56,264	
			障害児通所利用者負担金収入		1,527,000	1,583,264	-56,264	
		特定費用収入			120,000	137,860	-17,860	
		その他の事業収入			51,000	51,652	-652	
			受託事業収入(公費)		51,000	51,652	-652	
		受取利息配当金収入			1,000	0	1,000	
		受取利息配当金収入			1,000	0	1,000	
		その他の収入			137,000	69,090	67,910	
			受入研修費収入		100,000	53,000	47,000	
			利用者等外給食費収入		1,000	0	1,000	
			雑収入		36,000	16,090	19,910	
			雑収入		36,000	16,090	19,910	
			事業活動収入計(1)			202,574,000	195,584,084	6,989,916
	支出	人件費支出				173,070,000	170,720,069	2,349,931
			職員給料支出			88,900,000	87,949,120	950,880
			職員賞与支出			26,880,000	26,879,614	386

事業所名 社会福祉事業区分

事業・拠点 [1000:川西さくら園拠点区分]

第一号第四様式（第十七条第四項関係）

川西さくら園拠点区分拠点区分資金収支計算書

（自）令和 3年 4月 1日（至）令和 4年 3月31日

（単位：円）

	大	中	小	予算(A)	決算(B)	差異(A)-(B)
		非常勤職員給与支出		32,800,000	31,822,057	977,943
		派遣職員費支出		1,018,000	805,600	212,400
		退職給付支出		1,602,000	1,602,000	0
		法定福利費支出		21,870,000	21,661,678	208,322
	事業費支出			19,159,000	18,004,757	1,154,243
		諸謝金支出		4,381,000	4,108,080	272,920
		旅費交通費支出		10,000	1,980	8,020
		消耗器具備品費支出		2,775,000	2,771,430	3,570
		水道光熱費支出		3,800,000	3,741,441	58,559
		燃料費支出		3,000	658	2,342
		車両費支出		840,000	816,223	23,777
		保険料支出		171,000	170,500	500
		賃借料支出		2,947,000	2,396,156	550,844
		給食費支出		2,584,000	2,494,795	89,205
		保健衛生費支出		1,071,762	1,071,612	150
		教養娯楽費支出		127,843	0	127,843
		保育材料費支出		419,157	419,157	0
		雑支出		29,238	12,725	16,513
	事務費支出			11,116,000	10,243,055	872,945
		福利厚生費支出		739,000	682,569	56,431
		職員被服費支出		99,000	86,136	12,864
		旅費交通費支出		352,440	13,880	338,560
		研修研究費支出		132,000	56,300	75,700
		事務消耗品費支出		662,000	632,971	29,029
		印刷製本費支出		22,000	0	22,000
		修繕費支出		1,470,000	1,318,537	151,463
		通信運搬費支出		1,326,560	1,326,560	0
		広報費支出		101,000	48,290	52,710
		業務委託費支出		635,000	634,129	871
		手数料支出		150,000	131,329	18,671

事業所名 社会福祉事業区分

事業・拠点 [1000:川西さくら園拠点区分]

第一号第四様式（第十七条第四項関係）

川西さくら園拠点区分拠点区分資金収支計算書

（自）令和 3年 4月 1日（至）令和 4年 3月31日

（単位：円）

		大	中	小	予算(A)	決算(B)	差異(A)-(B)	
		保険料支出			266,000	265,057	943	
		賃借料支出			2,490,000	2,439,199	50,801	
		租税公課支出			17,000	8,300	8,700	
		保守料支出			2,609,000	2,564,798	44,202	
		諸会費支出			35,000	35,000	0	
		雑支出			10,000	0	10,000	
		支払利息支出			1,000	832	168	
			支払利息支出			1,000	832	168
		事業活動支出計(2)				203,346,000	198,968,713	4,377,287
		事業活動資金収支差額(3)=(1)-(2)				-772,000	-3,384,629	2,612,629
施設整備等による収支	収入	施設整備等収入計(4)			0	0	0	
	支出	固定資産取得支出			461,868	461,868	0	
			器具及び備品取得支出			461,868	461,868	0
		ファイナンス・リース債務の返済支出			32,000	31,936	64	
			ファイナンス・リース債務の返済支出			32,000	31,936	64
	施設整備等支出計(5)				493,868	493,804	64	
	施設整備等資金収支差額(6)=(4)-(5)				-493,868	-493,804	-64	
その他の活動による収	収入	拠点区分間繰入金収入			2,230,000	4,438,233	-2,208,233	
			拠点区分間繰入金収入			2,230,000	4,438,233	-2,208,233
		その他の活動収入計(7)				2,230,000	4,438,233	-2,208,233
	支出	その他の活動による支出			560,000	559,800	200	
			退職手当積立基金預け金支出			560,000	559,800	200
その他の活動支出計(8)				560,000	559,800	200		

事業所名 社会福祉事業区分

事業・拠点 [1000:川西さくら園拠点区分]

第一号第四様式 (第十七条第四項関係)

川西さくら園拠点区分拠点区分資金収支計算書

(自) 令和 3年 4月 1日 (至) 令和 4年 3月31日

(単位: 円)

	大	中	小	予算(A)	決算(B)	差異(A)-(B)
支		その他の活動資金収支差額(9)=(7)-(8)		1,670,000	3,878,433	-2,208,433
		予備費支出(10)		500,000	—	
				-95,868		
		当期資金収支差額合計(11)=(3)+(6)+(9)-(10)		0	0	0
		前期末支払資金残高(12)		16,876,000	16,876,152	-152
		当期末支払資金残高(11)+(12)		16,876,000	16,876,152	-152

社会福祉法人名 社会福祉法人川西市社会福祉協議会

事業所名 社会福祉事業区分

事業・拠点 [1100:さくらんぼ拠点区分]

第一号第四様式（第十七条第四項関係）

さくらんぼ拠点区分拠点区分資金収支計算書

（自）令和 3年 4月 1日（至）令和 4年 3月31日

（単位：円）

		大	中	小	予算(A)	決算(B)	差異(A)-(B)	
事業活動による収支	収入	寄附金収入			1,000	0	1,000	
			経常経費寄附金収入		1,000	0	1,000	
		障害福祉サービス等事業収入			34,472,000	34,502,781	-30,781	
			障害児施設給付費収入		33,210,000	33,280,471	-70,471	
				障害児通所給付費収入	33,210,000	33,280,471	-70,471	
			利用者負担金収入		1,252,000	1,222,310	29,690	
				障害児通所利用者負担金収入	1,252,000	1,222,310	29,690	
			特定費用収入		10,000	0	10,000	
		受取利息配当金収入			1,000	0	1,000	
			受取利息配当金収入		1,000	0	1,000	
	その他の収入			15,000	14,000	1,000		
		雑収入		15,000	14,000	1,000		
			雑収入	15,000	14,000	1,000		
		事業活動収入計(1)			34,489,000	34,516,781	-27,781	
	支出	人件費支出				30,397,000	30,093,071	303,929
			職員給料支出			10,600,000	10,551,517	48,483
			職員賞与支出			3,482,000	3,481,798	202
		非常勤職員給与支出			13,133,000	12,897,055	235,945	
		退職給付支出			312,000	311,500	500	
		法定福利費支出			2,870,000	2,851,201	18,799	
事業費支出					1,655,000	1,252,033	402,967	
		諸謝金支出			842,000	769,500	72,500	
		旅費交通費支出			10,000	0	10,000	
		消耗器具備品費支出			430,000	294,989	135,011	
		保険料支出			102,000	79,500	22,500	
		保健衛生費支出			84,000	74,353	9,647	
		教養娯楽費支出			30,000	0	30,000	
		保育材料費支出			152,000	33,691	118,309	
		雑支出			5,000	0	5,000	
事務費支出					1,832,000	1,203,305	628,695	

事業所名 社会福祉事業区分

事業・拠点 [1100:さくらんぼ拠点区分]

第一号第四様式 (第十七条第四項関係)

さくらんぼ拠点区分拠点区分資金収支計算書

(自) 令和 3年 4月 1日 (至) 令和 4年 3月31日

(単位: 円)

		大	中	小	予算(A)	決算(B)	差異(A)-(B)
			福利厚生費支出		258,000	191,612	66,388
			旅費交通費支出		114,000	2,100	111,900
			研修研究費支出		60,000	13,200	46,800
			事務消耗品費支出		179,000	155,466	23,534
			印刷製本費支出		22,000	0	22,000
			修繕費支出		451,000	304,700	146,300
			通信運搬費支出		138,000	42,879	95,121
			広報費支出		101,000	35,780	65,220
			手数料支出		15,000	6,514	8,486
			保険料支出		6,000	3,792	2,208
			賃借料支出		399,000	366,128	32,872
			租税公課支出		1,000	0	1,000
			保守料支出		78,000	76,134	1,866
			諸会費支出		5,000	5,000	0
			雑支出		5,000	0	5,000
		支払利息支出			1,000	796	204
			支払利息支出		1,000	796	204
			事業活動支出計(2)		33,885,000	32,549,205	1,335,795
			事業活動資金収支差額(3)=(1)-(2)		604,000	1,967,576	-1,363,576
施設整備等による収支	収						
			施設整備等収入計(4)		0	0	0
	支	ファイナンス・リース債務の返済支出			31,000	30,468	532
			ファイナンス・リース債務の返済支出		31,000	30,468	532
			施設整備等支出計(5)		31,000	30,468	532
			施設整備等資金収支差額(6)=(4)-(5)		-31,000	-30,468	-532
そ	収						

事業所名 社会福祉事業区分
 事業・拠点 [1100:さくらんぼ拠点区分]

第一号第四様式（第十七条第四項関係）

さくらんぼ拠点区分拠点区分資金収支計算書

(自) 令和 3年 4月 1日 (至) 令和 4年 3月31日

(単位：円)

		大	中	小	予算(A)	決算(B)	差異(A)-(B)
の 他 の 活 動 に よ る 収 支	入	その他の活動収入計(7)			0	0	0
	支 出	拠点区分間繰入金支出			573,000	1,937,108	-1,364,108
			拠点区分間繰入金支出		573,000	1,937,108	-1,364,108
		その他の活動支出計(8)			573,000	1,937,108	-1,364,108
		その他の活動資金収支差額(9)=(7)-(8)			-573,000	-1,937,108	1,364,108
		予備費支出(10)			0	—	
		当期資金収支差額合計(11)=(3)+(6)+(9)-(10)			0	0	0
前期末支払資金残高(12)					0	0	0
当期末支払資金残高(11)+(12)					0	0	0

社会福祉法人名 社会福祉法人川西市社会福祉協議会

事業所名 社会福祉事業区分

事業・拠点 [1200:満寿荘拠点区分]

第一号第四様式（第十七条第四項関係）

満寿荘拠点区分拠点区分資金収支計算書

（自）令和 3年 4月 1日（至）令和 4年 3月31日

（単位：円）

		大	中	小	予算(A)	決算(B)	差異(A)-(B)
事業活動による収支	収入	受託金収入			73,104,000	70,347,931	2,756,069
			市受託金収入		57,150,000	56,449,597	700,403
				指定管理料収入	56,633,000	55,933,107	699,893
				短期入所事業受託金収入	517,000	516,490	510
			訪問介護受託金収入		15,954,000	13,898,334	2,055,666
				訪問介護受託金収入	15,954,000	13,898,334	2,055,666
		介護保険事業収入			25,370,000	22,977,666	2,392,334
			居宅介護料収入（介護報酬収入）		23,098,000	20,679,835	2,418,165
				介護報酬収入	21,819,000	19,411,110	2,407,890
				介護予防報酬収入	1,279,000	1,268,725	10,275
			居宅介護料収入（利用者負担金収入）		2,272,000	2,297,831	-25,831
				介護負担金収入（一般）	2,130,000	2,156,850	-26,850
				介護予防負担金収入（一般）	142,000	140,981	1,019
	老人福祉事業収入			72,941,000	72,333,340	607,660	
		措置事業収入		72,941,000	72,333,340	607,660	
			事務費収入	51,188,000	50,818,974	369,026	
			事業費収入	21,753,000	21,514,366	238,634	
	その他の収入			36,000	66,020	-30,020	
		雑収入		36,000	66,020	-30,020	
			雑収入	36,000	66,020	-30,020	
	事業活動収入計(1)			171,451,000	165,724,957	5,726,043	
支出	人件費支出			94,766,000	94,330,842	435,158	
		職員給料支出		45,993,911	45,935,695	58,216	
		職員賞与支出		13,849,000	13,806,353	42,647	
		非常勤職員給与支出		22,260,887	22,168,268	92,619	
		退職給付支出		492,000	489,500	2,500	
		法定福利費支出		12,170,202	11,931,026	239,176	
	事業費支出			32,689,000	28,583,092	4,105,908	
	消耗器具備品費支出		1,513,057	1,377,523	135,534		
	水道光熱費支出		12,085,000	10,152,365	1,932,635		

事業所名 社会福祉事業区分

事業・拠点 [1200:満寿荘拠点区分]

第一号第四様式（第十七条第四項関係）

満寿荘拠点区分拠点区分資金収支計算書

（自）令和 3年 4月 1日（至）令和 4年 3月31日

（単位：円）

	大	中	小	予算(A)	決算(B)	差異(A)-(B)
		燃料費支出		9,000	0	9,000
		車輛費支出		211,000	71,091	139,909
		保険料支出		157,000	155,500	1,500
		賃借料支出		1,639,204	1,589,776	49,428
		給食費支出		11,324,000	10,453,702	870,298
		保健衛生費支出		478,000	441,121	36,879
		被服費支出		90,000	69,300	20,700
		教養娯楽費支出		387,000	318,822	68,178
		日用品費支出		1,238,739	1,177,496	61,243
		本人支給金支出		3,261,000	2,703,823	557,177
		葬祭費支出		206,000	0	206,000
		雑支出		90,000	72,573	17,427
	事務費支出			43,805,000	42,621,971	1,183,029
		福利厚生費支出		516,432	449,596	66,836
		職員被服費支出		16,000	15,263	737
		旅費交通費支出		52,000	9,190	42,810
		研修研究費支出		80,000	48,700	31,300
		事務消耗品費支出		249,862	144,800	105,062
		印刷製本費支出		20,000	0	20,000
		水道光熱費支出		1,290,981	1,128,027	162,954
		燃料費支出		3,000	0	3,000
		修繕費支出		1,320,614	1,258,160	62,454
		通信運搬費支出		264,005	221,349	42,656
		広報費支出		73,000	59,070	13,930
		業務委託費支出		35,182,669	34,903,477	279,192
		手数料支出		285,000	232,430	52,570
		保険料支出		90,000	88,523	1,477
		賃借料支出		1,530,437	1,415,136	115,301
		租税公課支出		12,000	5,650	6,350
		保守料支出		2,593,000	2,500,463	92,537

事業所名 社会福祉事業区分

事業・拠点 [1200:満寿荘拠点区分]

第一号第四様式（第十七条第四項関係）

満寿荘拠点区分拠点区分資金収支計算書

（自）令和 3年 4月 1日 （至）令和 4年 3月31日

（単位：円）

		大	中	小	予算(A)	決算(B)	差異(A)-(B)
			諸会費支出		140,000	123,000	17,000
			雑支出		86,000	19,137	66,863
		支払利息支出			2,000	1,028	972
			支払利息支出		2,000	1,028	972
			事業活動支出計(2)			171,262,000	165,536,933
		事業活動資金収支差額(3)=(1)-(2)			189,000	188,024	976
施設整備等による収支	収入		施設整備等収入計(4)		0	0	0
	支出	固定資産取得支出			149,000	148,500	500
			器具及び備品取得支出		149,000	148,500	500
		ファイナンス・リース債務の返済支出			40,000	39,524	476
			ファイナンス・リース債務の返済支出		40,000	39,524	476
		施設整備等支出計(5)			189,000	188,024	976
		施設整備等資金収支差額(6)=(4)-(5)			-189,000	-188,024	-976
その他の活動による収支	収入	サービス区分間繰入金収入			17,909,000	0	17,909,000
			サービス区分間繰入金収入		17,909,000	0	17,909,000
			その他の活動収入計(7)		17,909,000	0	17,909,000
	支出	サービス区分間繰入金支出			17,909,000	0	17,909,000
			サービス区分間繰入金支出		17,909,000	0	17,909,000
		その他の活動支出計(8)			17,909,000	0	17,909,000
		その他の活動資金収支差額(9)=(7)-(8)			0	0	0
		予備費支出(10)			0	—	
		当期資金収支差額合計(11)=(3)+(6)+(9)-(10)			0	0	0

事業所名 社会福祉事業区分

事業・拠点 [1200:満寿荘拠点区分]

第一号第四様式 (第十七条第四項関係)

満寿荘拠点区分拠点区分資金収支計算書

(自) 令和 3年 4月 1日 (至) 令和 4年 3月31日

(単位: 円)

	大	中	小	予算(A)	決算(B)	差異(A)-(B)
				18,889,000	18,889,428	-428
				18,889,000	18,889,428	-428

社会福祉法人名 社会福祉法人川西市社会福祉協議会
 事業所名 社会福祉事業区分
 事業・拠点 [1500:緑台老人福祉センター拠点区分]

第一号第四様式（第十七条第四項関係）

緑台老人福祉センター拠点区分拠点区分資金収支計算書

(自) 令和 3年 4月 1日 (至) 令和 4年 3月31日

(単位：円)

		大	中	小	予算(A)	決算(B)	差異(A)-(B)	
事業活動による収支	収入	寄附金収入			1,000	0	1,000	
			経常経費寄附金収入		1,000	0	1,000	
		受託金収入			23,088,000	21,460,213	1,627,787	
			市受託金収入		23,088,000	21,460,213	1,627,787	
				指定管理料収入	23,088,000	21,460,213	1,627,787	
		受取利息配当金収入			1,000	0	1,000	
			受取利息配当金収入		1,000	0	1,000	
		その他の収入			8,000	7,370	630	
			雑収入		8,000	7,370	630	
			雑収入	8,000	7,370	630		
	事業活動収入計(1)					23,098,000	21,467,583	1,630,417
	支出	人件費支出				9,665,000	9,649,561	15,439
			職員給料支出			2,795,000	2,792,604	2,396
			職員賞与支出			959,000	958,769	231
			非常勤職員給与支出			4,711,000	4,701,245	9,755
			法定福利費支出			1,200,000	1,196,943	3,057
		事業費支出				6,560,000	5,182,753	1,377,247
			諸謝金支出			99,000	60,400	38,600
			消耗器具備品費支出			211,000	158,690	52,310
		水道光熱費支出			5,469,000	4,220,173	1,248,827	
		保険料支出			297,000	278,836	18,164	
		賃借料支出			346,000	345,636	364	
		保健衛生費支出			111,000	101,646	9,354	
		教養娯楽費支出			17,000	16,886	114	
		雑支出			10,000	486	9,514	
事務費支出				6,841,000	6,604,309	236,691		
	福利厚生費支出			30,000	29,711	289		
	事務消耗品費支出			110,000	65,315	44,685		
	車両費支出			16,000	14,559	1,441		

事業所名 社会福祉事業区分

事業・拠点 [1500:緑台老人福祉センター拠点区分]

第一号第四様式（第十七条第四項関係）

緑台老人福祉センター拠点区分拠点区分資金収支計算書

（自）令和 3年 4月 1日 （至）令和 4年 3月31日

（単位：円）

		大	中	小	予算(A)	決算(B)	差異(A)-(B)
			修繕費支出		1,763,000	1,630,016	132,984
			通信運搬費支出		143,000	126,184	16,816
			業務委託費支出		2,267,000	2,240,741	26,259
			手数料支出		49,000	45,690	3,310
			保険料支出		63,000	62,842	158
			賃借料支出		595,653	595,653	0
			租税公課支出		3,000	0	3,000
			保守料支出		1,794,000	1,793,598	402
			雑支出		7,347	0	7,347
			支払利息支出		1,000	784	216
			支払利息支出		1,000	784	216
		事業活動支出計(2)			23,067,000	21,437,407	1,629,593
		事業活動資金収支差額(3)=(1)-(2)			31,000	30,176	824
施設整備等による収支	収入		施設整備等収入計(4)		0	0	0
	支出	ファイナンス・リース債務の返済支出			31,000	30,176	824
			ファイナンス・リース債務の返済支出			31,000	30,176
		施設整備等支出計(5)			31,000	30,176	824
		施設整備等資金収支差額(6)=(4)-(5)			-31,000	-30,176	-824
その他の活動	収入		その他の活動収入計(7)		0	0	0
	支出						

事業所名 社会福祉事業区分
 事業・拠点 [1500:緑台老人福祉センター拠点区分]

第一号第四様式（第十七条第四項関係）

緑台老人福祉センター拠点区分拠点区分資金収支計算書

（自）令和 3年 4月 1日 （至）令和 4年 3月31日

（単位：円）

		大	中	小	予算(A)	決算(B)	差異(A)-(B)
による 収支							
		その他の活動支出計(8)			0	0	0
		その他の活動資金収支差額(9)=(7)-(8)			0	0	0
		予備費支出(10)			0	—	
当期資金収支差額合計(11)=(3)+(6)+(9)-(10)					0	0	0
前期末支払資金残高(12)					4,092,000	4,092,023	-23
当期末支払資金残高(11)+(12)					4,092,000	4,092,023	-23

社会福祉法人名 社会福祉法人川西市社会福祉協議会

事業所名 社会福祉事業区分

事業・拠点 [1700:久代児童センター拠点区分]

第一号第四様式（第十七条第四項関係）

久代児童センター拠点区分拠点区分資金収支計算書

（自）令和 3年 4月 1日（至）令和 4年 3月31日

（単位：円）

		大	中	小	予算(A)	決算(B)	差異(A)-(B)	
事業活動による収支	収入	寄附金収入			1,000	0	1,000	
			経常経費寄附金収入		1,000	0	1,000	
		受託金収入			15,310,000	15,286,632	23,368	
			市受託金収入		15,310,000	15,286,632	23,368	
				指定管理料収入	15,310,000	15,286,632	23,368	
		受取利息配当金収入			1,000	0	1,000	
			受取利息配当金収入		1,000	0	1,000	
		その他の収入			31,000	2,200	28,800	
			雑収入		31,000	2,200	28,800	
			雑収入	31,000	2,200	28,800		
	事業活動収入計(1)					15,343,000	15,288,832	54,168
	支出	人件費支出				16,232,000	16,220,267	11,733
			職員給料支出			7,984,000	7,980,578	3,422
			職員賞与支出			2,723,000	2,722,422	578
		非常勤職員給与支出			3,017,000	3,011,759	5,241	
		退職給付支出			267,000	267,000	0	
		法定福利費支出			2,241,000	2,238,508	2,492	
事業費支出					1,597,000	1,575,358	21,642	
		諸謝金支出			5,000	4,500	500	
		旅費交通費支出			4,000	3,000	1,000	
		消耗器具備品費支出			41,000	40,943	57	
		水道光熱費支出			1,319,000	1,306,983	12,017	
		燃料費支出			2,000	0	2,000	
		保険料支出			81,000	80,716	284	
		保健衛生費支出			65,000	64,319	681	
		教養娯楽費支出			75,000	74,897	103	
	雑支出			5,000	0	5,000		
事務費支出				1,529,000	1,509,103	19,897		
	福利厚生費支出			36,000	35,541	459		

事業所名 社会福祉事業区分
 事業・拠点 [1700:久代児童センター拠点区分]

第一号第四様式（第十七条第四項関係）

久代児童センター拠点区分拠点区分資金収支計算書

(自) 令和 3年 4月 1日 (至) 令和 4年 3月31日

(単位：円)

		大	中	小	予算(A)	決算(B)	差異(A)-(B)
			旅費交通費支出		4,000	0	4,000
			研修研究費支出		2,000	2,000	0
			事務消耗品費支出		33,000	32,385	615
			印刷製本費支出		3,000	0	3,000
			車両費支出		8,000	5,714	2,286
			修繕費支出		21,000	20,130	870
			通信運搬費支出		86,000	84,514	1,486
			業務委託費支出		529,000	528,310	690
			手数料支出		10,000	8,140	1,860
			保険料支出		24,788	24,020	768
			賃借料支出		352,212	352,212	0
			保守料支出		419,000	416,137	2,863
			雑支出		1,000	0	1,000
		支払利息支出			1,000	456	544
			支払利息支出		1,000	456	544
		その他の支出			151,000	150,100	900
			雑支出		151,000	150,100	900
				雑支出	151,000	150,100	900
		事業活動支出計(2)			19,510,000	19,455,284	54,716
		事業活動資金収支差額(3)=(1)-(2)			-4,167,000	-4,166,452	-548
施設整備等による収	収入	施設整備等収入計(4)			0	0	0
	支出	ファイナンス・リース債務の返済支出			18,000	17,636	364
			ファイナンス・リース債務の返済支出		18,000	17,636	364
		施設整備等支出計(5)			18,000	17,636	364

事業所名 社会福祉事業区分

事業・拠点 [1700:久代児童センター拠点区分]

第一号第四様式（第十七条第四項関係）

久代児童センター拠点区分拠点区分資金収支計算書

（自）令和 3年 4月 1日（至）令和 4年 3月31日

（単位：円）

		大	中	小	予算(A)	決算(B)	差異(A)-(B)
支		施設整備等資金収支差額(6)=(4)-(5)			-18,000	-17,636	-364
その他の活動による収支	収入	拠点区分間繰入金収入			4,185,000	4,184,088	912
			拠点区分間繰入金収入		4,185,000	4,184,088	912
		その他の活動収入計(7)			4,185,000	4,184,088	912
	支出						
		その他の活動支出計(8)			0	0	0
		その他の活動資金収支差額(9)=(7)-(8)			4,185,000	4,184,088	912
		予備費支出(10)			0	—	
		当期資金収支差額合計(11)=(3)+(6)+(9)-(10)			0	0	0
前期末支払資金残高(12)					1,694,000	1,694,241	-241
当期末支払資金残高(11)+(12)					1,694,000	1,694,241	-241

社会福祉法人名 社会福祉法人川西市社会福祉協議会

事業所名 社会福祉事業区分

事業・拠点 [1800:久代老人福祉センター拠点区分]

第一号第四様式（第十七条第四項関係）

久代老人福祉センター拠点区分拠点区分資金収支計算書

（自）令和 3年 4月 1日（至）令和 4年 3月31日

（単位：円）

		大	中	小	予算(A)	決算(B)	差異(A)-(B)	
事業活動による収支	収入	寄附金収入			1,000	0	1,000	
			経常経費寄附金収入		1,000	0	1,000	
		受託金収入			12,023,000	11,928,796	94,204	
			市受託金収入		12,023,000	11,928,796	94,204	
				指定管理料収入	12,023,000	11,928,796	94,204	
		受取利息配当金収入			1,000	0	1,000	
			受取利息配当金収入		1,000	0	1,000	
		その他の収入			10,000	630	9,370	
			雑収入		10,000	630	9,370	
			雑収入	10,000	630	9,370		
	事業活動収入計(1)					12,035,000	11,929,426	105,574
	支出	人件費支出				9,256,000	9,228,623	27,377
			職員給料支出			5,480,000	5,474,010	5,990
			職員賞与支出			1,733,000	1,732,814	186
			非常勤職員給与支出			612,000	596,010	15,990
			退職給付支出			134,000	133,500	500
			法定福利費支出			1,297,000	1,292,289	4,711
		事業費支出				1,144,000	1,073,717	70,283
			諸謝金支出			139,000	138,400	600
		消耗器具備品費支出			43,000	42,941	59	
		水道光熱費支出			770,000	703,763	66,237	
		保険料支出			48,000	47,695	305	
		賃借料支出			48,000	47,952	48	
		保健衛生費支出			76,000	75,809	191	
		教養娯楽費支出			20,000	17,157	2,843	
事務費支出				1,616,000	1,608,994	7,006		
	福利厚生費支出			43,000	42,502	498		
	事務消耗品費支出			60,000	59,378	622		
	車両費支出			6,000	5,714	286		

事業所名 社会福祉事業区分

事業・拠点 [1800:久代老人福祉センター拠点区分]

第一号第四様式（第十七条第四項関係）

久代老人福祉センター拠点区分拠点区分資金収支計算書

（自）令和 3年 4月 1日 （至）令和 4年 3月31日

（単位：円）

		大	中	小	予算(A)	決算(B)	差異(A)-(B)	
			修繕費支出		21,000	20,130	870	
			通信運搬費支出		92,000	91,658	342	
			広報費支出		11,000	10,780	220	
			業務委託費支出		529,000	528,311	689	
			手数料支出		1,000	506	494	
			保険料支出		22,000	21,366	634	
			賃借料支出		367,000	366,312	688	
			租税公課支出		1,000	0	1,000	
			保守料支出		463,000	462,337	663	
			支払利息支出		1,000	456	544	
		支払利息支出		1,000	456	544		
		事業活動支出計(2)			12,017,000	11,911,790	105,210	
		事業活動資金収支差額(3)=(1)-(2)			18,000	17,636	364	
施設整備等による収支	収入		施設整備等収入計(4)		0	0	0	
	支出	ファイナンス・リース債務の返済支出			18,000	17,636	364	
			ファイナンス・リース債務の返済支出			18,000	17,636	364
			施設整備等支出計(5)			18,000	17,636	364
			施設整備等資金収支差額(6)=(4)-(5)			-18,000	-17,636	-364
その他の活動	収入		その他の活動収入計(7)		0	0	0	
	支出							

事業所名 社会福祉事業区分
 事業・拠点 [1800:久代老人福祉センター拠点区分]

第一号第四様式（第十七条第四項関係）

久代老人福祉センター拠点区分拠点区分資金収支計算書

（自）令和 3年 4月 1日 （至）令和 4年 3月31日

（単位：円）

		大	中	小	予算(A)	決算(B)	差異(A)-(B)
による 収支							
		その他の活動支出計(8)			0	0	0
		その他の活動資金収支差額(9)=(7)-(8)			0	0	0
		予備費支出(10)			0	—	
当期資金収支差額合計(11)=(3)+(6)+(9)-(10)					0	0	0
前期末支払資金残高(12)					1,662,000	1,662,257	-257
当期末支払資金残高(11)+(12)					1,662,000	1,662,257	-257

社会福祉法人名 社会福祉法人川西市社会福祉協議会

事業所名 社会福祉事業区分

事業・拠点 [1900:一の鳥居老人福祉センター拠点区分]

第一号第四様式（第十七条第四項関係）

一の鳥居老人福祉センター拠点区分拠点区分資金収支計算書

(自) 令和 3年 4月 1日 (至) 令和 4年 3月31日

(単位：円)

		大	中	小	予算(A)	決算(B)	差異(A)-(B)	
事業活動による収支	収入	寄附金収入			1,000	0	1,000	
			経常経費寄附金収入		1,000	0	1,000	
		受託金収入			16,174,000	14,928,085	1,245,915	
			市受託金収入		16,174,000	14,928,085	1,245,915	
				指定管理料収入	16,174,000	14,928,085	1,245,915	
		その他の収入			1,000	840	160	
			雑収入		1,000	840	160	
				雑収入	1,000	840	160	
		事業活動収入計(1)			16,176,000	14,928,925	1,247,075	
	支出	人件費支出				6,989,000	6,908,147	80,853
			非常勤職員給与支出			5,634,000	5,619,038	14,962
			派遣職員費支出			617,000	566,869	50,131
			法定福利費支出			738,000	722,240	15,760
		事業費支出				3,570,000	3,018,774	551,226
			諸謝金支出			110,000	27,600	82,400
			消耗器具備品費支出			50,000	34,883	15,117
			水道光熱費支出			2,818,000	2,469,359	348,641
			保険料支出			111,000	104,563	6,437
			賃借料支出			346,000	345,636	364
			保健衛生費支出			100,000	36,481	63,519
		教養娯楽費支出			15,000	0	15,000	
	雑支出			20,000	252	19,748		
事務費支出				5,585,000	4,971,044	613,956		
	福利厚生費支出			54,000	10,822	43,178		
	旅費交通費支出			5,000	920	4,080		
	研修研究費支出			5,000	5,000	0		
	事務消耗品費支出			93,000	61,263	31,737		
	車輛費支出			46,000	6,796	39,204		
	修繕費支出			1,200,000	977,680	222,320		

事業所名 社会福祉事業区分

事業・拠点 [1900:一の鳥居老人福祉センター拠点区分]

第一号第四様式（第十七条第四項関係）

一の鳥居老人福祉センター拠点区分拠点区分資金収支計算書

(自) 令和 3年 4月 1日 (至) 令和 4年 3月31日

(単位：円)

		大	中	小	予算(A)	決算(B)	差異(A)-(B)
			通信運搬費支出		114,000	94,421	19,579
			業務委託費支出		2,500,000	2,324,561	175,439
			手数料支出		41,000	27,510	13,490
			保険料支出		45,000	42,695	2,305
			賃借料支出		726,000	666,096	59,904
			租税公課支出		3,000	2,000	1,000
			保守料支出		745,000	743,725	1,275
			雑支出		8,000	7,555	445
		支払利息支出			1,000	784	216
			支払利息支出		1,000	784	216
		事業活動支出計(2)			16,145,000	14,898,749	1,246,251
		事業活動資金収支差額(3)=(1)-(2)			31,000	30,176	824
施設整備等による収支	収入		施設整備等収入計(4)		0	0	0
	支出	ファイナンス・リース債務の返済支出			31,000	30,176	824
			ファイナンス・リース債務の返済支出			31,000	30,176
		施設整備等支出計(5)			31,000	30,176	824
		施設整備等資金収支差額(6)=(4)-(5)			-31,000	-30,176	-824
その他の活動に	収入		その他の活動収入計(7)		0	0	0
	支出						

事業所名 社会福祉事業区分

事業・拠点 [1900:一の鳥居老人福祉センター拠点区分]

第一号第四様式（第十七条第四項関係）

一の鳥居老人福祉センター拠点区分拠点区分資金収支計算書

（自）令和 3年 4月 1日（至）令和 4年 3月31日

（単位：円）

		大	中	小	予算(A)	決算(B)	差異(A)-(B)
よ る 収 支							
		その他の活動支出計(8)			0	0	0
		その他の活動資金収支差額(9)=(7)-(8)			0	0	0
予備費支出(10)					0	—	
当期資金収支差額合計(11)=(3)+(6)+(9)-(10)					0	0	0
前期末支払資金残高(12)					3,348,000	3,348,267	-267
当期末支払資金残高(11)+(12)					3,348,000	3,348,267	-267

社会福祉法人名 社会福祉法人川西市社会福祉協議会

事業所名 社会福祉事業区分

事業・拠点 [2000:ファミリーサポートセンター拠点区分]

第一号第四様式（第十七条第四項関係）

ファミリーサポートセンター拠点区分拠点区分資金収支計算書

（自）令和 3年 4月 1日（至）令和 4年 3月31日

（単位：円）

		大	中	小	予算(A)	決算(B)	差異(A)-(B)	
事業活動による収支	収入	受託金収入			8,150,000	7,484,355	665,645	
			市受託金収入		8,150,000	7,484,355	665,645	
				ファミリーサポートセンター事業受託金収入	8,150,000	7,484,355	665,645	
			事業活動収入計(1)			8,150,000	7,484,355	665,645
	支出	人件費支出				6,224,000	6,159,289	64,711
			非常勤職員給与支出			5,379,313	5,314,602	64,711
			法定福利費支出			844,687	844,687	0
		事業費支出				1,001,000	607,972	393,028
			諸謝金支出			149,000	43,000	106,000
			旅費交通費支出			183,000	76,800	106,200
			消耗器具備品費支出			116,000	106,703	9,297
			印刷製本費支出			97,000	90,200	6,800
			車輛費支出			6,000	2,141	3,859
			通信運搬費支出			339,000	257,433	81,567
			会議費支出			91,000	12,327	78,673
			保健衛生費支出			20,000	19,368	632
		事務費支出				865,000	658,338	206,662
			福利厚生費支出			23,000	20,618	2,382
			旅費交通費支出			6,000	200	5,800
			研修研究費支出			6,000	2,200	3,800
			事務消耗品費支出			90,000	77,013	12,987
			印刷製本費支出			33,000	11,440	21,560
			通信運搬費支出			121,000	100,041	20,959
			手数料支出			59,000	6,700	52,300
		保険料支出			293,000	283,440	9,560	
		貸借料支出			128,000	70,704	57,296	
		租税公課支出			10,000	0	10,000	
	保守料支出			31,000	29,552	1,448		
	諸会費支出			55,000	55,000	0		

事業所名 社会福祉事業区分

事業・拠点 [2000:ファミリーサポートセンター拠点区分]

第一号第四様式（第十七条第四項関係）

ファミリーサポートセンター拠点区分拠点区分資金収支計算書

(自) 令和 3年 4月 1日 (至) 令和 4年 3月31日

(単位：円)

		大	中	小	予算(A)	決算(B)	差異(A)-(B)
			雑支出		10,000	1,430	8,570
	支払利息支出				8,000	7,412	588
			支払利息支出		8,000	7,412	588
			事業活動支出計(2)		8,098,000	7,433,011	664,989
			事業活動資金収支差額(3)=(1)-(2)		52,000	51,344	656
施設整備等による収支	収入						
			施設整備等収入計(4)		0	0	0
	支出	ファイナンス・リース債務の返済支出			52,000	51,344	656
			ファイナンス・リース債務の返済支出		52,000	51,344	656
				施設整備等支出計(5)		52,000	51,344
			施設整備等資金収支差額(6)=(4)-(5)		-52,000	-51,344	-656
その他の活動による収支	収入						
			その他の活動収入計(7)		0	0	0
	支出						
				その他の活動支出計(8)		0	0
			その他の活動資金収支差額(9)=(7)-(8)		0	0	0
			予備費支出(10)		0	—	
			当期資金収支差額合計(11)=(3)+(6)+(9)-(10)		0	0	0

事業所名 社会福祉事業区分

事業・拠点 [2000:ファミリーサポートセンター拠点区分]

第一号第四様式（第十七条第四項関係）

ファミリーサポートセンター拠点区分拠点区分資金収支計算書

（自）令和 3年 4月 1日 （至）令和 4年 3月31日

（単位：円）

	大	中	小	予算(A)	決算(B)	差異(A)-(B)
				0	0	0
				0	0	0

社会福祉法人名 社会福祉法人川西市社会福祉協議会

事業所名 社会福祉事業区分

事業・拠点 [0100:法人運営事業拠点区分]

第二号第四様式（第二十三条第四項関係）

法人運営事業拠点区分拠点区分事業活動計算書

（自）令和 3年 4月 1日（至）令和 4年 3月31日

（単位：円）

		大	中	小	当年度決算(A)	前年度決算(B)	増減(A)-(B)	
サービス活動増減の部	収益	会費収益			7,581,068	8,219,910	-638,842	
			社協会費収益		7,581,068	8,219,910	-638,842	
		寄附金収益			0	614,586	-614,586	
			経常経費寄附金収益		0	614,586	-614,586	
		経常経費補助金収益			65,223,050	83,335,015	-18,111,965	
			市補助金収益		65,223,050	83,335,015	-18,111,965	
				社会福祉協議会補助金収益	65,223,050	83,335,015	-18,111,965	
		事業収益			190,200	130,600	59,600	
			利用料収益		190,200	130,600	59,600	
		その他の収益			9,112,716	7,684,060	1,428,656	
		その他の収益		9,112,716	7,684,060	1,428,656		
				退職手当積立基金預け金差益	9,112,716	7,684,060	1,428,656	
			サービス活動収益計(1)			82,107,034	99,984,171	-17,877,137
	費用	人件費	役員報酬			54,090,755	80,575,672	-26,484,917
職員給料					5,608,643	8,818,372	-3,209,729	
職員賞与					28,875,075	29,868,699	-993,624	
賞与引当金繰入					6,378,602	7,143,474	-764,872	
非常勤職員給与					3,097,000	4,950,000	-1,853,000	
退職給付費用					2,517,911	2,575,363	-57,452	
法定福利費					760,850	19,656,092	-18,895,242	
					6,852,674	7,563,672	-710,998	
事業費		消耗器具備品費			898,006	1,211,952	-313,946	
		印刷製本費			141,900	31,200	110,700	
		印刷製本費			249,260	280,170	-30,910	
		車両費			35,932	21,456	14,476	
		通信運搬費			4,493	15,903	-11,410	
		手数料			30,828	34,725	-3,897	
	保険料			29,190	26,110	3,080		
賃借料(業)			219,120	219,120	0			

法人運営事業拠点区分拠点区分事業活動計算書

(自) 令和 3年 4月 1日 (至) 令和 4年 3月31日

(単位：円)

	大	中	小	当年度決算(A)	前年度決算(B)	増減(A)-(B)
		保健衛生費		176,283	570,318	-394,035
		共済費		11,000	12,500	-1,500
		雑費		0	450	-450
	事務費			4,753,019	6,173,465	-1,420,446
		福利厚生費		252,309	371,471	-119,162
		諸謝金		99,000	79,000	20,000
		旅費交通費		53,780	22,840	30,940
		研修研究費		90,600	35,792	54,808
		事務消耗品費		328,007	445,141	-117,134
		印刷製本費		0	14,080	-14,080
		修繕費		39,160	15,400	23,760
		通信運搬費		330,241	425,736	-95,495
		会議費		18,306	19,669	-1,363
		手数料		763,336	712,874	50,462
		保険料		149,255	177,681	-28,426
		賃借料		907,447	2,158,750	-1,251,303
		租税公課		120,000	114,600	5,400
		保守料		1,227,973	1,505,950	-277,977
		渉外費		34,635	40,175	-5,540
		諸会費		15,000	25,000	-10,000
		雑費		323,970	9,306	314,664
	分担金費用			59,000	59,000	0
		分担金費用		59,000	59,000	0
	負担金費用			751,000	749,000	2,000
		負担金費用		751,000	749,000	2,000
			県社協会費負担金費用	751,000	749,000	2,000
	減価償却費			558,917	118,308	440,609
		減価償却費		558,917	118,308	440,609
		サービス活動費用計(2)		61,110,697	88,887,397	-27,776,700

法人運営事業拠点区分拠点区分事業活動計算書

（自）令和 3年 4月 1日（至）令和 4年 3月31日

（単位：円）

		大	中	小	当年度決算(A)	前年度決算(B)	増減(A)-(B)	
		サービス活動増減差額(3)=(1)-(2)			20,996,337	11,096,774	9,899,563	
サービス活動外増減の部	収益	受取利息配当金収益			218	576	-358	
			受取利息配当金収益		218	576	-358	
		その他のサービス活動外収益			232,844	261,451	-28,607	
			受入研修費収益		80,000	50,000	30,000	
			雑収益		152,844	211,451	-58,607	
			サービス活動外収益計(4)			233,062	262,027	-28,965
	費用	支払利息			36,228	15,848	20,380	
			支払利息		36,228	15,848	20,380	
				サービス活動外費用計(5)			36,228	15,848
			サービス活動外増減差額(6)=(4)-(5)			196,834	246,179	-49,345
		経常増減差額(7)=(3)+(6)			21,193,171	11,342,953	9,850,218	
特別増減の部	収益	拠点区分間繰入金収益			20,433,000	987,000	19,446,000	
			拠点区分間繰入金収益		20,433,000	987,000	19,446,000	
		拠点区分間固定資産移管収益			1,994,050	18,121,920	-16,127,870	
			拠点区分間固定資産移管収益		1,994,050	18,121,920	-16,127,870	
				特別収益計(8)			22,427,050	19,108,920
	費用	拠点区分間繰入金費用			12,986,640	7,527,682	5,458,958	
			拠点区分間繰入金費用		12,986,640	7,527,682	5,458,958	
		拠点区分間固定資産移管費用			1,984,640	23,425,480	-21,440,840	
			拠点区分間固定資産移管費用		1,984,640	23,425,480	-21,440,840	
				特別費用計(9)			14,971,280	30,953,162
		特別増減差額(10)=(8)-(9)			7,455,770	-11,844,242	19,300,012	
		税引前当期活動増減差額(11)=(7)+(10)			28,648,941	-501,289	29,150,230	
		法人税、住民税及び事業税(12)			0	0	0	
		法人税等調整額(13)			0	0	0	
		当期活動増減差額(14)=(11)-(12)-(13)			28,648,941	-501,289	29,150,230	
繰	前期繰越活動増減差額(15)				-10,973,065	-11,386,583	413,518	

事業・拠点 [0100:法人運営事業拠点区分]

第二号第四様式（第二十三条第四項関係）

法人運営事業拠点区分拠点区分事業活動計算書

（自）令和 3年 4月 1日（至）令和 4年 3月31日

（単位：円）

	大	中	小	当年度決算(A)	前年度決算(B)	増減(A)-(B)
越	当期末繰越活動増減差額(16)=(14)+(15)			17,675,876	-11,887,872	29,563,748
活	基本金取崩額(17)			0	0	0
動	基金取崩額(18)			0	0	0
増	その他の積立金取崩額(19)			46,990	1,015,000	-968,010
減	社協財政調整積立金取崩額			0	1,015,000	-1,015,000
差	職員研修積立金取崩額			46,990	0	46,990
額	その他の積立金積立額(20)			20,100,096	100,193	19,999,903
の	廣政社会福祉運用財産積立金積立額			20,000,000	0	20,000,000
部	社協財政調整積立金積立額			84	143	-59
	記念事業積立金積立額			100,012	100,050	-38
	次期繰越活動増減差額(21)=(16)+(17)+(18)+(19)-(20)			-2,377,230	-10,973,065	8,595,835

社会福祉法人名 社会福祉法人川西市社会福祉協議会

事業所名 社会福祉事業区分

事業・拠点 [0200:地域福祉事業拠点区分]

第二号第四様式（第二十三条第四項関係）

地域福祉事業拠点区分拠点区分事業活動計算書

（自）令和 3年 4月 1日（至）令和 4年 3月31日

（単位：円）

		大	中	小	当年度決算(A)	前年度決算(B)	増減(A)-(B)	
サービス活動増減の部	収益	寄附金収益			23,078,920	1,911,268	21,167,652	
			寄附金収益		23,078,920	1,911,268	21,167,652	
				善意銀行一般寄附金収益	1,225,377	1,363,970	-138,593	
				善意銀行指定寄付金収益	21,808,473	465,000	21,343,473	
				ボランティア基金寄附金収益	45,070	82,298	-37,228	
			経常経費補助金収益			54,207,659	57,328,441	-3,120,782
				市補助金収益		34,070,538	37,503,290	-3,432,752
					社会福祉協議会補助金収益	27,775,570	30,911,511	-3,135,941
					ボランティア活動支援事業補助金収益	6,140,588	6,384,157	-243,569
					市民後見活動推進事業補助金収益	154,380	207,622	-53,242
				県社協補助金収益		3,400,000	3,329,000	71,000
					ボランティア災害共済事務補助金収益	60,000	69,000	-9,000
					ボランティア活動支援事業補助金収益	1,000,000	1,000,000	0
					生活福祉資金相談体制整備事業補助収益	2,340,000	2,260,000	80,000
				共同募金配分金収益		16,737,121	16,496,151	240,970
					一般募金配分金収益	6,810,000	6,164,000	646,000
					歳末たすけあい配分金収益	9,927,121	10,332,151	-405,030
			受託金収益			63,022,439	53,639,567	9,382,872
				市受託金収益		57,625,992	47,449,173	10,176,819
					成年後見センター事業受託金収益	26,526,989	22,023,432	4,503,557
					民生委員児童委員連合会事業受託金収益	9,633,725	9,993,018	-359,293
					生活支援体制整備事業受託金収益	12,483,388	8,056,987	4,426,401
					生活困窮者自立支援金支給事業収益	1,536,254	0	1,536,254
					包括的支援体制整備事業受託金収益	7,445,636	7,375,736	69,900
				県社協受託金収益		5,396,447	6,190,394	-793,947
					福祉サービス利用援助事業受託金収益	2,750,000	2,430,000	320,000
					生活福祉資金貸付事業受託金収益	2,646,447	3,760,394	-1,113,947
	事業収益			169,600	105,600	64,000		
		利用料収益		169,600	105,600	64,000		
	負担金収益			19,440	21,550	-2,110		
		負担金収益		19,440	21,550	-2,110		
			ボランティア講座負担金収益	19,440	21,550	-2,110		

地域福祉事業拠点区分拠点区分事業活動計算書

（自）令和 3年 4月 1日（至）令和 4年 3月31日

（単位：円）

		大	中	小	当年度決算(A)	前年度決算(B)	増減(A)-(B)	
			サービス活動収益計(1)		140,498,058	113,006,426	27,491,632	
費用	人件費				92,288,926	85,819,132	6,469,794	
			職員給料		44,885,898	41,543,904	3,341,994	
			職員賞与		9,704,360	10,484,937	-780,577	
			賞与引当金繰入		6,589,000	6,245,000	344,000	
			非常勤職員給与		16,690,954	14,794,822	1,896,132	
			派遣職員費		1,050,720	0	1,050,720	
			退職給付費用		2,057,590	2,071,170	-13,580	
			法定福利費		11,310,404	10,679,299	631,105	
		事業費				18,215,848	26,027,885	-7,812,037
				諸謝金		441,848	331,300	110,548
				旅費交通費		264,400	300,400	-36,000
				消耗器具備品費		1,355,383	1,182,571	172,812
				印刷製本費		2,225,879	2,925,934	-700,055
				車輛費		229,996	103,643	126,353
				修繕費		399,000	8,020,900	-7,621,900
				通信運搬費		576,902	648,159	-71,257
				会議費		5,409	6,114	-705
				業務委託費		630,160	653,160	-23,000
				手数料		0	24,200	-24,200
				保険料		296,640	234,960	61,680
				賃借料(業)		1,229,124	1,229,145	-21
				給付金		3,094,023	2,754,436	339,587
					歳末たすけあい給付金	1,504,000	1,287,000	217,000
					善意銀行給付金	825,023	922,436	-97,413
					谷口交通遺児給付金	765,000	545,000	220,000
				返還金		6,734,604	6,843,790	-109,186
				租税公課		1,500	0	1,500
				保守料		206,580	198,500	8,080
				教養娯楽費		24,000	22,911	1,089
				共済費		494,000	542,470	-48,470
				雑費		6,400	5,292	1,108

地域福祉事業拠点区分拠点区分事業活動計算書

（自）令和 3年 4月 1日（至）令和 4年 3月31日

（単位：円）

		大	中	小	当年度決算(A)	前年度決算(B)	増減(A)-(B)
	事務費				5,990,764	4,956,361	1,034,403
		福利厚生費			184,345	201,423	-17,078
		旅費交通費			44,230	23,060	21,170
		研修研究費			28,100	2,000	26,100
		事務消耗品費			606,476	461,090	145,386
		印刷製本費			46,640	26,290	20,350
		水道光熱費			55,628	49,123	6,505
		通信運搬費			476,366	315,890	160,476
		会議費			3,884	3,548	336
		手数料			118,470	0	118,470
		保険料			15,300	11,900	3,400
		賃借料			989,767	903,239	86,528
		租税公課			3,177,996	2,685,450	492,546
		保守料			223,562	253,348	-29,786
		諸会費			20,000	20,000	0
		助成金費用			10,784,918	10,735,504	49,414
			助成金費用		10,784,918	10,735,504	49,414
				助成金費用	8,398,640	7,647,694	750,946
				善意銀行一般助成金費用	278,000	298,460	-20,460
				善意銀行指定助成金費用	601,348	295,000	306,348
			歳末たすけあい助成金費用	1,506,930	2,494,350	-987,420	
	基金組入額			49,570	86,798	-37,228	
		ボランティア基金組入額		49,570	86,798	-37,228	
	減価償却費			541,527	360,253	181,274	
		減価償却費		541,527	360,253	181,274	
		サービス活動費用計(2)			127,871,553	127,985,933	-114,380
		サービス活動増減差額(3)=(1)-(2)			12,626,505	-14,979,507	27,606,012
サービス活	収益	受取利息配当金収益			671,774	673,409	-1,635
			受取利息配当金収益		671,774	673,409	-1,635
		その他のサービス活動外収益			150,648	255,768	-105,120
			雑収益		150,648	255,768	-105,120
			サービス活動外収益計(4)			822,422	929,177

地域福祉事業拠点区分拠点区分事業活動計算書

(自) 令和 3年 4月 1日 (至) 令和 4年 3月31日

(単位：円)

		大	中	小	当年度決算(A)	前年度決算(B)	増減(A)-(B)	
動 外 増 減 の 部	費 用	支払利息			46,420	23,751	22,669	
			支払利息		46,420	23,751	22,669	
		サービス活動外費用計(5)			46,420	23,751	22,669	
		サービス活動外増減差額(6)=(4)-(5)			776,002	905,426	-129,424	
		経常増減差額(7)=(3)+(6)			13,402,507	-14,074,081	27,476,588	
特 別 増 減 の 部	収 益	拠点区分間繰入金収益			5,300,640	7,268,000	-1,967,360	
			拠点区分間繰入金収益		5,300,640	7,268,000	-1,967,360	
		拠点区分間固定資産移管収益			1,984,640	23,759,710	-21,775,070	
			拠点区分間固定資産移管収益		1,984,640	23,759,710	-21,775,070	
		特別収益計(8)			7,285,280	31,027,710	-23,742,430	
	費 用	固定資産売却損・処分損				0	2	-2
			器具及び備品売却損・処分損			0	2	-2
		拠点区分間繰入金費用				21,257,125	2,090,000	19,167,125
			拠点区分間繰入金費用			21,257,125	2,090,000	19,167,125
		拠点区分間固定資産移管費用				1,994,050	18,393,130	-16,399,080
			拠点区分間固定資産移管費用			1,994,050	18,393,130	-16,399,080
	特別費用計(9)			23,251,175	20,483,132	2,768,043		
	特別増減差額(10)=(8)-(9)			-15,965,895	10,544,578	-26,510,473		
	税引前当期活動増減差額(11)=(7)+(10)			-2,563,388	-3,529,503	966,115		
	法人税、住民税及び事業税(12)			0	0	0		
	法人税等調整額(13)			0	0	0		
	当期活動増減差額(14)=(11)-(12)-(13)			-2,563,388	-3,529,503	966,115		
繰 越 活 動 増 減 差 額	前期繰越活動増減差額(15)				2,217,337	-2,557,727	4,775,064	
	当期末繰越活動増減差額(16)=(14)+(15)				-346,051	-6,087,230	5,741,179	
	基本金取崩額(17)				0	0	0	
	基金取崩額(18)				0	78,030	-78,030	
	田中福祉基金取崩額				0	37,521	-37,521	
	谷口交通遺児基金取崩額				0	40,509	-40,509	
その他の積立金取崩額(19)				526,379	8,229,000	-7,702,621		
	一井基金積立金取崩額				526,379	8,163,000	-7,636,621	

事業・拠点 [0200:地域福祉事業拠点区分]

第二号第四様式（第二十三条第四項関係）

地域福祉事業拠点区分拠点区分事業活動計算書

（自）令和 3年 4月 1日（至）令和 4年 3月31日

（単位：円）

	大	中	小	当年度決算(A)	前年度決算(B)	増減(A)-(B)
の	ひだまり基金積立金取崩額			0	66,000	-66,000
部	その他の積立金積立額(20)			1,943	2,463	-520
	善意銀行財政調整積立金積立額			133	480	-347
	一井基金積立金積立額			1,697	1,697	0
	ひだまり基金積立金積立額			113	286	-173
	次期繰越活動増減差額(21)=(16)+(17)+(18)+(19)-(20)			178,385	2,217,337	-2,038,952

社会福祉法人名 社会福祉法人川西市社会福祉協議会

事業所名 社会福祉事業区分

事業・拠点 [0300:すこやかサービスセンター拠点区分]

第二号第四様式（第二十三条第四項関係）

すこやかサービスセンター拠点区分拠点区分事業活動計算書

（自）令和 3年 4月 1日（至）令和 4年 3月31日

（単位：円）

		大	中	小	当年度決算(A)	前年度決算(B)	増減(A)-(B)	
サービス活動増減の部	収益	介護保険事業収益			13,110,151	12,306,728	803,423	
			居宅介護料収益（介護報酬収益）		8,383,823	7,639,487	744,336	
				介護報酬収益	8,383,823	7,639,487	744,336	
			居宅介護料収益（利用者負担金収益）		1,182,543	1,115,992	66,551	
				介護負担金収益（公費）	435,677	229,970	205,707	
				介護負担金収益（一般）	746,866	886,022	-139,156	
			介護予防・日常支援総合事業費収益		3,446,785	3,547,249	-100,464	
				事業費収益（総合）	3,084,369	3,096,322	-11,953	
				事業負担金収益（公費）	11,444	64,583	-53,139	
				事業負担金収益（一般）	350,972	386,344	-35,372	
			利用者等利用料収益		97,000	4,000	93,000	
				その他の利用料収益	97,000	4,000	93,000	
			障害福祉サービス等事業収益			19,094,683	17,980,683	1,114,000
				自立支援給付費収益		18,728,373	17,665,971	1,062,402
				居宅介護給付費収益		10,377,093	9,617,271	759,822
				視覚障害者が「介」介護給付費収益		5,992,585	5,437,853	554,732
				全身性が「介」介護給付費収益		2,358,695	2,610,847	-252,152
			利用者負担金収益		366,310	314,712	51,598	
				居宅介護利用者負担金収益		285,956	246,799	39,157
			視覚障害者が「利用」利用者負担金収益		77,224	60,053	17,171	
			全身性が「利用」利用者負担金収益		3,130	7,860	-4,730	
			サービス活動収益計(1)			32,204,834	30,287,411	1,917,423
		費用	人件費			29,173,733	28,035,791	1,137,942
				職員給料		3,456,389	3,162,211	294,178
				職員賞与		546,209	575,415	-29,206
				賞与引当金繰入		640,000	1,273,000	-633,000
				非常勤職員給与		22,164,842	20,557,825	1,607,017
			退職給付費用		178,000	311,500	-133,500	
			法定福利費		2,188,293	2,155,840	32,453	

すこやかサービスセンター拠点区分拠点区分事業活動計算書

（自）令和 3年 4月 1日（至）令和 4年 3月31日

（単位：円）

	大	中	小	当年度決算(A)	前年度決算(B)	増減(A)-(B)
	事業費			643,304	1,076,960	-433,656
		消耗器具備品費		81,736	224,593	-142,857
		印刷製本費		33,880	54,120	-20,240
		車輛費		60,667	57,251	3,416
		修繕費		0	12,814	-12,814
		通信運搬費		57,764	56,450	1,314
		手数料		81,506	118,081	-36,575
		保険料		90,550	77,550	13,000
		賃借料(業)		156,204	143,628	12,576
		保守料		73,680	73,680	0
		保健衛生費		6,921	228,876	-221,955
		雑費		396	29,917	-29,521
	事務費			1,843,524	2,250,937	-407,413
		福利厚生費		298,667	267,600	31,067
		旅費交通費		815,550	1,071,820	-256,270
		研修研究費		0	26,320	-26,320
		事務消耗品費		52,800	73,590	-20,790
		通信運搬費		144,022	153,693	-9,671
		保険料		18,561	16,575	1,986
		賃借料		446,880	565,931	-119,051
		租税公課		0	1,050	-1,050
		保守料		40,044	47,358	-7,314
		諸会費		27,000	27,000	0
	利用者負担軽減額			129	0	129
		利用者負担軽減額		129	0	129
	減価償却費			334,347	46,206	288,141
		減価償却費		334,347	46,206	288,141
		サービス活動費用計(2)		31,995,037	31,409,894	585,143
		サービス活動増減差額(3)=(1)-(2)		209,797	-1,122,483	1,332,280

事業・拠点 [0300:すこやかサービスセンター拠点区分]

第二号第四様式（第二十三条第四項関係）

すこやかサービスセンター拠点区分拠点区分事業活動計算書

（自）令和 3年 4月 1日（至）令和 4年 3月31日

（単位：円）

		大	中	小	当年度決算(A)	前年度決算(B)	増減(A)-(B)	
サービス活動外増減の部	収益	その他のサービス活動外収益			5,000	382,420	-377,420	
			雑収益		5,000	382,420	-377,420	
		サービス活動外収益計(4)			5,000	382,420	-377,420	
	費用	支払利息			8,472	3,962	4,510	
			支払利息		8,472	3,962	4,510	
		サービス活動外費用計(5)			8,472	3,962	4,510	
		サービス活動外増減差額(6)=(4)-(5)			-3,472	378,458	-381,930	
		経常増減差額(7)=(3)+(6)			206,325	-744,025	950,350	
特別増減の部	収益	施設整備等補助金収益			0	931,580	-931,580	
			施設整備等補助金収益		0	931,580	-931,580	
			拠点区分間繰入金収益			0	1,183,000	-1,183,000
			拠点区分間繰入金収益			0	1,183,000	-1,183,000
		特別収益計(8)			0	2,114,580	-2,114,580	
	費用	固定資産売却損・処分損			0	2	-2	
			車両運搬具売却損・処分損		0	2	-2	
			拠点区分間繰入金費用			150,000	0	150,000
			拠点区分間繰入金費用			150,000	0	150,000
			拠点区分間固定資産移管費用			0	1	-1
		特別費用計(9)			0	1	-1	
		特別増減差額(10)=(8)-(9)			150,000	3	149,997	
		税引前当期活動増減差額(11)=(7)+(10)			-150,000	2,114,577	-2,264,577	
		法人税、住民税及び事業税(12)			56,325	1,370,552	-1,314,227	
		法人税等調整額(13)			0	0	0	
		当期活動増減差額(14)=(11)-(12)-(13)			0	0	0	
		当期活動増減差額(14)=(11)-(12)-(13)			56,325	1,370,552	-1,314,227	

事業・拠点 [0300:すこやかサービスセンター拠点区分]

第二号第四様式（第二十三条第四項関係）

すこやかサービスセンター拠点区分拠点区分事業活動計算書

（自）令和 3年 4月 1日（至）令和 4年 3月31日

（単位：円）

	大	中	小	当年度決算(A)	前年度決算(B)	増減(A)-(B)
繰越活動増減差額の部	前期繰越活動増減差額(15)			10,283,748	8,913,196	1,370,552
	当期末繰越活動増減差額(16)=(14)+(15)			10,340,073	10,283,748	56,325
	基本金取崩額(17)			0	0	0
	基金取崩額(18)			0	0	0
	その他の積立金取崩額(19)			0	0	0
	その他の積立金積立額(20)			0	0	0
	次期繰越活動増減差額(21)=(16)+(17)+(18)+(19)-(20)				10,340,073	10,283,748

社会福祉法人名 社会福祉法人川西市社会福祉協議会

事業所名 社会福祉事業区分

事業・拠点 [0600:障がい者基幹相談支援センター拠点区分]

第二号第四様式（第二十三条第四項関係）

障がい者基幹相談支援センター拠点区分事業活動計算書

(自) 令和 3年 4月 1日 (至) 令和 4年 3月31日

(単位：円)

		大	中	小	当年度決算(A)	前年度決算(B)	増減(A)-(B)	
サービス活動増減の部	収益	受託金収益			36,559,661	36,898,966	-339,305	
			市受託金収益		36,559,661	36,898,966	-339,305	
				障がい者基幹相談支援センター受託金	29,954,347	27,945,796	2,008,551	
				障がい者虐待防止センター事業受託金収益	6,605,314	8,953,170	-2,347,856	
		障害福祉サービス等事業収益			3,189,078	11,166,035	-7,976,957	
			自立支援給付費収益		3,189,078	11,166,035	-7,976,957	
				計画相談支援給付費収益	3,189,078	11,166,035	-7,976,957	
		サービス活動収益計(1)			39,748,739	48,065,001	-8,316,262	
	費用	人件費				34,930,865	43,397,787	-8,466,922
			職員給料			20,966,100	26,881,672	-5,915,572
			職員賞与			4,446,844	5,798,021	-1,351,177
			賞与引当金繰入			2,609,000	2,562,000	47,000
			非常勤職員給与			2,014,899	1,698,122	316,777
			退職給付費用			534,000	801,000	-267,000
			法定福利費			4,360,022	5,656,972	-1,296,950
		事業費				687,222	719,244	-32,022
			諸謝金			23,274	0	23,274
			消耗器具備品費			0	83,100	-83,100
			車輛費			194,874	402,189	-207,315
			保険料			11,560	15,960	-4,400
			賃借料(業)			424,380	213,840	210,540
			保健衛生費			0	4,155	-4,155
			雑費			33,134	0	33,134
事務費					2,444,740	2,794,838	-350,098	
	福利厚生費			54,565	98,553	-43,988		
	旅費交通費			152,360	281,480	-129,120		
	研修研究費			68,600	500	68,100		
	事務消耗品費			342,918	753,520	-410,602		
	印刷製本費			6,710	10,000	-3,290		

障がい者基幹相談支援センター拠点区分拠点区分事業活動計算書

(自) 令和 3年 4月 1日 (至) 令和 4年 3月31日

(単位：円)

		大	中	小	当年度決算(A)	前年度決算(B)	増減(A)-(B)	
			通信運搬費		799,685	598,741	200,944	
			手数料		8,392	220	8,172	
			保険料		61,212	52,581	8,631	
			賃借料		819,852	833,905	-14,053	
			租税公課		20,000	30,800	-10,800	
			保守料		110,446	134,538	-24,092	
			減価償却費		139,298	55,279	84,019	
			減価償却費		139,298	55,279	84,019	
			サービス活動費用計(2)			38,202,125	46,967,148	-8,765,023
			サービス活動増減差額(3)=(1)-(2)			1,546,614	1,097,853	448,761
サービス活動外増減の部	収益	その他のサービス活動外収益			0	260,000	-260,000	
		雑収益			0	260,000	-260,000	
		サービス活動外収益計(4)			0	260,000	-260,000	
	費用	支払利息			21,420	13,853	7,567	
		支払利息			21,420	13,853	7,567	
		サービス活動外費用計(5)			21,420	13,853	7,567	
サービス活動外増減差額(6)=(4)-(5)			-21,420	246,147	-267,567			
経常増減差額(7)=(3)+(6)			1,525,194	1,344,000	181,194			
特別増減の部	収益	拠点区分間繰入金収益			2,643,000	0	2,643,000	
		拠点区分間繰入金収益			2,643,000	0	2,643,000	
		拠点区分間固定資産移管収益			0	271,210	-271,210	
		拠点区分間固定資産移管収益			0	271,210	-271,210	
	特別収益計(8)			2,643,000	271,210	2,371,790		
	費用	固定資産売却損・処分損			1	0	1	
車両運搬具売却損・処分損			1	0	1			

障がい者基幹相談支援センター拠点区分拠点区分事業活動計算書

（自）令和 3年 4月 1日（至）令和 4年 3月31日

（単位：円）

		大	中	小	当年度決算(A)	前年度決算(B)	増減(A)-(B)
		拠点区分間繰入金費用			4,034,088	0	4,034,088
			拠点区分間繰入金費用		4,034,088	0	4,034,088
		拠点区分間固定資産移管費用			0	334,230	-334,230
			拠点区分間固定資産移管費用		0	334,230	-334,230
		特別費用計(9)			4,034,089	334,230	3,699,859
		特別増減差額(10)=(8)-(9)			-1,391,089	-63,020	-1,328,069
		税引前当期活動増減差額(11)=(7)+(10)			134,105	1,280,980	-1,146,875
		法人税、住民税及び事業税(12)			0	0	0
		法人税等調整額(13)			0	0	0
		当期活動増減差額(14)=(11)-(12)-(13)			134,105	1,280,980	-1,146,875
繰越活動増減差額の部		前期繰越活動増減差額(15)			-2,546,385	-3,827,365	1,280,980
		当期末繰越活動増減差額(16)=(14)+(15)			-2,412,280	-2,546,385	134,105
		基本金取崩額(17)			0	0	0
		基金取崩額(18)			0	0	0
		その他の積立金取崩額(19)			0	0	0
		その他の積立金積立額(20)			0	0	0
		次期繰越活動増減差額(21)=(16)+(17)+(18)+(19)-(20)			-2,412,280	-2,546,385	134,105

社会福祉法人名 社会福祉法人川西市社会福祉協議会

事業所名 社会福祉事業区分

事業・拠点 [0700:小戸作業所拠点区分]

第二号第四様式（第二十三条第四項関係）

小戸作業所拠点区分拠点区分事業活動計算書

（自）令和 3年 4月 1日（至）令和 4年 3月31日

（単位：円）

		大	中	小	当年度決算(A)	前年度決算(B)	増減(A)-(B)
サービス活動増減の部	収益	受託金収益			29,883,599	40,728,660	-10,845,061
			市受託金収益		29,883,599	40,728,660	-10,845,061
				指定管理料収益	29,883,599	40,728,660	-10,845,061
		就労支援事業収益			9,367,307	8,786,066	581,241
			受託加工事業収益		9,246,769	8,731,616	515,153
			雑事業収益（就労支援）		120,538	54,450	66,088
		障害福祉サービス等事業収益			85,271,993	75,458,927	9,813,066
			自立支援給付費収益		82,950,107	73,306,626	9,643,481
				介護給付費収益	58,661,116	50,885,782	7,775,334
				訓練等給付費収益	24,288,991	22,420,844	1,868,147
			利用者負担金収益		2,320,368	2,150,651	169,717
				生活介護利用者負担金収益	1,444,200	1,291,800	152,400
				就労支援利用者負担金収益	876,168	858,851	17,317
			特定費用収益		1,518	1,650	-132
		サービス活動収益計(1)			124,522,899	124,973,653	-450,754
費用	費用	人件費			102,401,193	103,097,262	-696,069
			職員給料		45,443,459	46,011,058	-567,599
			職員賞与		10,475,726	11,519,684	-1,043,958
			賞与引当金繰入		7,210,000	7,859,000	-649,000
			非常勤職員給与		25,830,094	24,381,437	1,448,657
			退職給付費用		489,500	534,000	-44,500
			法定福利費		12,952,414	12,792,083	160,331
		事業費			11,005,031	10,801,604	203,427
			諸謝金		120,600	0	120,600
			旅費交通費		9,000	2,000	7,000
	消耗器具备品費		616,339	1,078,476	-462,137		

小戸作業所拠点区分拠点区分事業活動計算書

（自）令和 3年 4月 1日（至）令和 4年 3月31日

（単位：円）

	大	中	小	当年度決算(A)	前年度決算(B)	増減(A)-(B)
		水道光熱費		3,347,769	3,013,355	334,414
		車輛費		357,335	341,954	15,381
		保険料		333,980	327,630	6,350
		賃借料(業)		1,958,042	2,172,792	-214,750
		給食費		3,428,314	3,259,837	168,477
		保健衛生費		764,532	544,458	220,074
		教養娯楽費		31,093	26,167	4,926
		日用品費		34,408	30,158	4,250
		雑費		3,619	4,777	-1,158
	事務費			3,336,921	3,408,437	-71,516
		福利厚生費		264,750	197,159	67,591
		職員被服費		96,899	60,399	36,500
		旅費交通費		0	3,160	-3,160
		研修研究費		9,000	13,000	-4,000
		事務消耗品費		163,346	226,592	-63,246
		修繕費		158,939	382,720	-223,781
		通信運搬費		251,701	287,768	-36,067
		広報費		10,780	0	10,780
		業務委託費		378,554	316,654	61,900
		手数料		34,592	7,709	26,883
		保険料		232,405	217,804	14,601
		賃借料		783,540	719,520	64,020
		租税公課		600	13,347	-12,747
		保守料		945,369	956,790	-11,421
		諸会費		5,000	5,000	0
		雑費		1,446	815	631

小戸作業所拠点区分拠点区分事業活動計算書

（自）令和 3年 4月 1日（至）令和 4年 3月31日

（単位：円）

		大	中	小	当年度決算(A)	前年度決算(B)	増減(A)-(B)
		就労支援事業費用			9,367,307	8,786,066	581,241
			就労支援事業販売原価		9,367,307	8,786,066	581,241
				当期就労支援事業製造原価	9,367,307	8,786,066	581,241
				合計	9,367,307	8,786,066	581,241
				差引	9,367,307	8,786,066	581,241
		減価償却費			55,200	24,278	30,922
			減価償却費		55,200	24,278	30,922
		サービス活動費用計(2)			126,165,652	126,117,647	48,005
		サービス活動増減差額(3)=(1)-(2)			-1,642,753	-1,143,994	-498,759
サービス活動外増減の部	収益	その他のサービス活動外収益			1,000,661	1,673,013	-672,352
			利用者等外給食収益		814,373	849,605	-35,232
			雑収益		186,288	823,408	-637,120
			サービス活動外収益計(4)		1,000,661	1,673,013	-672,352
	費用	支払利息			816	0	816
			支払利息		816	0	816
		その他のサービス活動外費用			684,092	757,297	-73,205
			利用者等外給食費		684,092	757,297	-73,205
			サービス活動外費用計(5)		684,908	757,297	-72,389
			サービス活動外増減差額(6)=(4)-(5)			315,753	915,716
		経常増減差額(7)=(3)+(6)			-1,327,000	-228,278	-1,098,722
特別増減の部	収益	拠点区分間繰入金収益			1,952,000	0	1,952,000
			拠点区分間繰入金収益		1,952,000	0	1,952,000
			特別収益計(8)		1,952,000	0	1,952,000
	費用	固定資産売却損・処分損			2	3	-1
		器具及び備品売却損・処分損		1	3	-2	

小戸作業所拠点区分拠点区分事業活動計算書

（自）令和 3年 4月 1日（至）令和 4年 3月31日

（単位：円）

	大	中	小	当年度決算(A)	前年度決算(B)	増減(A)-(B)
部		機械及び装置売却損・処分損		1	0	1
		特別費用計(9)		2	3	-1
		特別増減差額(10)=(8)-(9)		1,951,998	-3	1,952,001
		税引前当期活動増減差額(11)=(7)+(10)		624,998	-228,281	853,279
		法人税、住民税及び事業税(12)		0	0	0
		法人税等調整額(13)		0	0	0
		当期活動増減差額(14)=(11)-(12)-(13)		624,998	-228,281	853,279
繰越活動増減差額の部		前期繰越活動増減差額(15)		-6,336,937	-6,108,656	-228,281
		当期末繰越活動増減差額(16)=(14)+(15)		-5,711,939	-6,336,937	624,998
		基本金取崩額(17)		0	0	0
		基金取崩額(18)		0	0	0
		その他の積立金取崩額(19)		0	0	0
		その他の積立金積立額(20)		0	0	0
			次期繰越活動増減差額(21)=(16)+(17)+(18)+(19)-(20)		-5,711,939	-6,336,937

社会福祉法人名 社会福祉法人川西市社会福祉協議会

事業所名 社会福祉事業区分

事業・拠点 [0800:川西作業所拠点区分]

第二号第四様式（第二十三条第四項関係）

川西作業所拠点区分拠点区分事業活動計算書

（自）令和 3年 4月 1日（至）令和 4年 3月31日

（単位：円）

		大	中	小	当年度決算(A)	前年度決算(B)	増減(A)-(B)
サービス活動増減の部	収益	受託金収益			14,339,422	13,879,133	460,289
			市受託金収益		14,339,422	13,879,133	460,289
				指定管理料収益	14,339,422	13,879,133	460,289
		就労支援事業収益			10,569,765	7,956,000	2,613,765
			受託加工事業収益		10,535,245	7,940,020	2,595,225
			雑事業収益（就労支援）		34,520	15,980	18,540
		障害福祉サービス等事業収益			30,286,297	32,464,603	-2,178,306
			自立支援給付費収益		29,457,201	31,526,603	-2,069,402
				訓練等給付費収益	29,457,201	31,526,603	-2,069,402
			利用者負担金収益		828,400	938,000	-109,600
		就労支援利用者負担金収益	828,400	938,000	-109,600		
	特定費用収益		696	0	696		
	サービス活動収益計(1)			55,195,484	54,299,736	895,748	
費用	費用	人件費			37,218,342	38,599,997	-1,381,655
			職員給料		14,526,019	14,256,659	269,360
			職員賞与		3,124,467	3,521,878	-397,411
			賞与引当金繰入		1,987,000	2,706,000	-719,000
			非常勤職員給与		12,939,577	13,346,612	-407,035
			退職給付費用		133,500	133,500	0
			法定福利費		4,507,779	4,635,348	-127,569
		事業費			6,120,493	6,451,833	-331,340
			消耗器具備品費		302,879	656,873	-353,994
			水道光熱費		3,347,756	3,013,344	334,412
	燃料費		18,900	12,475	6,425		
	車両費		5,080	5,322	-242		
	保険料		190,970	182,210	8,760		

川西作業所拠点区分拠点区分事業活動計算書

（自）令和 3年 4月 1日（至）令和 4年 3月31日

（単位：円）

	大	中	小	当年度決算(A)	前年度決算(B)	増減(A)-(B)
		賃借料(業)		456,072	456,072	0
		給食費		1,504,440	1,881,417	-376,977
		保健衛生費		254,177	217,347	36,830
		教養娯楽費		18,219	0	18,219
		日用品費		22,000	22,000	0
		雑費		0	4,773	-4,773
	事務費			2,275,317	2,337,867	-62,550
		福利厚生費		127,681	103,249	24,432
		職員被服費		73,590	58,313	15,277
		旅費交通費		0	4,200	-4,200
		研修研究費		0	3,500	-3,500
		事務消耗品費		126,017	132,556	-6,539
		修繕費		50,340	240,179	-189,839
		通信運搬費		154,377	163,463	-9,086
		広報費		34,650	28,875	5,775
		業務委託費		378,554	316,654	61,900
		手数料		9,790	5,247	4,543
		保険料		57,946	51,930	6,016
		賃借料		575,304	556,536	18,768
		租税公課		0	400	-400
		保守料		681,794	671,780	10,014
		雑費		5,274	985	4,289
	就労支援事業費用			10,569,765	7,956,000	2,613,765
		就労支援事業販売原価		10,569,765	7,956,000	2,613,765
			当期就労支援事業製造原価	10,569,765	7,956,000	2,613,765
			合計	10,569,765	7,956,000	2,613,765

川西作業所拠点区分拠点区分事業活動計算書

（自）令和 3年 4月 1日（至）令和 4年 3月31日

（単位：円）

		大	中	小	当年度決算(A)	前年度決算(B)	増減(A)-(B)
				差引	10,569,765	7,956,000	2,613,765
	減価償却費				39,000	0	39,000
		減価償却費			39,000	0	39,000
		サービス活動費用計(2)			56,222,917	55,345,697	877,220
		サービス活動増減差額(3)=(1)-(2)			-1,027,433	-1,045,961	18,528
サービス活動外増減の部	収益	その他のサービス活動外収益			395,795	593,009	-197,214
			受入研修費収益		10,000	10,000	0
			利用者等外給食収益		86,612	60,188	26,424
			雑収益		299,183	522,821	-223,638
		サービス活動外収益計(4)			395,795	593,009	-197,214
	費用	支払利息			816	0	816
			支払利息		816	0	816
		その他のサービス活動外費用			70,346	46,048	24,298
			利用者等外給食費		70,346	46,048	24,298
		サービス活動外費用計(5)			71,162	46,048	25,114
	サービス活動外増減差額(6)=(4)-(5)			324,633	546,961	-222,328	
	経常増減差額(7)=(3)+(6)			-702,800	-499,000	-203,800	
特別増減の部	収益	拠点区分間繰入金収益			1,414,000	0	1,414,000
			拠点区分間繰入金収益		1,414,000	0	1,414,000
		特別収益計(8)			1,414,000	0	1,414,000
	費用	固定資産売却損・処分損			0	1	-1
			器具及び備品売却損・処分損		0	1	-1
		特別費用計(9)			0	1	-1
	特別増減差額(10)=(8)-(9)			1,414,000	-1	1,414,001	
	税引前当期活動増減差額(11)=(7)+(10)			711,200	-499,001	1,210,201	
	法人税、住民税及び事業税(12)			0	0	0	

川西作業所拠点区分拠点区分事業活動計算書

（自）令和 3年 4月 1日（至）令和 4年 3月31日

（単位：円）

	大	中	小	当年度決算(A)	前年度決算(B)	増減(A)-(B)
	法人税等調整額(13)			0	0	0
	当期活動増減差額(14)=(11)-(12)-(13)			711,200	-499,001	1,210,201
繰越活動増減差額の部	前期繰越活動増減差額(15)			-3,745,054	-3,246,053	-499,001
	当期末繰越活動増減差額(16)=(14)+(15)			-3,033,854	-3,745,054	711,200
	基本金取崩額(17)			0	0	0
	基金取崩額(18)			0	0	0
	その他の積立金取崩額(19)			0	0	0
	その他の積立金積立額(20)			0	0	0
	次期繰越活動増減差額(21)=(16)+(17)+(18)+(19)-(20)			-3,033,854	-3,745,054	711,200

社会福祉法人名 社会福祉法人川西市社会福祉協議会

事業所名 社会福祉事業区分

事業・拠点 [0900:ひまわり荘拠点区分]

第二号第四様式（第二十三条第四項関係）

ひまわり荘拠点区分拠点区分事業活動計算書

（自）令和 3年 4月 1日（至）令和 4年 3月31日

（単位：円）

		大	中	小	当年度決算(A)	前年度決算(B)	増減(A)-(B)	
サービス活動増減の部	収益	受託金収益			37,146,647	33,106,092	4,040,555	
			市受託金収益		37,146,647	33,106,092	4,040,555	
				指定管理料収益	37,146,647	33,106,092	4,040,555	
		障害福祉サービス等事業収益			29,802,984	33,128,288	-3,325,304	
			自立支援給付費収益		29,270,984	32,511,938	-3,240,954	
				介護給付費収益	29,270,984	32,511,938	-3,240,954	
			利用者負担金収益		532,000	616,350	-84,350	
				生活介護利用者負担金収益	532,000	616,350	-84,350	
		サービス活動収益計(1)			66,949,631	66,234,380	715,251	
	費用	人件費	人件費			54,075,904	55,623,945	-1,548,041
				職員給料		20,307,652	20,583,338	-275,686
				職員賞与		4,328,620	4,831,970	-503,350
				賞与引当金繰入		2,734,000	3,796,000	-1,062,000
				非常勤職員給与		17,900,655	17,740,625	160,030
				派遣職員費		1,980,553	1,879,307	101,246
				退職給付費用		311,500	311,500	0
			法定福利費		6,512,924	6,481,205	31,719	
		事業費	事業費				8,409,059	8,415,342
			諸謝金			360,000	440,000	-80,000
	消耗器具備品費				539,061	780,813	-241,752	
	水道光熱費				2,820,084	2,609,724	210,360	
	車両費				743,381	578,866	164,515	
	保険料				194,560	186,100	8,460	
	賃借料(業)				3,007,520	2,999,520	8,000	
	給食費			534,100	617,400	-83,300		
	保健衛生費			124,643	113,702	10,941		

ひまわり荘拠点区分拠点区分事業活動計算書

（自）令和 3年 4月 1日（至）令和 4年 3月31日

（単位：円）

		大	中	小	当年度決算(A)	前年度決算(B)	増減(A)-(B)	
	事務費	教養娯楽費			59,024	59,367	-343	
		雑費			26,686	29,850	-3,164	
					3,384,652	3,507,483	-122,831	
		福利厚生費				195,215	137,795	57,420
		職員被服費				14,707	14,462	245
		旅費交通費				440	1,480	-1,040
		研修研究費				19,800	12,000	7,800
		事務消耗品費				123,990	190,613	-66,623
		修繕費				254,397	455,664	-201,267
		通信運搬費				144,540	143,909	631
		広報費				10,780	0	10,780
		業務委託費				1,299,518	1,299,518	0
		手数料				29,620	29,899	-279
		保険料				231,222	188,671	42,551
		賃借料				498,828	478,129	20,699
		租税公課				4,450	4,000	450
		保守料				557,145	551,247	5,898
		雑費				0	96	-96
	減価償却費				81,674	32,147	49,527	
		減価償却費				81,674	32,147	49,527
	サービス活動費用計(2)			65,951,289	67,578,917	-1,627,628		
	サービス活動増減差額(3)=(1)-(2)			998,342	-1,344,537	2,342,879		
サ ー ビ ス	収 益	その他のサービス活動外収益			14,000	652,390	-638,390	
		雑収益			14,000	652,390	-638,390	
		サービス活動外収益計(4)			14,000	652,390	-638,390	
費	支払利息				816	0	816	

ひまわり荘拠点区分拠点区分事業活動計算書

（自）令和 3年 4月 1日（至）令和 4年 3月31日

（単位：円）

		大	中	小	当年度決算(A)	前年度決算(B)	増減(A)-(B)
活動外増減の部	用		支払利息		816	0	816
	サービス活動外費用計(5)				816	0	816
	サービス活動外増減差額(6)=(4)-(5)				13,184	652,390	-639,206
経常増減差額(7)=(3)+(6)					1,011,526	-692,147	1,703,673
特別増減の部	収益	施設整備等補助金収益			0	104,610	-104,610
			施設整備等補助金収益		0	104,610	-104,610
		特別収益計(8)			0	104,610	-104,610
	費用	特別費用計(9)			0	0	0
		特別増減差額(10)=(8)-(9)			0	104,610	-104,610
税引前当期活動増減差額(11)=(7)+(10)					1,011,526	-587,537	1,599,063
法人税、住民税及び事業税(12)					0	0	0
法人税等調整額(13)					0	0	0
当期活動増減差額(14)=(11)-(12)-(13)					1,011,526	-587,537	1,599,063
繰越活動増減差額	前期繰越活動増減差額(15)				-331,434	256,103	-587,537
	当期末繰越活動増減差額(16)=(14)+(15)				680,092	-331,434	1,011,526
	基本金取崩額(17)				0	0	0
	基金取崩額(18)				0	0	0
	その他の積立金取崩額(19)				0	0	0
その他の積立金積立額(20)				0	0	0	

事業・拠点 [0900:ひまわり荘拠点区分]

第二号第四様式（第二十三条第四項関係）

ひまわり荘拠点区分拠点区分事業活動計算書

（自）令和 3年 4月 1日（至）令和 4年 3月31日

（単位：円）

	大	中	小	当年度決算(A)	前年度決算(B)	増減(A)-(B)
の部	次期繰越活動増減差額(21)=(16)+(17)+(18)+(19)-(20)			680,092	-331,434	1,011,526

社会福祉法人名 社会福祉法人川西市社会福祉協議会

事業所名 社会福祉事業区分

事業・拠点 [1000:川西さくら園拠点区分]

第二号第四様式（第二十三条第四項関係）

川西さくら園拠点区分拠点区分事業活動計算書

（自）令和 3年 4月 1日（至）令和 4年 3月31日

（単位：円）

		大	中	小	当年度決算(A)	前年度決算(B)	増減(A)-(B)	
サービス活動増減の部	収益	受託金収益			45,421,697	57,227,107	-11,805,410	
			県受託金収益		3,015,056	3,542,944	-527,888	
				障害児等療育支援事業受託金収益	3,015,056	3,542,944	-527,888	
			市受託金収益		42,406,641	53,684,163	-11,277,522	
				指定管理料収益	42,406,641	52,414,163	-10,007,522	
				その他の受託金収益	0	1,270,000	-1,270,000	
			障害福祉サービス等事業収益		150,093,297	131,102,329	18,990,968	
				自立支援給付費収益	131,139	1,000,443	-869,304	
				計画相談支援給付費収益	131,139	1,000,443	-869,304	
				障害児施設給付費収益	148,189,382	128,385,163	19,804,219	
					障害児通所給付費収益	122,409,032	106,955,842	15,453,190
					保育所等訪問支援給付費収益	566,847	1,103,790	-536,943
					障害児相談支援給付費収益	25,213,503	20,325,531	4,887,972
			利用者負担金収益	1,583,264	1,580,551	2,713		
				障害児通所利用者負担金収益	1,583,264	1,580,551	2,713	
			特定費用収益	137,860	136,172	1,688		
			その他の事業収益	51,652	0	51,652		
				受託事業収益(公費)	51,652	0	51,652	
			サービス活動収益計(1)			195,514,994	188,329,436	7,185,558
	費用	人件費				171,704,999	160,619,363	11,085,636
			職員給料		87,949,120	79,913,791	8,035,329	
			職員賞与		18,086,614	16,631,869	1,454,745	
			賞与引当金繰入		11,174,000	11,419,000	-245,000	
			非常勤職員給与		30,776,057	31,138,359	-362,302	
			派遣職員費		805,600	427,160	378,440	
			退職給付費用		2,831,930	1,912,880	919,050	
			法定福利費		20,081,678	19,176,304	905,374	
		事業費			18,004,757	15,598,360	2,406,397	

川西さくら園拠点区分拠点区分事業活動計算書

（自）令和 3年 4月 1日（至）令和 4年 3月31日

（単位：円）

	大	中	小	当年度決算(A)	前年度決算(B)	増減(A)-(B)
		諸謝金		4,108,080	3,635,420	472,660
		旅費交通費		1,980	1,400	580
		消耗器具備品費		2,771,430	2,011,005	760,425
		水道光熱費		3,741,441	3,330,546	410,895
		燃料費		658	0	658
		車輛費		816,223	856,655	-40,432
		保険料		170,500	156,400	14,100
		賃借料(業)		2,396,156	2,407,676	-11,520
		給食費		2,494,795	1,845,635	649,160
		保健衛生費		1,071,612	990,998	80,614
		保育材料費		419,157	354,723	64,434
		雑費		12,725	7,902	4,823
	事務費			10,243,055	9,436,631	806,424
		福利厚生費		682,569	460,920	221,649
		職員被服費		86,136	66,781	19,355
		旅費交通費		13,880	41,040	-27,160
		研修研究費		56,300	66,000	-9,700
		事務消耗品費		632,971	649,233	-16,262
		修繕費		1,318,537	1,609,995	-291,458
		通信運搬費		1,326,560	1,253,004	73,556
		広報費		48,290	75,268	-26,978
		業務委託費		634,129	411,327	222,802
		手数料		131,329	40,852	90,477
		保険料		265,057	225,945	39,112
		賃借料		2,439,199	2,041,833	397,366
		租税公課		8,300	15,200	-6,900
		保守料		2,564,798	2,442,633	122,165
		諸会費		35,000	35,000	0

川西さくら園拠点区分拠点区分事業活動計算書

（自）令和 3年 4月 1日（至）令和 4年 3月31日

（単位：円）

		大	中	小	当年度決算(A)	前年度決算(B)	増減(A)-(B)
			雑費		0	1,600	-1,600
		減価償却費			725,266	657,493	67,773
			減価償却費		725,266	657,493	67,773
		サービス活動費用計(2)			200,678,077	186,311,847	14,366,230
		サービス活動増減差額(3)=(1)-(2)			-5,163,083	2,017,589	-7,180,672
サービス活動外増減の部	収益	その他のサービス活動外収益			69,090	264,527	-195,437
			受入研修費収益		53,000	120,000	-67,000
			雑収益		16,090	144,527	-128,437
		サービス活動外収益計(4)			69,090	264,527	-195,437
	費用	支払利息			832	0	832
			支払利息		832	0	832
		サービス活動外費用計(5)			832	0	832
サービス活動外増減差額(6)=(4)-(5)			68,258	264,527	-196,269		
経常増減差額(7)=(3)+(6)			-5,094,825	2,282,116	-7,376,941		
特別増減の部	収益	施設整備等補助金収益			0	280,000	-280,000
			施設整備等補助金収益		0	280,000	-280,000
		拠点区分間繰入金収益			4,438,233	150,000	4,288,233
			拠点区分間繰入金収益		4,438,233	150,000	4,288,233
		拠点区分間固定資産移管収益			0	1	-1
		拠点区分間固定資産移管収益		0	1	-1	
	特別収益計(8)			4,438,233	430,001	4,008,232	
費用	固定資産売却損・処分損			1	0	1	
		器具及び備品売却損・処分損		1	0	1	
	拠点区分間繰入金費用			0	2,279,119	-2,279,119	
	拠点区分間繰入金費用			0	2,279,119	-2,279,119	

川西さくら園拠点区分拠点区分事業活動計算書

（自）令和 3年 4月 1日（至）令和 4年 3月31日

（単位：円）

	大	中	小	当年度決算(A)	前年度決算(B)	増減(A)-(B)
	特別費用計(9)			1	2,279,119	-2,279,118
	特別増減差額(10)=(8)-(9)			4,438,232	-1,849,118	6,287,350
	税引前当期活動増減差額(11)=(7)+(10)			-656,593	432,998	-1,089,591
	法人税、住民税及び事業税(12)			0	0	0
	法人税等調整額(13)			0	0	0
	当期活動増減差額(14)=(11)-(12)-(13)			-656,593	432,998	-1,089,591
繰越活動増減差額の部	前期繰越活動増減差額(15)			-3,801,617	-4,234,615	432,998
	当期末繰越活動増減差額(16)=(14)+(15)			-4,458,210	-3,801,617	-656,593
	基本金取崩額(17)			0	0	0
	基金取崩額(18)			0	0	0
	その他の積立金取崩額(19)			0	0	0
	その他の積立金積立額(20)			0	0	0
	次期繰越活動増減差額(21)=(16)+(17)+(18)+(19)-(20)			-4,458,210	-3,801,617	-656,593

社会福祉法人名 社会福祉法人川西市社会福祉協議会

事業所名 社会福祉事業区分

事業・拠点 [1100:さくらんぼ拠点区分]

第二号第四様式（第二十三条第四項関係）

さくらんぼ拠点区分拠点区分事業活動計算書

(自) 令和 3年 4月 1日 (至) 令和 4年 3月31日

(単位:円)

	大	中	小	当年度決算(A)	前年度決算(B)	増減(A)-(B)
サービス活動増減の部	収益	障害福祉サービス等事業収益		34,502,781	28,851,848	5,650,933
			障害児施設給付費収益	33,280,471	27,812,606	5,467,865
			障害児通所給付費収益	33,280,471	0	33,280,471
			児童発達支援給付費収益	0	24,443,179	-24,443,179
			放課後等デイサービス給付費収益	0	3,369,427	-3,369,427
		利用者負担金収益		1,222,310	1,039,242	183,068
			障害児通所利用者負担金収益	1,222,310	0	1,222,310
			児童発達支援利用者負担金収益	0	756,399	-756,399
			放課後等デイサービス利用者負担金収益	0	282,843	-282,843
		サービス活動収益計(1)			34,502,781	28,851,848
費用	人件費			29,618,071	28,524,265	1,093,806
		職員給料		10,551,517	10,058,010	493,507
		職員賞与		2,471,798	2,886,684	-414,886
		賞与引当金繰入		1,004,000	1,479,000	-475,000
		非常勤職員給与		12,631,055	10,966,403	1,664,652
		退職給付費用		311,500	222,500	89,000
		法定福利費		2,648,201	2,911,668	-263,467
	事業費			1,252,033	1,951,327	-699,294
		諸謝金		769,500	842,000	-72,500
		消耗器具備品費		294,989	638,190	-343,201
		保険料		79,500	81,900	-2,400
		保健衛生費		74,353	292,923	-218,570
		保育材料費		33,691	96,314	-62,623
	事務費			1,203,305	869,375	333,930
		福利厚生費		191,612	70,031	121,581
		旅費交通費		2,100	250	1,850
		研修研究費		13,200	0	13,200
		事務消耗品費		155,466	72,418	83,048
		修繕費		304,700	181,830	122,870
	通信運搬費		42,879	132,819	-89,940	
	広報費		35,780	14,437	21,343	
	手数料		6,514	7,125	-611	

さくらんぼ拠点区分拠点区分事業活動計算書

(自) 令和 3年 4月 1日 (至) 令和 4年 3月31日

(単位：円)

		大	中	小	当年度決算(A)	前年度決算(B)	増減(A)-(B)
			保険料		3,792	3,811	-19
			賃借料		366,128	305,069	61,059
			保守料		76,134	76,585	-451
			諸会費		5,000	5,000	0
		減価償却費			300,043	273,766	26,277
			減価償却費		300,043	273,766	26,277
			サービス活動費用計(2)		32,373,452	31,618,733	754,719
			サービス活動増減差額(3)=(1)-(2)		2,129,329	-2,766,885	4,896,214
サービス活動外増減の部	収益	その他のサービス活動外収益			14,000	380,000	-366,000
			雑収益		14,000	380,000	-366,000
			サービス活動外収益計(4)		14,000	380,000	-366,000
	費用	支払利息			796	0	796
			支払利息		796	0	796
			サービス活動外費用計(5)		796	0	796
		サービス活動外増減差額(6)=(4)-(5)		13,204	380,000	-366,796	
			経常増減差額(7)=(3)+(6)		2,142,533	-2,386,885	4,529,418
特別増減の部	収益	拠点区分間繰入金収益			0	2,279,119	-2,279,119
			拠点区分間繰入金収益		0	2,279,119	-2,279,119
			特別収益計(8)		0	2,279,119	-2,279,119
	費用	拠点区分間繰入金費用			1,937,108	0	1,937,108
			拠点区分間繰入金費用		1,937,108	0	1,937,108
			特別費用計(9)		1,937,108	0	1,937,108
		特別増減差額(10)=(8)-(9)		-1,937,108	2,279,119	-4,216,227	
		税引前当期活動増減差額(11)=(7)+(10)		205,425	-107,766	313,191	
		法人税、住民税及び事業税(12)		0	0	0	
		法人税等調整額(13)		0	0	0	
		当期活動増減差額(14)=(11)-(12)-(13)		205,425	-107,766	313,191	
繰		前期繰越活動増減差額(15)			-806,717	-698,951	-107,766

事業・拠点 [1100:さくらんぼ拠点区分]

第二号第四様式（第二十三条第四項関係）

さくらんぼ拠点区分拠点区分事業活動計算書

（自）令和 3年 4月 1日（至）令和 4年 3月31日

（単位：円）

	大	中	小	当年度決算(A)	前年度決算(B)	増減(A)-(B)
越	当期末繰越活動増減差額(16)=(14)+(15)			-601,292	-806,717	205,425
活	基本金取崩額(17)			0	0	0
動	基金取崩額(18)			0	0	0
増	その他の積立金取崩額(19)			0	0	0
減	その他の積立金積立額(20)			0	0	0
差						
額						
の						
部	次期繰越活動増減差額(21)=(16)+(17)+(18)+(19)-(20)			-601,292	-806,717	205,425

社会福祉法人名 社会福祉法人川西市社会福祉協議会

事業所名 社会福祉事業区分

事業・拠点 [1200:満寿荘拠点区分]

第二号第四様式（第二十三条第四項関係）

満寿荘拠点区分拠点区分事業活動計算書

（自）令和 3年 4月 1日（至）令和 4年 3月31日

（単位：円）

		大	中	小	当年度決算(A)	前年度決算(B)	増減(A)-(B)	
サービス活動増減の部	収益	受託金収益			70,347,931	62,059,260	8,288,671	
			市受託金収益		56,449,597	47,342,418	9,107,179	
				指定管理料収益	55,933,107	47,342,418	8,590,689	
				短期入所事業受託金収益	516,490	0	516,490	
			訪問介護受託金収益		13,898,334	14,716,842	-818,508	
				訪問介護受託金収益	13,898,334	14,716,842	-818,508	
		介護保険事業収益			22,977,666	23,542,423	-564,757	
			居宅介護料収益（介護報酬収益）		20,679,835	21,188,120	-508,285	
				介護報酬収益	19,411,110	19,898,725	-487,615	
				介護予防報酬収益	1,268,725	1,289,395	-20,670	
			居宅介護料収益（利用者負担金収益）		2,297,831	2,354,303	-56,472	
				介護負担金収益（一般）	2,156,850	2,222,270	-65,420	
				介護予防負担金収益（一般）	140,981	132,033	8,948	
	老人福祉事業収益			72,333,340	77,552,822	-5,219,482		
		措置事業収益		72,333,340	77,552,822	-5,219,482		
			事務費収益	50,818,974	54,266,733	-3,447,759		
			事業費収益	21,514,366	23,286,089	-1,771,723		
			サービス活動収益計(1)		165,658,937	163,154,505	2,504,432	
	費用	人件費				94,047,842	92,561,561	1,486,281
			職員給料			45,935,695	44,653,847	1,281,848
		職員賞与			9,004,353	9,773,571	-769,218	
		賞与引当金繰入			6,194,000	6,477,000	-283,000	
		非常勤職員給与			21,381,268	20,143,992	1,237,276	
		退職給付費用			489,500	489,500	0	
		法定福利費			11,043,026	11,023,651	19,375	
事業費					28,583,092	28,255,818	327,274	
		消耗器具備品費			1,377,523	792,986	584,537	
		水道光熱費			10,152,365	9,395,005	757,360	
	車両費			71,091	104,178	-33,087		
	保険料			155,500	143,000	12,500		

満寿荘拠点区分拠点区分事業活動計算書

（自）令和 3年 4月 1日（至）令和 4年 3月31日

（単位：円）

	大	中	小	当年度決算(A)	前年度決算(B)	増減(A)-(B)
		賃借料(業)		1,589,776	1,203,200	386,576
		給食費		10,453,702	11,068,070	-614,368
		保健衛生費		441,121	667,522	-226,401
		被服費		69,300	38,756	30,544
		教養娯楽費		318,822	307,139	11,683
		日用品費		1,177,496	1,267,664	-90,168
		本人支給金		2,703,823	3,182,080	-478,257
		雑費		72,573	86,218	-13,645
	事務費			42,621,971	44,457,106	-1,835,135
		福利厚生費		449,596	489,655	-40,059
		職員被服費		15,263	24,270	-9,007
		旅費交通費		9,190	25,220	-16,030
		研修研究費		48,700	0	48,700
		事務消耗品費		144,800	398,817	-254,017
		印刷製本費		0	18,000	-18,000
		水道光熱費		1,128,027	1,043,889	84,138
		修繕費		1,258,160	1,874,186	-616,026
		通信運搬費		221,349	233,072	-11,723
		広報費		59,070	0	59,070
		業務委託費		34,903,477	35,721,792	-818,315
		手数料		232,430	443,430	-211,000
		保険料		88,523	77,114	11,409
		賃借料		1,415,136	1,395,353	19,783
		租税公課		5,650	5,500	150
		保守料		2,500,463	2,549,388	-48,925
		諸会費		123,000	126,600	-3,600
		雑費		19,137	30,820	-11,683
	減価償却費			272,388	131,571	140,817
		減価償却費		272,388	131,571	140,817
		サービス活動費用計(2)		165,525,293	165,406,056	119,237

満寿荘拠点区分拠点区分事業活動計算書

（自）令和 3年 4月 1日（至）令和 4年 3月31日

（単位：円）

	大	中	小	当年度決算(A)	前年度決算(B)	増減(A)-(B)
	サービス活動増減差額(3)=(1)-(2)			133,644	-2,251,551	2,385,195
サービス活動外増減の部	収益	その他のサービス活動外収益		66,020	1,362,980	-1,296,960
		雑収益		66,020	1,362,980	-1,296,960
		サービス活動外収益計(4)		66,020	1,362,980	-1,296,960
	費用	支払利息		1,028	0	1,028
		支払利息		1,028	0	1,028
		サービス活動外費用計(5)		1,028	0	1,028
サービス活動外増減差額(6)=(4)-(5)				64,992	1,362,980	-1,297,988
経常増減差額(7)=(3)+(6)				198,636	-888,571	1,087,207
特別増減の部	収益	施設整備等補助金収益		0	487,620	-487,620
		施設整備等補助金収益		0	487,620	-487,620
		特別収益計(8)		0	487,620	-487,620
	費用	固定資産売却損・処分損		2	2	0
		車両運搬具売却損・処分損		1	0	1
		器具及び備品売却損・処分損		1	2	-1
特別費用計(9)		2	2	0		
特別増減差額(10)=(8)-(9)				-2	487,618	-487,620
税引前当期活動増減差額(11)=(7)+(10)				198,634	-400,953	599,587
法人税、住民税及び事業税(12)				0	0	0
法人税等調整額(13)				0	0	0
当期活動増減差額(14)=(11)-(12)-(13)				198,634	-400,953	599,587
繰越活動増	前期繰越活動増減差額(15)			8,258,141	8,659,094	-400,953
	当期末繰越活動増減差額(16)=(14)+(15)			8,456,775	8,258,141	198,634
	基本金取崩額(17)			0	0	0
	基金取崩額(18)			0	0	0
その他の積立金取崩額(19)			0	0	0	

事業・拠点 [1200:満寿荘拠点区分]

第二号第四様式（第二十三条第四項関係）

満寿荘拠点区分拠点区分事業活動計算書

（自）令和 3年 4月 1日（至）令和 4年 3月31日

（単位：円）

	大	中	小	当年度決算(A)	前年度決算(B)	増減(A)-(B)
減 差 額 の 部	その他の積立金積立額(20)			0	0	0
	次期繰越活動増減差額(21)=(16)+(17)+(18)+(19)-(20)			8,456,775	8,258,141	198,634

社会福祉法人名 社会福祉法人川西市社会福祉協議会

事業所名 社会福祉事業区分

事業・拠点 [1500:緑台老人福祉センター拠点区分]

第二号第四様式（第二十三条第四項関係）

緑台老人福祉センター拠点区分拠点区分事業活動計算書

（自）令和 3年 4月 1日（至）令和 4年 3月31日

（単位：円）

		大	中	小	当年度決算(A)	前年度決算(B)	増減(A)-(B)
サービス活動増減の部	収益	受託金収益			21,460,213	19,466,183	1,994,030
			市受託金収益		21,460,213	19,466,183	1,994,030
				指定管理料収益	21,460,213	19,466,183	1,994,030
		サービス活動収益計(1)			21,460,213	19,466,183	1,994,030
	費用	人件費			9,599,561	9,384,086	215,475
			職員給料		2,792,604	2,748,328	44,276
			職員賞与		624,769	658,215	-33,446
			賞与引当金繰入		587,000	637,000	-50,000
			非常勤職員給与		4,486,245	4,285,769	200,476
			法定福利費		1,108,943	1,054,774	54,169
		事業費			5,182,753	4,465,080	717,673
			諸謝金		60,400	22,400	38,000
			消耗器具備品費		158,690	157,858	832
			水道光熱費		4,220,173	3,560,122	660,051
			燃料費		0	1,920	-1,920
			保険料		278,836	296,829	-17,993
			賃借料(業)		345,636	345,636	0
			保健衛生費		101,646	54,472	47,174
			教養娯楽費		16,886	25,843	-8,957
			雑費		486	0	486
		事務費			6,604,309	5,614,937	989,372
			福利厚生費		29,711	30,753	-1,042
			旅費交通費		0	600	-600
			事務消耗品費		65,315	93,814	-28,499
	車輛費		14,559	10,458	4,101		
	修繕費		1,630,016	467,610	1,162,406		

緑台老人福祉センター拠点区分拠点区分事業活動計算書

（自）令和 3年 4月 1日（至）令和 4年 3月31日

（単位：円）

		大	中	小	当年度決算(A)	前年度決算(B)	増減(A)-(B)	
			通信運搬費		126,184	147,582	-21,398	
			業務委託費		2,240,741	2,343,294	-102,553	
			手数料		45,690	45,800	-110	
			保険料		62,842	60,913	1,929	
			賃借料		595,653	556,004	39,649	
			保守料		1,793,598	1,858,109	-64,511	
			減価償却費		73,755	66,651	7,104	
			減価償却費		73,755	66,651	7,104	
			サービス活動費用計(2)			21,460,378	19,530,754	1,929,624
			サービス活動増減差額(3)=(1)-(2)			-165	-64,571	64,406
サービス活動外増減の部	収益	その他のサービス活動外収益			7,370	4,920	2,450	
		雑収益			7,370	4,920	2,450	
		サービス活動外収益計(4)			7,370	4,920	2,450	
	費用	支払利息			784	0	784	
		支払利息			784	0	784	
		サービス活動外費用計(5)			784	0	784	
サービス活動外増減差額(6)=(4)-(5)			6,586	4,920	1,666			
経常増減差額(7)=(3)+(6)			6,421	-59,651	66,072			
特別増減	収益	特別収益計(8)			0	0	0	
		固定資産売却損・処分損			1	1	0	
	費用	器具及び備品売却損・処分損			1	1	0	

事業・拠点 [1500:緑台老人福祉センター拠点区分]

第二号第四様式（第二十三条第四項関係）

緑台老人福祉センター拠点区分拠点区分事業活動計算書

（自）令和 3年 4月 1日（至）令和 4年 3月31日

（単位：円）

		大	中	小	当年度決算(A)	前年度決算(B)	増減(A)-(B)
の 部		特別費用計(9)			1	1	0
		特別増減差額(10)=(8)-(9)			-1	-1	0
		税引前当期活動増減差額(11)=(7)+(10)			6,420	-59,652	66,072
		法人税、住民税及び事業税(12)			0	0	0
		法人税等調整額(13)			0	0	0
		当期活動増減差額(14)=(11)-(12)-(13)			6,420	-59,652	66,072
繰 越 活 動 増 減 差 額 の 部		前期繰越活動増減差額(15)			1,906,693	1,966,345	-59,652
		当期末繰越活動増減差額(16)=(14)+(15)			1,913,113	1,906,693	6,420
		基本金取崩額(17)			0	0	0
		基金取崩額(18)			0	0	0
		その他の積立金取崩額(19)			0	0	0
		その他の積立金積立額(20)			0	0	0
		次期繰越活動増減差額(21)=(16)+(17)+(18)+(19)-(20)			1,913,113	1,906,693	6,420

社会福祉法人名 社会福祉法人川西市社会福祉協議会

事業所名 社会福祉事業区分

事業・拠点 [1700:久代児童センター拠点区分]

第二号第四様式（第二十三条第四項関係）

久代児童センター拠点区分拠点区分事業活動計算書

（自）令和 3年 4月 1日（至）令和 4年 3月31日

（単位：円）

		大	中	小	当年度決算(A)	前年度決算(B)	増減(A)-(B)
サービス活動増減の部	収益	受託金収益			15,286,632	14,395,470	891,162
			市受託金収益		15,286,632	14,395,470	891,162
				指定管理料収益	15,286,632	14,395,470	891,162
		サービス活動収益計(1)			15,286,632	14,395,470	891,162
	費用	人件費			15,878,267	11,441,314	4,436,953
			職員給料		7,980,578	4,642,580	3,337,998
			職員賞与		1,776,422	895,190	881,232
			賞与引当金繰入		954,000	1,296,000	-342,000
			非常勤職員給与		2,841,759	2,916,890	-75,131
			退職給付費用		267,000	267,000	0
			法定福利費		2,058,508	1,423,654	634,854
		事業費			1,575,358	1,250,198	325,160
			諸謝金		4,500	0	4,500
			旅費交通費		3,000	0	3,000
			消耗器具備品費		40,943	38,144	2,799
			水道光熱費		1,306,983	1,001,835	305,148
			保険料		80,716	85,067	-4,351
			保健衛生費		64,319	31,498	32,821
			教養娯楽費		74,897	93,654	-18,757
		事務費			1,509,103	2,137,640	-628,537
	福利厚生費		35,541	26,612	8,929		
	旅費交通費		0	5,200	-5,200		
	研修研究費		2,000	0	2,000		
	事務消耗品費		32,385	39,375	-6,990		
	車輛費		5,714	27,083	-21,369		
	修繕費		20,130	667,150	-647,020		

久代児童センター拠点区分拠点区分事業活動計算書

（自）令和 3年 4月 1日（至）令和 4年 3月31日

（単位：円）

		大	中	小	当年度決算(A)	前年度決算(B)	増減(A)-(B)
		通信運搬費			84,514	87,388	-2,874
		業務委託費			528,310	492,520	35,790
		手数料			8,140	20,416	-12,276
		保険料			24,020	22,267	1,753
		賃借料			352,212	331,469	20,743
		租税公課			0	1,000	-1,000
		保守料			416,137	416,360	-223
		雑費			0	800	-800
		減価償却費			22,045	0	22,045
			減価償却費			22,045	0
	サービス活動費用計(2)			18,984,773	14,829,152	4,155,621	
	サービス活動増減差額(3)=(1)-(2)			-3,698,141	-433,682	-3,264,459	
サービス活動外増減の部	収益	その他のサービス活動外収益			2,200	0	2,200
		雑収益			2,200	0	2,200
		サービス活動外収益計(4)			2,200	0	2,200
	費用	支払利息			456	0	456
		支払利息			456	0	456
		その他のサービス活動外費用			150,100	0	150,100
		雑損失			150,100	0	150,100
	サービス活動外費用計(5)			150,556	0	150,556	
	サービス活動外増減差額(6)=(4)-(5)			-148,356	0	-148,356	
	経常増減差額(7)=(3)+(6)			-3,846,497	-433,682	-3,412,815	
特別	収益	拠点区分間繰入金収益			4,184,088	29,682	4,154,406
		拠点区分間繰入金収益			4,184,088	29,682	4,154,406

久代児童センター拠点区分拠点区分事業活動計算書

（自）令和 3年 4月 1日（至）令和 4年 3月31日

（単位：円）

		大	中	小	当年度決算(A)	前年度決算(B)	増減(A)-(B)	
増減の部		特別収益計(8)			4,184,088	29,682	4,154,406	
	費用	特別費用計(9)			0	0	0	
		特別増減差額(10)=(8)-(9)			4,184,088	29,682	4,154,406	
		税引前当期活動増減差額(11)=(7)+(10)			337,591	-404,000	741,591	
		法人税、住民税及び事業税(12)			0	0	0	
		法人税等調整額(13)			0	0	0	
		当期活動増減差額(14)=(11)-(12)-(13)			337,591	-404,000	741,591	
繰越活動増減差額の部			前期繰越活動増減差額(15)			-721,758	-317,758	-404,000
			当期末繰越活動増減差額(16)=(14)+(15)			-384,167	-721,758	337,591
			基本金取崩額(17)			0	0	0
			基金取崩額(18)			0	0	0
			その他の積立金取崩額(19)			0	0	0
			その他の積立金積立額(20)			0	0	0
		次期繰越活動増減差額(21)=(16)+(17)+(18)+(19)-(20)			-384,167	-721,758	337,591	

社会福祉法人名 社会福祉法人川西市社会福祉協議会

事業所名 社会福祉事業区分

事業・拠点 [1800:久代老人福祉センター拠点区分]

第二号第四様式（第二十三条第四項関係）

久代老人福祉センター拠点区分拠点区分事業活動計算書

（自）令和 3年 4月 1日（至）令和 4年 3月31日

（単位：円）

		大	中	小	当年度決算(A)	前年度決算(B)	増減(A)-(B)
サービス活動増減の部	収益	受託金収益			11,928,796	14,280,039	-2,351,243
			市受託金収益		11,928,796	14,280,039	-2,351,243
				指定管理料収益	11,928,796	14,280,039	-2,351,243
		サービス活動収益計(1)			11,928,796	14,280,039	-2,351,243
	費用	人件費			8,616,623	11,939,071	-3,322,448
			職員給料		5,474,010	7,288,347	-1,814,337
			職員賞与		877,814	2,016,768	-1,138,954
			賞与引当金繰入		381,000	993,000	-612,000
			非常勤職員給与		596,010	0	596,010
			退職給付費用		133,500	133,500	0
			法定福利費		1,154,289	1,507,456	-353,167
		事業費			1,073,717	784,268	289,449
			諸謝金		138,400	22,400	116,000
			消耗器具備品費		42,941	54,999	-12,058
			水道光熱費		703,763	539,448	164,315
			保険料		47,695	61,538	-13,843
			賃借料(業)		47,952	47,952	0
			保健衛生費		75,809	44,787	31,022
			教養娯楽費		17,157	13,144	4,013
		事務費			1,608,994	1,953,770	-344,776
	福利厚生費		42,502	21,320	21,182		
	事務消耗品費		59,378	52,319	7,059		
	車輛費		5,714	27,084	-21,370		
	修繕費		20,130	397,100	-376,970		
	通信運搬費		91,658	124,632	-32,974		
	広報費		10,780	0	10,780		

久代老人福祉センター拠点区分拠点区分事業活動計算書

（自）令和 3年 4月 1日（至）令和 4年 3月31日

（単位：円）

		大	中	小	当年度決算(A)	前年度決算(B)	増減(A)-(B)	
		業務委託費			528,311	492,521	35,790	
		手数料			506	26,670	-26,164	
		保険料			21,366	19,789	1,577	
		賃借料			366,312	328,774	37,538	
		租税公課			0	1,000	-1,000	
		保守料			462,337	462,561	-224	
		減価償却費			22,045	0	22,045	
		減価償却費			22,045	0	22,045	
		サービス活動費用計(2)				11,321,379	14,677,109	-3,355,730
		サービス活動増減差額(3)=(1)-(2)				607,417	-397,070	1,004,487
サービス活動外増減の部	収益	その他のサービス活動外収益			630	2,070	-1,440	
		雑収益			630	2,070	-1,440	
		サービス活動外収益計(4)			630	2,070	-1,440	
	費用	支払利息			456	0	456	
		支払利息			456	0	456	
		サービス活動外費用計(5)			456	0	456	
サービス活動外増減差額(6)=(4)-(5)				174	2,070	-1,896		
経常増減差額(7)=(3)+(6)				607,591	-395,000	1,002,591		
特別増減	収益	特別収益計(8)			0	0	0	
		固定資産売却損・処分損			0	5,014	-5,014	
	費用	器具及び備品売却損・処分損			0	5,014	-5,014	

事業・拠点 [1800:久代老人福祉センター拠点区分]

第二号第四様式（第二十三条第四項関係）

久代老人福祉センター拠点区分拠点区分事業活動計算書

（自）令和 3年 4月 1日（至）令和 4年 3月31日

（単位：円）

		大	中	小	当年度決算(A)	前年度決算(B)	増減(A)-(B)
の 部		特別費用計(9)			0	5,014	-5,014
		特別増減差額(10)=(8)-(9)			0	-5,014	5,014
		税引前当期活動増減差額(11)=(7)+(10)			607,591	-400,014	1,007,605
		法人税、住民税及び事業税(12)			0	0	0
		法人税等調整額(13)			0	0	0
		当期活動増減差額(14)=(11)-(12)-(13)			607,591	-400,014	1,007,605
繰 越 活 動 増 減 差 額 の 部		前期繰越活動増減差額(15)			-320,739	79,275	-400,014
		当期末繰越活動増減差額(16)=(14)+(15)			286,852	-320,739	607,591
		基本金取崩額(17)			0	0	0
		基金取崩額(18)			0	0	0
		その他の積立金取崩額(19)			0	0	0
		その他の積立金積立額(20)			0	0	0
		次期繰越活動増減差額(21)=(16)+(17)+(18)+(19)-(20)			286,852	-320,739	607,591

社会福祉法人名 社会福祉法人川西市社会福祉協議会

事業所名 社会福祉事業区分

事業・拠点 [1900:一の鳥居老人福祉センター拠点区分]

第二号第四様式（第二十三条第四項関係）

一の鳥居老人福祉センター拠点区分拠点区分事業活動計算書

（自）令和 3年 4月 1日（至）令和 4年 3月31日

（単位：円）

		大	中	小	当年度決算(A)	前年度決算(B)	増減(A)-(B)
サービス活動増減の部	収益	受託金収益			14,928,085	18,563,484	-3,635,399
			市受託金収益		14,928,085	18,563,484	-3,635,399
				指定管理料収益	14,928,085	18,563,484	-3,635,399
		サービス活動収益計(1)			14,928,085	18,563,484	-3,635,399
	費用	人件費			7,079,147	9,207,216	-2,128,069
			職員給料		0	2,795,752	-2,795,752
			職員賞与		0	658,215	-658,215
			賞与引当金繰入		481,000	310,000	171,000
			非常勤職員給与		5,351,038	4,206,288	1,144,750
			派遣職員費		566,869	0	566,869
			法定福利費		680,240	1,236,961	-556,721
		事業費			3,018,774	2,617,127	401,647
			諸謝金		27,600	36,000	-8,400
			消耗器具備品費		34,883	12,334	22,549
			水道光熱費		2,469,359	2,032,486	436,873
			保険料		104,563	110,406	-5,843
			賃借料(業)		345,636	345,636	0
			保健衛生費		36,481	79,861	-43,380
			雑費		252	404	-152
		事務費			4,971,044	6,339,271	-1,368,227
	福利厚生費		10,822	22,173	-11,351		
	旅費交通費		920	460	460		
	研修研究費		5,000	0	5,000		
	事務消耗品費		61,263	77,881	-16,618		
	車輛費		6,796	7,872	-1,076		
	修繕費		977,680	2,282,027	-1,304,347		

一の鳥居老人福祉センター拠点区分拠点区分事業活動計算書

（自）令和 3年 4月 1日（至）令和 4年 3月31日

（単位：円）

		大	中	小	当年度決算(A)	前年度決算(B)	増減(A)-(B)
		通信運搬費			94,421	116,886	-22,465
		業務委託費			2,324,561	2,357,504	-32,943
		手数料			27,510	62,600	-35,090
		保険料			42,695	39,425	3,270
		賃借料			666,096	626,447	39,649
		租税公課			2,000	2,000	0
		保守料			743,725	743,996	-271
		雑費			7,555	0	7,555
		減価償却費			60,489	24,840	35,649
			減価償却費			60,489	24,840
	サービス活動費用計(2)			15,129,454	18,188,454	-3,059,000	
	サービス活動増減差額(3)=(1)-(2)			-201,369	375,030	-576,399	
サービス活動外増減の部	収益	その他のサービス活動外収益			840	1,130	-290
		雑収益			840	1,130	-290
		サービス活動外収益計(4)			840	1,130	-290
	費用	支払利息			784	0	784
		支払利息			784	0	784
		サービス活動外費用計(5)			784	0	784
サービス活動外増減差額(6)=(4)-(5)			56	1,130	-1,074		
経常増減差額(7)=(3)+(6)			-201,313	376,160	-577,473		
特別	収益	特別収益計(8)			0	0	0

事業・拠点 [1900:一の鳥居老人福祉センター拠点区分]

第二号第四様式（第二十三条第四項関係）

一の鳥居老人福祉センター拠点区分拠点区分事業活動計算書

（自）令和 3年 4月 1日（至）令和 4年 3月31日

（単位：円）

		大	中	小	当年度決算(A)	前年度決算(B)	増減(A)-(B)
増減の部	費用						
		特別費用計(9)			0	0	0
		特別増減差額(10)=(8)-(9)			0	0	0
税引前当期活動増減差額(11)=(7)+(10)					-201,313	376,160	-577,473
法人税、住民税及び事業税(12)					0	0	0
法人税等調整額(13)					0	0	0
当期活動増減差額(14)=(11)-(12)-(13)					-201,313	376,160	-577,473
繰越活動増減差額の部	前期繰越活動増減差額(15)				1,911,042	1,534,882	376,160
	当期末繰越活動増減差額(16)=(14)+(15)				1,709,729	1,911,042	-201,313
	基本金取崩額(17)				0	0	0
	基金取崩額(18)				0	0	0
	その他の積立金取崩額(19)				0	0	0
	その他の積立金積立額(20)				0	0	0
次期繰越活動増減差額(21)=(16)+(17)+(18)+(19)-(20)					1,709,729	1,911,042	-201,313

社会福祉法人名 社会福祉法人川西市社会福祉協議会

事業所名 社会福祉事業区分

事業・拠点 [2000:ファミリーサポートセンター拠点区分]

第二号第四様式（第二十三条第四項関係）

ファミリーサポートセンター拠点区分拠点区分事業活動計算書

（自）令和 3年 4月 1日（至）令和 4年 3月31日

（単位：円）

		大	中	小	当年度決算(A)	前年度決算(B)	増減(A)-(B)	
サービス活動増減の部	収益	受託金収益			7,484,355	6,656,765	827,590	
			市受託金収益		7,484,355	6,656,765	827,590	
				ファミリーサポートセンター事業受託金収益	7,484,355	6,656,765	827,590	
			サービス活動収益計(1)			7,484,355	6,656,765	827,590
	費用	人件費				6,321,289	5,254,355	1,066,934
			賞与引当金繰入			340,000	178,000	162,000
			非常勤職員給与			5,161,602	4,365,197	796,405
			法定福利費			819,687	711,158	108,529
		事業費				607,972	318,277	289,695
			諸謝金			43,000	76,000	-33,000
			旅費交通費			76,800	69,000	7,800
			消耗器具備品費			106,703	0	106,703
			印刷製本費			90,200	88,000	2,200
			車輛費			2,141	581	1,560
			通信運搬費			257,433	77,368	180,065
			会議費			12,327	7,328	4,999
			保健衛生費			19,368	0	19,368
		事務費				658,338	971,386	-313,048
			福利厚生費			20,618	27,249	-6,631
			旅費交通費			200	0	200
	研修研究費			2,200	0	2,200		
	事務消耗品費			77,013	144,011	-66,998		
	印刷製本費			11,440	53,140	-41,700		
	通信運搬費			100,041	254,925	-154,884		
	手数料			6,700	3,600	3,100		
	保険料			283,440	292,749	-9,309		

ファミリーサポートセンター拠点区分拠点区分事業活動計算書

（自）令和 3年 4月 1日（至）令和 4年 3月31日

（単位：円）

		大	中	小	当年度決算(A)	前年度決算(B)	増減(A)-(B)
			賃借料		70,704	111,548	-40,844
			保守料		29,552	29,164	388
			諸会費		55,000	55,000	0
			雑費		1,430	0	1,430
		減価償却費			57,412	15,792	41,620
			減価償却費		57,412	15,792	41,620
			サービス活動費用計(2)			7,645,011	6,559,810
	サービス活動増減差額(3)=(1)-(2)			-160,656	96,955	-257,611	
サービス活動外増減の部	収益		サービス活動外収益計(4)		0	0	0
	費用	支払利息			7,412	3,955	3,457
			支払利息		7,412	3,955	3,457
		サービス活動外費用計(5)			7,412	3,955	3,457
		サービス活動外増減差額(6)=(4)-(5)			-7,412	-3,955	-3,457
	経常増減差額(7)=(3)+(6)			-168,068	93,000	-261,068	
特別増減の部	収益	拠点区分間繰入金収益			0	230,000	-230,000
			拠点区分間繰入金収益		0	230,000	-230,000
			特別収益計(8)		0	230,000	-230,000
	費用	拠点区分間繰入金費用			0	230,000	-230,000
			拠点区分間繰入金費用		0	230,000	-230,000
	特別費用計(9)			0	230,000	-230,000	

ファミリーサポートセンター拠点区分拠点区分事業活動計算書

（自）令和 3年 4月 1日（至）令和 4年 3月31日

（単位：円）

		大	中	小	当年度決算(A)	前年度決算(B)	増減(A)-(B)
		特別増減差額(10)=(8)-(9)			0	0	0
		税引前当期活動増減差額(11)=(7)+(10)			-168,068	93,000	-261,068
		法人税、住民税及び事業税(12)			0	0	0
		法人税等調整額(13)			0	0	0
		当期活動増減差額(14)=(11)-(12)-(13)			-168,068	93,000	-261,068
繰越活動増減差額の部	前期繰越活動増減差額(15)				-178,000	-271,000	93,000
	当期末繰越活動増減差額(16)=(14)+(15)				-346,068	-178,000	-168,068
	基本金取崩額(17)				0	0	0
	基金取崩額(18)				0	0	0
	その他の積立金取崩額(19)				0	0	0
	その他の積立金積立額(20)				0	0	0
	次期繰越活動増減差額(21)=(16)+(17)+(18)+(19)-(20)				-346,068	-178,000	-168,068

社会福祉法人名 社会福祉法人川西市社会福祉協議会

事業所名 社会福祉事業区分

第三号第四様式（第二十七条第四項関係）

法人運営事業拠点区分拠点区分貸借対照表

令和 4年 3月31日現在

（単位：円）

資 産 の 部						負 債 の 部					
大	中	小	当年度末	前年度末	増 減	大	中	小	当年度末	前年度末	増 減
流動資産			19,116,629	5,912,919	13,203,710	流動負債			21,203,012	9,701,027	11,501,985
	現金預金		17,274,189	190,373	17,083,816		未払費用		15,342,602	1,719,485	13,623,117
	未収金		107,025	68,797	38,228		預り金		17,278	17,483	-205
	前払金		135,415	153,749	-18,334		職員預り金		2,746,132	3,014,059	-267,927
	拠点区分間貸付金		1,600,000	5,500,000	-3,900,000		賞与引当金		3,097,000	4,950,000	-1,853,000
固定資産			77,434,886	74,351,517	3,083,369	固定負債			27,135,641	50,999,488	-23,863,847
基本財産			14,838,894	14,886,616	-47,722		リース債務		5,016,057	695,124	4,320,933
	土地		9,516,195	9,516,195	0		退職給付引当金		1,434,380	28,331,160	-26,896,780
	建物		322,699	370,421	-47,722		中退共解約手当金預り金		3,205,204	3,205,204	0
	定期預金		2,003,930	4,002	1,999,928		特退共解約手当金預り金		17,480,000	18,768,000	-1,288,000
	投資有価証券		2,996,070	4,995,998	-1,999,928		負債の部合計		48,338,653	60,700,515	-12,361,862
その他の固定資産			62,595,992	59,464,901	3,131,091	純資産の部					
	構築物		1	1	0	基本金			15,314,995	15,314,995	0
	器具及び備品		138,428	145,821	-7,393		基本金		15,314,995	15,314,995	0
	有形リース資産		4,936,982	695,124	4,241,858	その他の積立金			35,275,097	15,221,991	20,053,106
	退職手当積立基金預け金		845,280	20,713,760	-19,868,480		廣政社会福祉運用財産積立金		20,000,000	0	20,000,000
	退職慰労金積立資産		715,000	715,000	0		社協財政調整積立金		4,582,147	4,582,063	84
	社協財政調整積立資産		4,582,147	4,582,063	84		社会福社会館建設積立金		9,992,773	9,992,773	0
	社会福社会館建設積立資産		9,992,773	9,992,773	0		記念事業積立金		700,177	600,165	100,012
	記念事業積立資産		700,177	600,165	100,012		職員研修積立金		0	46,990	-46,990
	職員研修積立資産		0	46,990	-46,990	次期繰越活動増減差額			-2,377,230	-10,973,065	8,595,835

事業所名 社会福祉事業区分

第三号第四様式（第二十七条第四項関係）

法人運営事業拠点区分拠点区分貸借対照表

令和 4年 3月31日現在

（単位：円）

資 産 の 部					純 資 産 の 部						
大	中	小	当年度末	前年度末	増 減	大	中	小	当年度末	前年度末	増 減
	中退共解約手当金預り資産		3,205,204	3,205,204	0		次期繰越活動増減差額		-2,377,230	-10,973,065	8,595,835
	廣政社会福祉運用財産積立資産		20,000,000	0	20,000,000		（うち当期活動増減差額）		28,648,941	-501,289	29,150,230
	特退共解約手当金預り資産		17,480,000	18,768,000	-1,288,000		純資産の部合計		48,212,862	19,563,921	28,648,941
	資産の部合計		96,551,515	80,264,436	16,287,079		負債及び純資産の部合計		96,551,515	80,264,436	16,287,079

社会福祉法人名 社会福祉法人川西市社会福祉協議会

事業所名 社会福祉事業区分

第三号第四様式（第二十七条第四項関係）

地域福祉事業拠点区分拠点区分貸借対照表

令和 4年 3月31日現在

(単位：円)

資 産 の 部						負 債 の 部					
大	中	小	当年度末	前年度末	増 減	大	中	小	当年度末	前年度末	増 減
流 動 資 産			124,121,074	45,049,527	79,071,547	流 動 負 債			26,610,355	21,032,875	5,577,480
	現 金 預 金		27,741,931	23,287,859	4,454,072		未 払 費 用		15,800,409	13,145,375	2,655,034
	有 価 証 券		95,000,000	20,000,000	75,000,000		預 り 金		4,220,946	1,642,500	2,578,446
	未 収 金		811,599	1,159,828	-348,229		賞 与 引 当 金		6,589,000	6,245,000	344,000
	前 払 金		567,544	601,840	-34,296	固 定 負 債			23,766,747	19,813,639	3,953,108
固 定 資 産			89,129,493	161,184,270	-72,054,777		リ ー ス 債 務		2,189,817	1,042,349	1,147,468
そ の 他 の 固 定 資 産			89,129,493	161,184,270	-72,054,777		退 職 給 付 引 当 金		21,576,930	18,771,290	2,805,640
	建 物		1,334,438	1,520,022	-185,584		負 債 の 部 合 計		50,377,102	40,846,514	9,530,588
	車 輛 運 搬 具		1	1	0	純 資 産 の 部					
	器 具 及 び 備 品		346,249	415,802	-69,553	基 金			102,087,341	102,037,771	49,570
	有 形 リ ー ス 資 産		2,167,735	1,042,349	1,125,386		田 中 福 祉 基 金		33,000,000	33,000,000	0
	退 職 手 当 積 立 基 金 預 け 金		17,585,990	15,036,150	2,549,840		ホ ー ラ ン テ ィ ア 基 金		19,087,341	19,037,771	49,570
	田 中 福 祉 基 金 運 用 財 産 積 立 資 産		20,000,000	13,000,000	7,000,000		谷 口 交 通 遺 児 基 金		50,000,000	50,000,000	0
	ボ ラ ン テ ィ ア 基 金 積 立 資 産		19,087,341	19,037,771	49,570	そ の 他 の 積 立 金			60,607,739	61,132,175	-524,436
	谷 口 交 通 遺 児 基 金 積 立 資 産		0	50,000,000	-50,000,000		善 意 銀 行 財 政 調 整 積 立 金		6,944,580	6,944,447	133
	善 意 銀 行 財 政 調 整 積 立 資 産		6,944,580	6,944,447	133		一 井 基 金 運 用 財 産 積 立 金		50,000,000	50,524,682	-524,682
	一 井 基 金 運 用 財 産 積 立 資 産		20,000,000	50,524,682	-30,524,682		ひ だ ま り 基 金 助 成 運 用 財 産 積 立 金		3,663,159	3,663,046	113
	ひ だ ま り 基 金 助 成 運 用 財 産 積 立 資 産		1,663,159	3,663,046	-1,999,887	次 期 繰 越 活 動 増 減 差 額			178,385	2,217,337	-2,038,952
							次 期 繰 越 活 動 増 減 差 額 (うち当期活動増減差額)		178,385	2,217,337	-2,038,952
									-2,563,388	-3,529,503	966,115

事業所名 社会福祉事業区分

第三号第四様式（第二十七条第四項関係）

地域福祉事業拠点区分拠点区分貸借対照表

令和 4年 3月31日現在

(単位：円)

資 産 の 部						純 資 産 の 部					
大	中	小	当年度末	前年度末	増 減	大	中	小	当年度末	前年度末	増 減
							純 資 産 の 部 合 計		162,873,465	165,387,283	-2,513,818
資 産 の 部 合 計			213,250,567	206,233,797	7,016,770		負 債 及 び 純 資 産 の 部 合 計		213,250,567	206,233,797	7,016,770

社会福祉法人名 社会福祉法人川西市社会福祉協議会

事業所名 社会福祉事業区分

第三号第四様式（第二十七条第四項関係）

すこやかサービスセンター拠点区分拠点区分貸借対照表

令和 4年 3月31日現在

（単位：円）

資 産 の 部						負 債 の 部					
大	中	小	当年度末	前年度末	増 減	大	中	小	当年度末	前年度末	増 減
流 動 資 産			12,149,881	12,421,117	-271,236	流 動 負 債			2,468,307	3,038,539	-570,232
	現 金 預 金		6,695,306	7,038,716	-343,410		未 払 費 用		1,828,307	1,765,539	62,768
	未 収 金		5,264,950	5,299,250	-34,300		賞 与 引 当 金		640,000	1,273,000	-633,000
	前 払 金		189,625	83,151	106,474	固 定 負 債			1,051,096	173,712	877,384
固 定 資 産			1,709,595	1,074,882	634,713		リ ー ス 債 務		1,051,096	173,712	877,384
そ の 他 の 固 定 資 産			1,709,595	1,074,882	634,713	負 債 の 部 合 計			3,519,403	3,212,251	307,152
	車 輛 運 搬 具		300,518	457,798	-157,280	純 資 産 の 部					
	器 具 及 び 備 品		374,132	443,372	-69,240	次 期 繰 越 活 動 増 減 差 額			10,340,073	10,283,748	56,325
	有 形 リ ー ス 資 産		1,034,945	173,712	861,233		次 期 繰 越 活 動 増 減 差 額 (うち当期活動増減差額)		10,340,073	10,283,748	56,325
									56,325	1,370,552	-1,314,227
						純 資 産 の 部 合 計			10,340,073	10,283,748	56,325
資 産 の 部 合 計			13,859,476	13,495,999	363,477	負 債 及 び 純 資 産 の 部 合 計			13,859,476	13,495,999	363,477

社会福祉法人名 社会福祉法人川西市社会福祉協議会

事業所名 社会福祉事業区分

第三号第四様式（第二十七条第四項関係）

障がい者基幹相談支援センター拠点区分拠点区分貸借対照表

令和 4年 3月31日現在

（単位：円）

資 産 の 部						負 債 の 部						
大	中	小	当年度末	前年度末	増 減	大	中	小	当年度末	前年度末	増 減	
流 動 資 産			1,121,863	2,272,841	-1,150,978	流 動 負 債			3,715,249	4,819,227	-1,103,978	
	現 金 預 金		555,931	1,147,261	-591,330		未 払 費 用		1,106,249	2,257,227	-1,150,978	
	未 収 金		501,042	1,061,060	-560,018		賞 与 引 当 金		2,609,000	2,562,000	47,000	
	前 払 金		64,890	64,520	370	固 定 負 債			1,016,449	608,069	408,380	
固 定 資 産			1,197,555	608,070	589,485		リ ー ス 債 務		1,016,449	608,069	408,380	
そ の 他 の 固 定 資 産			1,197,555	608,070	589,485		負 債 の 部 合 計		4,731,698	5,427,296	-695,598	
	車 輛 運 搬 具		0	1	-1		純 資 産 の 部					
	有 形 リ ー ス 資 産		1,006,155	608,069	398,086	次 期 繰 越 活 動 増 減 差 額			-2,412,280	-2,546,385	134,105	
	ソ フ ト ウ ェ ア		191,400	0	191,400		次 期 繰 越 活 動 増 減 差 額 (うち当期活動増減差額)		-2,412,280	-2,546,385	134,105	
									134,105	1,280,980	-1,146,875	
							純 資 産 の 部 合 計			-2,412,280	-2,546,385	134,105
資 産 の 部 合 計			2,319,418	2,880,911	-561,493	負 債 及 び 純 資 産 の 部 合 計			2,319,418	2,880,911	-561,493	

社会福祉法人名 社会福祉法人川西市社会福祉協議会

事業所名 社会福祉事業区分

第三号第四様式（第二十七条第四項関係）

小戸作業所拠点区分拠点区分貸借対照表

令和 4年 3月31日現在

（単位：円）

資 産 の 部						負 債 の 部					
大	中	小	当年度末	前年度末	増 減	大	中	小	当年度末	前年度末	増 減
流動資産			18,462,314	21,015,010	-2,552,696	流動負債			20,774,124	23,975,820	-3,201,696
	現金預金		3,291,423	4,355,862	-1,064,439		事業未払金		1,481,868	1,577,478	-95,610
	事業未収金		878,517	920,898	-42,381		未払費用		12,080,888	8,342,129	3,738,759
	未収金		13,619,358	15,186,130	-1,566,772		預り金		1,368	497,213	-495,845
	貯蔵品		40,595	6,560	34,035		拠点区分間 借入金		0	5,700,000	-5,700,000
	前払金		632,421	545,560	86,861		賞与引当金		7,210,000	7,859,000	-649,000
固定資産			1,772,141	1,359,343	412,798	固定負債			1,672,270	1,235,470	436,800
その他の 固定資産			1,772,141	1,359,343	412,798		リース債務		436,800	0	436,800
	機械及び装置		1	2	-1		退職給付 引当金		1,235,470	1,235,470	0
	器具及び備品		61,900	78,101	-16,201		負債の部合計		22,446,394	25,211,290	-2,764,896
	有形リース資産		429,000	0	429,000	純資産の部					
	退職手当積立基金 預け金		1,281,240	1,281,240	0	基本金			3,500,000	3,500,000	0
							基本金		3,500,000	3,500,000	0
						次期繰越活動 増減差額			-5,711,939	-6,336,937	624,998
							次期繰越活動 増減差額 (うち当期活動 増減差額)		-5,711,939	-6,336,937	624,998
							純資産の部合計		624,998	-228,281	853,279
									-2,211,939	-2,836,937	624,998
	資産の部合計		20,234,455	22,374,353	-2,139,898		負債及び 純資産の部合計		20,234,455	22,374,353	-2,139,898

社会福祉法人名 社会福祉法人川西市社会福祉協議会

事業所名 社会福祉事業区分

第三号第四様式（第二十七条第四項関係）

川西作業所拠点区分拠点区分貸借対照表

令和 4年 3月31日現在

（単位：円）

資 産 の 部						負 債 の 部					
大	中	小	当年度末	前年度末	増 減	大	中	小	当年度末	前年度末	増 減
流動資産			9,375,424	9,909,041	-533,617	流動負債			10,634,491	11,887,108	-1,252,617
	現金預金		3,905,292	3,326,068	579,224		事業未払金		1,734,629	1,477,434	257,195
	事業未収金		795,737	557,383	238,354		未払費用		4,312,862	3,903,674	409,188
	未収金		4,397,854	5,793,973	-1,396,119		拠点区分間借入金		2,600,000	3,800,000	-1,200,000
	貯蔵品		15,900	2,677	13,223		賞与引当金		1,987,000	2,706,000	-719,000
	前払金		260,641	228,940	31,701	固定負債			436,800	0	436,800
固定資産			429,013	13	429,000		リース債務		436,800	0	436,800
その他の固定資産			429,013	13	429,000		負債の部合計		11,071,291	11,887,108	-815,817
	機械及び装置		9	9	0	純資産の部					
	器具及び備品		4	4	0	基本金			1,767,000	1,767,000	0
	有形リース資産		429,000	0	429,000		基本金		1,767,000	1,767,000	0
						次期繰越活動増減差額			-3,033,854	-3,745,054	711,200
							次期繰越活動増減差額		-3,033,854	-3,745,054	711,200
							(うち当期活動増減差額)		711,200	-499,001	1,210,201
							純資産の部合計		-1,266,854	-1,978,054	711,200
	資産の部合計		9,804,437	9,909,054	-104,617		負債及び純資産の部合計		9,804,437	9,909,054	-104,617

ひまわり荘拠点区分拠点区分貸借対照表

令和 4年 3月31日現在

（単位：円）

資 産 の 部						負 債 の 部					
大	中	小	当年度末	前年度末	増 減	大	中	小	当年度末	前年度末	増 減
流 動 資 産			13,222,885	13,006,825	216,060	流 動 負 債			8,362,759	9,208,699	-845,940
	現 金 預 金		8,548,277	7,399,381	1,148,896		未 払 費 用		5,624,675	5,408,615	216,060
	未 収 金		4,346,604	5,298,944	-952,340		預 り 金		4,084	4,084	0
	前 払 金		328,004	308,500	19,504		賞 与 引 当 金		2,734,000	3,796,000	-1,062,000
固 定 資 産			556,766	170,440	386,326	固 定 負 債			436,800	0	436,800
そ の 他 の 固 定 資 産			556,766	170,440	386,326		リ ー ス 債 務		436,800	0	436,800
	器 具 及 び 備 品		127,766	170,440	-42,674		負 債 の 部 合 計		8,799,559	9,208,699	-409,140
	有 形 リ ー ス 資 産		429,000	0	429,000		純 資 産 の 部				
						基 本 金			4,300,000	4,300,000	0
							基 本 金		4,300,000	4,300,000	0
						次 期 繰 越 活 動 増 減 差 額			680,092	-331,434	1,011,526
							次 期 繰 越 活 動 増 減 差 額 (うち当期活動増減差額)		680,092	-331,434	1,011,526
									1,011,526	-587,537	1,599,063
							純 資 産 の 部 合 計		4,980,092	3,968,566	1,011,526
	資 産 の 部 合 計		13,779,651	13,177,265	602,386		負 債 及 び 純 資 産 の 部 合 計		13,779,651	13,177,265	602,386

社会福祉法人名 社会福祉法人川西市社会福祉協議会

事業所名 社会福祉事業区分

第三号第四様式（第二十七条第四項関係）

川西さくら園拠点区分拠点区分貸借対照表

令和 4年 3月31日現在

（単位：円）

資 産 の 部						負 債 の 部					
大	中	小	当年度末	前年度末	増 減	大	中	小	当年度末	前年度末	増 減
流動資産			46,656,899	54,271,188	-7,614,289	流動負債			40,954,747	48,814,036	-7,859,289
	現金預金		10,240,223	16,388,899	-6,148,676		未払費用		29,738,345	37,342,101	-7,603,756
	未収金		28,799,670	26,760,464	2,039,206		預り金		42,402	52,935	-10,533
	貯蔵品		7,342	4,439	2,903		賞与引当金		11,174,000	11,419,000	-245,000
	立替金		4,000	0	4,000	固定負債			19,793,634	18,116,600	1,677,034
	前払金		624,556	411,540	213,016		リース債務		447,104	0	447,104
	拠点区分間貸付金		6,981,108	10,705,846	-3,724,738		退職給付引当金		19,346,530	18,116,600	1,229,930
固定資産			17,633,272	16,857,831	775,441		負債の部合計		60,748,381	66,930,636	-6,182,255
その他の固定資産			17,633,272	16,857,831	775,441	純資産の部					
	車輜運搬具		1	1	0	基本金			8,000,000	8,000,000	0
	器具及び備品		2,077,541	2,301,020	-223,479		基本金		8,000,000	8,000,000	0
	有形リース資産		439,120	0	439,120	次期繰越活動増減差額			-4,458,210	-3,801,617	-656,593
	退職手当積立基金預け金		15,116,610	14,556,810	559,800		次期繰越活動増減差額（うち当期活動増減差額）		-4,458,210	-3,801,617	-656,593
							純資産の部合計		3,541,790	4,198,383	-656,593
	資産の部合計		64,290,171	71,129,019	-6,838,848		負債及び純資産の部合計		64,290,171	71,129,019	-6,838,848

社会福祉法人名 社会福祉法人川西市社会福祉協議会

事業所名 社会福祉事業区分

第三号第四様式（第二十七条第四項関係）

さくらんぼ拠点区分拠点区分貸借対照表

令和 4年 3月31日現在

（単位：円）

資 産 の 部						負 債 の 部					
大	中	小	当年度末	前年度末	増 減	大	中	小	当年度末	前年度末	増 減
流 動 資 産			7,302,712	8,229,583	-926,871	流 動 負 債			8,306,712	9,708,583	-1,401,871
	現 金 預 金		2,101,446	2,607,504	-506,058		未 払 費 用		1,312,876	1,517,050	-204,174
	未 収 金		5,061,366	5,542,579	-481,213		預 り 金		8,728	6,687	2,041
	前 払 金		139,900	79,500	60,400		拠 点 区 分 間 借 入 金		5,981,108	6,705,846	-724,738
固 定 資 産			829,260	672,283	156,977		賞 与 引 当 金		1,004,000	1,479,000	-475,000
そ の 他 の 固 定 資 産			829,260	672,283	156,977	固 定 負 債			426,552	0	426,552
	器 具 及 び 備 品		410,325	672,283	-261,958		リ ー ス 債 務		426,552	0	426,552
	有 形 リ ー ス 資 産		418,935	0	418,935		負 債 の 部 合 計		8,733,264	9,708,583	-975,319
						純 資 産 の 部					
						次 期 繰 越 活 動 増 減 差 額			-601,292	-806,717	205,425
						次 期 繰 越 活 動 増 減 差 額 (うち当期活動 増 減 差 額)			-601,292	-806,717	205,425
									205,425	-107,766	313,191
						純 資 産 の 部 合 計			-601,292	-806,717	205,425
資 産 の 部 合 計			8,131,972	8,901,866	-769,894	負 債 及 び 純 資 産 の 部 合 計			8,131,972	8,901,866	-769,894

社会福祉法人名 社会福祉法人川西市社会福祉協議会

事業所名 社会福祉事業区分

第三号第四様式（第二十七条第四項関係）

満寿荘拠点区分拠点区分貸借対照表

令和 4年 3月31日現在

（単位：円）

資 産 の 部						負 債 の 部					
大	中	小	当年度末	前年度末	増 減	大	中	小	当年度末	前年度末	増 減
流動資産			31,327,963	29,766,550	1,561,413	流動負債			18,632,535	17,354,122	1,278,413
	現金預金		17,198,398	16,203,801	994,597		未払費用		12,438,535	10,877,122	1,561,413
	未収金		13,573,242	13,090,195	483,047		賞与引当金		6,194,000	6,477,000	-283,000
	貯蔵品		279,902	241,104	38,798	固定負債			553,336	0	553,336
	前払金		276,421	231,450	44,971		リース債務		553,336	0	553,336
固定資産			1,314,683	845,713	468,970	負債の部合計			19,185,871	17,354,122	1,831,749
その他の 固定資産			1,314,683	845,713	468,970	純資産の部					
	建物		2	2	0	基本金			5,000,000	5,000,000	0
	車両運搬具		0	1	-1		基本金		5,000,000	5,000,000	0
	器具及び備品		771,226	845,710	-74,484	次期繰越活動 増減差額			8,456,775	8,258,141	198,634
	有形リース資産		543,455	0	543,455		次期繰越活動 増減差額 (うち当期活動 増減差額)		8,456,775	8,258,141	198,634
									198,634	-400,953	599,587
						純資産の部合計			13,456,775	13,258,141	198,634
資産の部合計			32,642,646	30,612,263	2,030,383	負債及び 純資産の部合計			32,642,646	30,612,263	2,030,383

社会福祉法人名 社会福祉法人川西市社会福祉協議会

事業所名 社会福祉事業区分

第三号第四様式（第二十七条第四項関係）

緑台老人福祉センター拠点区分拠点区分貸借対照表

令和 4年 3月31日現在

（単位：円）

資 産 の 部						負 債 の 部					
大	中	小	当年度末	前年度末	増 減	大	中	小	当年度末	前年度末	増 減
流 動 資 産			6,554,610	6,510,122	44,488	流 動 負 債			3,049,587	3,055,099	-5,512
	現 金 預 金		6,257,053	6,198,514	58,539		未 払 費 用		2,461,220	2,417,528	43,692
	未 収 金		1,090	1,212	-122		預 り 金		1,367	571	796
	前 払 金		296,467	310,396	-13,929		賞 与 引 当 金		587,000	637,000	-50,000
固 定 資 産			465,554	86,670	378,884	固 定 負 債			422,464	0	422,464
そ の 他 の 固 定 資 産			465,554	86,670	378,884		リ ー ス 債 務		422,464	0	422,464
	建 物		1	1	0		負 債 の 部 合 計		3,472,051	3,055,099	416,952
	器 具 及 び 備 品		50,633	86,669	-36,036		純 資 産 の 部				
	有 形 リ ー ス 資 産		414,920	0	414,920	基 本 金			1,635,000	1,635,000	0
							基 本 金		1,635,000	1,635,000	0
							次 期 繰 越 活 動 増 減 差 額		1,913,113	1,906,693	6,420
							次 期 繰 越 活 動 増 減 差 額		1,913,113	1,906,693	6,420
							（ うち 当 期 活 動 増 減 差 額 ）		6,420	-59,652	66,072
							純 資 産 の 部 合 計		3,548,113	3,541,693	6,420
	資 産 の 部 合 計		7,020,164	6,596,792	423,372		負 債 及 び 純 資 産 の 部 合 計		7,020,164	6,596,792	423,372

久代児童センター拠点区分拠点区分貸借対照表

令和 4年 3月31日現在

(単位：円)

資 産 の 部						負 債 の 部					
大	中	小	当年度末	前年度末	増 減	大	中	小	当年度末	前年度末	増 減
流 動 資 産			2,242,757	2,425,368	-182,611	流 動 負 債			1,502,516	2,027,127	-524,611
	現 金 預 金		2,109,851	2,176,898	-67,047		未 払 費 用		548,516	731,127	-182,611
	未 収 金		50,767	152,834	-102,067		賞 与 引 当 金		954,000	1,296,000	-342,000
	前 払 金		82,139	95,636	-13,497	固 定 負 債			246,904	0	246,904
固 定 資 産			242,496	1	242,495		リ ー ス 債 務		246,904	0	246,904
そ の 他 の 固 定 資 産			242,496	1	242,495	負 債 の 部 合 計			1,749,420	2,027,127	-277,707
	器 具 及 び 備 品		1	1	0	純 資 産 の 部					
	有 形 リ ー ス 資 産		242,495	0	242,495	基 本 金			1,120,000	1,120,000	0
							基 本 金		1,120,000	1,120,000	0
						次 期 繰 越 活 動 増 減 差 額			-384,167	-721,758	337,591
							次 期 繰 越 活 動 増 減 差 額 (うち当期活動増減差額)		-384,167	-721,758	337,591
							純 資 産 の 部 合 計		337,591	-404,000	741,591
									735,833	398,242	337,591
資 産 の 部 合 計			2,485,253	2,425,369	59,884	負 債 及 び 純 資 産 の 部 合 計			2,485,253	2,425,369	59,884

社会福祉法人名 社会福祉法人川西市社会福祉協議会

事業所名 社会福祉事業区分

第三号第四様式（第二十七条第四項関係）

久代老人福祉センター拠点区分拠点区分貸借対照表

令和 4年 3月31日現在

（単位：円）

資 産 の 部						負 債 の 部					
大	中	小	当年度末	前年度末	増 減	大	中	小	当年度末	前年度末	増 減
流 動 資 産			2,158,123	1,942,404	215,719	流 動 負 債			876,866	1,273,147	-396,281
	現 金 預 金		2,054,348	1,861,100	193,248		未 払 費 用		493,703	279,576	214,127
	未 収 金		42,030	18,689	23,341		預 り 金		2,163	571	1,592
	前 払 金		61,745	62,615	-870		賞 与 引 当 金		381,000	993,000	-612,000
固 定 資 産			242,499	4	242,495	固 定 負 債			246,904	0	246,904
そ の 他 の 固 定 資 産			242,499	4	242,495		リ ー ス 債 務		246,904	0	246,904
	器 具 及 び 備 品		4	4	0		負 債 の 部 合 計		1,123,770	1,273,147	-149,377
	有 形 リ ー ス 資 産		242,495	0	242,495		純 資 産 の 部				
						基 本 金			990,000	990,000	0
							基 本 金		990,000	990,000	0
						次 期 繰 越 活 動 増 減 差 額			286,852	-320,739	607,591
							次 期 繰 越 活 動 増 減 差 額		286,852	-320,739	607,591
							（ うち 当 期 活 動 増 減 差 額 ）		607,591	-400,014	1,007,605
							純 資 産 の 部 合 計		1,276,852	669,261	607,591
							負 債 及 び 純 資 産 の 部 合 計		2,400,622	1,942,408	458,214
	資 産 の 部 合 計		2,400,622	1,942,408	458,214						

一の鳥居老人福祉センター拠点区分拠点区分貸借対照表

令和 4年 3月31日現在

（単位：円）

資 産 の 部						負 債 の 部					
大	中	小	当年度末	前年度末	増 減	大	中	小	当年度末	前年度末	増 減
流 動 資 産			6,042,371	7,215,315	-1,172,944	流 動 負 債			3,175,104	4,177,048	-1,001,944
	現 金 預 金		5,863,088	7,075,616	-1,212,528		未 払 費 用		2,693,308	3,864,598	-1,171,290
	未 収 金		44,934	4,196	40,738		預 り 金		796	2,450	-1,654
	前 払 金		134,349	135,503	-1,154		賞 与 引 当 金		481,000	310,000	171,000
固 定 資 産			414,926	22,775	392,151	固 定 負 債			422,464	0	422,464
基 本 財 産			1	1	0		リ ー ス 債 務		422,464	0	422,464
	建 物		1	1	0		負 債 の 部 合 計		3,597,568	4,177,048	-579,480
そ の 他 の 固 定 資 産			414,925	22,774	392,151	純 資 産 の 部					
	器 具 及 び 備 品		5	22,774	-22,769	基 本 金			1,150,000	1,150,000	0
	有 形 リ ー ス 資 産		414,920	0	414,920		基 本 金		1,150,000	1,150,000	0
						次 期 繰 越 活 動 増 減 差 額			1,709,729	1,911,042	-201,313
							次 期 繰 越 活 動 増 減 差 額 (うち当期活動増減差額)		1,709,729	1,911,042	-201,313
									-201,313	376,160	-577,473
							純 資 産 の 部 合 計		2,859,729	3,061,042	-201,313
	資 産 の 部 合 計		6,457,297	7,238,090	-780,793		負 債 及 び 純 資 産 の 部 合 計		6,457,297	7,238,090	-780,793

社会福祉法人名 社会福祉法人川西市社会福祉協議会

事業所名 社会福祉事業区分

第三号第四様式（第二十七条第四項関係）

ファミリーサポートセンター拠点区分拠点区分貸借対照表

令和 4年 3月31日現在

（単位：円）

資 産 の 部						負 債 の 部					
大	中	小	当年度末	前年度末	増 減	大	中	小	当年度末	前年度末	増 減
流 動 資 産			730,907	618,935	111,972	流 動 負 債			1,070,907	796,935	273,972
	現 金 預 金		727,194	607,476	119,718		未 払 費 用		730,907	618,935	111,972
	未 収 金		993	8,739	-7,746		賞 与 引 当 金		340,000	178,000	162,000
	前 払 金		2,720	2,720	0	固 定 負 債			486,448	173,712	312,736
固 定 資 産			480,380	173,712	306,668		リ ー ス 債 務		486,448	173,712	312,736
そ の 他 の 固 定 資 産			480,380	173,712	306,668	負 債 の 部 合 計			1,557,355	970,647	586,708
	有 形 リ ー ス 資 産		480,380	173,712	306,668	純 資 産 の 部					
						次 期 繰 越 活 動 増 減 差 額			-346,068	-178,000	-168,068
							次 期 繰 越 活 動 増 減 差 額		-346,068	-178,000	-168,068
							(うち当期活動増減差額)		-168,068	93,000	-261,068
						純 資 産 の 部 合 計			-346,068	-178,000	-168,068
資 産 の 部 合 計			1,211,287	792,647	418,640	負 債 及 び 純 資 産 の 部 合 計			1,211,287	792,647	418,640

計算書類に対する注記

1. 資産の評価基準及び評価方法、固定資産の減価償却方法、引当金の計上基準等計算書類の作成に関する重要な会計方針
 - (1) 有価証券の評価基準及び評価方法…すべて満期保有目的の債券のため償却原価法(定額法)
 - (2) 棚卸資産の評価…最終仕入原価法による原価法
 - (3) 固定資産の減価償却の方法…定額法
 - (4) 引当金の計上基準
 - 退職給付引当金…職員の退職給付に備えるため、期末退職金要支給額に基づき計上
 - 賞与引当金…支給見込額の当期負担分を計上
 - (5) 消費税等の会計処理…税込み方式
2. 重要な会計方針を変更した場合には、その旨、変更の理由及び当該変更による影響額
該当無し
3. 法人で採用する退職給付制度
全国社会福祉団体職員退職手当積立基金(退職給付引当金は掛金累計額で計上)、社会福祉施設職員等退職手当共済
4. 拠点が作成する計算書類並びにサービス区分
 - (1) 拠点区分の計算書類(拠点区分資金収支計算書(第一号第四様式)、拠点区分事業活動計算書(第二号第四様式)、拠点区分貸借対照表(第三号第四様式))
 - (2) 拠点区分におけるサービス区分の内容等

拠点区分	サービス区分	拠点区分資金収支 明細書(別紙3(10))	拠点区分事業活動 明細書(別紙3(11))
法人運営事業	法人運営事業	-	○

5. 基本財産の増減の内容及び金額

基本財産の種類	前期末残高	当期増加額	当期減少額	当期末残高
土地	9,516,195	0	0	9,516,195
建物(基本財産)	370,421	0	47,722	322,699
定期預金(基本財産特定預金)	4,002	2,000,000	72	2,003,930
投資有価証券	4,995,998	72	2,000,000	2,996,070
合 計	14,886,616	2,000,072	2,047,794	14,838,894

6. 基本金又は固定資産の売却若しくは処分に係る国庫補助金等特別積立金の取崩しを行った場合には、その旨、その理由及び金額
該当無し
7. 担保に供している資産に関する事項
該当無し
8. 固定資産について減価償却累計額を直接控除した残額のみを記載した場合には、当該資産の取得価額、減価償却累計額及び当期末残高

種 類	取得価格	減価償却累計額	当期末残高
建物	0	0	0
構築物	873,663	873,662	1
車両運搬具	0	0	0
器具・備品	1,494,600	1,356,172	138,428
機械・装置	0	0	0
有形リース資産	5,503,977	566,995	4,936,982
ソフトウェア	0	0	0
合 計	7,872,240	2,796,829	5,075,411

上表の種類欄のその他は、ファイナンスリース資産の電話機(NTTビジネスホンαN1(L))を定額法で処理

9. 債権について徴収不能引当金を直接控除した残額のみを記載した場合には、当該債券の金額、徴収不能引当金の当期末残高及び当該債権の当期末残高
該当無し
10. 満期保有目的の債権の内訳並びに帳簿価額、時価及び評価損益

種 類	帳簿価格	時価	評価損益
第145回大阪府公募公債	2,996,070	2,999,700	3,630
合 計	2,996,070	2,999,700	3,630

11. 重要な後発事象
該当無し
12. その他社会福祉法人の資金収支及び純資産の増減の状況並びに資産、負債及び純資産の状況を明らかにするために必要な事項
該当無し

計算書類に対する注記

1. 資産の評価基準及び評価方法、固定資産の減価償却方法、引当金の計上基準等計算書類の作成に関する重要な会計方針
 - (1) 有価証券の評価基準及び評価方法…すべて満期保有目的の債券のため償却原価法(定額法)
 - (2) 棚卸資産の評価…最終仕入原価法による原価法
 - (3) 固定資産の減価償却の方法…定額法
 - (4) 引当金の計上基準
退職給付引当金…職員の退職給付に備えるため、期末退職金要支給額に基づき計上
賞与引当金…支給見込額の当期負担分を計上
 - (5) 消費税等の会計処理…税込み方式
2. 重要な会計方針を変更した場合には、その旨、変更の理由及び当該変更による影響額
該当無し
3. 法人で採用する退職給付制度
全国社会福祉団体職員退職手当積立基金(退職給付引当金は掛金累計額で計上)、社会福祉施設職員等退職手当共済
4. 拠点が作成する計算書類並びにサービス区分
 - (1) 拠点区分の計算書類(拠点区分資金収支計算書(第一号第四様式)、拠点区分事業活動計算書(第二号第四様式)、拠点区分貸借対照表(第三号第四様式))
 - (2) 拠点区分におけるサービス区分の内容等

拠点区分	サービス区分	拠点区分資金収支 明細書(別紙3(10))	拠点区分事業活動 明細書(別紙3(11))
地域福祉事業	地域福祉活動推進事業	—	○
	日常生活自立支援事業	—	○
	成年後見支援センター事業	—	○
	民生委員児童委員協議会連合会事業	—	○
	資金貸付事業	—	○
	ボランティア活動センター事業	—	○
	共同募金配分金事業	—	○
	善意銀行事業	—	○
	基金事業	—	○
	包括的支援体制構築事業	—	○

5. 基本財産の増減の内容及び金額
該当無し
6. 基本金又は固定資産の売却若しくは処分に係る国庫補助金等特別積立金の取崩しを行った場合には、その旨、その理由及び金額
該当無し
7. 担保に供している資産に関する事項
該当無し
8. 固定資産について減価償却累計額を直接控除した残額のみを記載した場合には、当該資産の取得価額、減価償却累計額及び当期末残高

種 類	取得価格	減価償却累計額	当期末残高
建物	3,314,000	1,979,562	1,334,438
構築物	0	0	0
車両運搬具	1,042,000	1,041,999	1
器具・備品	4,873,060	4,526,811	346,249
有形リース資産	2,556,780	389,045	2,167,735
ソフトウェア	1,767,938	1,767,938	0
合 計	13,553,778	9,705,355	3,848,423

- 上表の種類欄のその他は、ファイナンスリース資産の電話機(NTTビジネスホン αNI(L))を定額法で処理
9. 債権について徴収不能引当金を直接控除した残額のみを記載した場合には、当該債券の金額、徴収不能引当金の当期末残高及び当該債権の当期末残高
該当無し
 10. 満期保有目的の債権の内訳並びに帳簿価額、時価及び評価損益

種 類	帳簿価格	時価	評価損益
第61回利付国庫債券	12,988,782	13,135,200	146,418
第61回利付国庫債券	49,986,900	50,520,000	533,100
第51回川崎市公募公債	2,000,000	2,000,000	0
第51回川崎市公募公債	30,000,000	30,000,000	0
第2回千葉県公募公債	15,000,000	15,003,000	3,000
第3回茨城県公募公債	10,000,000	10,003,000	3,000
合 計	119,975,682	120,661,200	685,518

11. 重要な後発事象
該当無し
12. その他社会福祉法人の資金収支及び純資産の増減の状況並びに資産、負債及び純資産の状況を明らかにするために必要な事項
該当無し

計算書類に対する注記

1. 資産の評価基準及び評価方法、固定資産の減価償却方法、引当金の計上基準等計算書類の作成に関する重要な会計方針
 - (1) 有価証券の評価基準及び評価方法…すべて満期保有目的の債券のため償却原価法(定額法)
 - (2) 棚卸資産の評価…最終仕入原価法による原価法
 - (3) 固定資産の減価償却の方法…定額法
 - (4) 引当金の計上基準
 - 退職給付引当金…職員の退職給付に備えるため、期末退職金要支給額に基づき計上
 - 賞与引当金…支給見込額の当期負担分を計上
 - (5) 消費税等の会計処理…税込み方式
2. 重要な会計方針を変更した場合には、その旨、変更の理由及び当該変更による影響額
該当無し
3. 法人で採用する退職給付制度
全国社会福祉団体職員退職手当積立基金(退職給付引当金は掛金累計額で計上)、社会福祉施設職員等退職手当共済
4. 拠点が作成する計算書類並びにサービス区分
 - (1) 拠点区分の計算書類(拠点区分資金収支計算書(第一号第四様式)、拠点区分事業活動計算書(第二号第四様式)、拠点区分貸借対照表(第三号第四様式))
 - (2) 拠点区分におけるサービス区分の内容等

拠点区分	サービス区分	拠点区分資金収支 明細書(別紙3(10))	拠点区分事業活動 明細書(別紙3(11))
すこやかサービスセンター	介護保険事業	—	○
	障害者総合支援事業	—	○
	地域生活支援事業	—	○

5. 基本財産の増減の内容及び金額
該当無し
6. 基本金又は固定資産の売却若しくは処分に係る国庫補助金等特別積立金の取崩しを行った場合には、その旨、その理由及び金額
該当無し
7. 担保に供している資産に関する事項
該当無し
8. 固定資産について減価償却累計額を直接控除した残額のみを記載した場合には、当該資産の取得価額、減価償却累計額及び当期末残高

種 類	取得価格	減価償却累計額	当期末残高
建物	0	0	0
構築物	0	0	0
車両運搬具	1,067,615	767,097	300,518
器具・備品	460,680	86,548	374,132
有形リース資産	1,158,564	123,619	1,034,945
ソフトウェア	327,158	327,158	0
合 計	3,014,017	1,304,422	1,709,595

上表の種類欄のその他は、ファイナンスリース資産の電話機(NTTビジネスホン α N1(L))を定額法で処理

9. 債権について徴収不能引当金を直接控除した残額のみを記載した場合には、当該債券の金額、徴収不能引当金の当期末残高及び当該債権の当期末残高
該当無し
10. 満期保有目的の債権の内訳並びに帳簿価額、時価及び評価損益
該当無し
11. 重要な後発事象
該当無し
12. その他社会福祉法人の資金収支及び純資産の増減の状況並びに資産、負債及び純資産の状況を明らかにするために必要な事項
該当無し

計算書類に対する注記

1. 資産の評価基準及び評価方法、固定資産の減価償却方法、引当金の計上基準等計算書類の作成に関する重要な会計方針
 - (1) 有価証券の評価基準及び評価方法…すべて満期保有目的の債券のため償却原価法(定額法)
 - (2) 棚卸資産の評価…最終仕入原価法による原価法
 - (3) 固定資産の減価償却の方法…定額法
 - (4) 引当金の計上基準
退職給付引当金…職員の退職給付に備えるため、期末退職金要支給額に基づき計上
賞与引当金…支給見込額の当期負担分を計上
 - (5) 消費税等の会計処理…税込み方式
2. 重要な会計方針を変更した場合には、その旨、変更の理由及び当該変更による影響額
該当無し
3. 法人で採用する退職給付制度
全国社会福祉団体職員退職手当積立基金(退職給付引当金は掛金累計額で計上)、社会福祉施設職員等退職手当共済
4. 拠点が作成する計算書類並びにサービス区分
 - (1) 拠点区分の計算書類(拠点区分資金収支計算書(第一号第四様式)、拠点区分事業活動計算書(第二号第四様式)、拠点区分貸借対照表(第三号第四様式))
 - (2) 拠点区分におけるサービス区分の内容等

拠点区分	サービス区分	拠点区分資金収支 明細書(別紙3(10))	拠点区分事業活動 明細書(別紙3(11))
障がい者基幹相談支援センター	障がい者基幹相談支援センター	—	○

5. 基本財産の増減の内容及び金額
該当無し
6. 基本金又は固定資産の売却若しくは処分に係る国庫補助金等特別積立金の取崩しを行った場合には、その旨、その理由及び金額
該当無し
7. 担保に供している資産に関する事項
該当無し
8. 固定資産について減価償却累計額を直接控除した残額のみを記載した場合には、当該資産の取得価額、減価償却累計額及び当期末残高

種 類	取得価格	減価償却累計額	当期末残高
建物	0	0	0
構築物	0	0	0
車両運搬具	0	0	0
器具・備品	0	0	0
有形リース資産	1,186,236	180,081	1,006,155
ソフトウェア	1,477,516	1,286,116	191,400
合 計	2,663,752	1,466,197	1,197,555

上表の種類欄のその他は、ファイナンスリース資産の電話機(NTTビジネスホン α NI(L))を定額法で処理

9. 債権について徴収不能引当金を直接控除した残額のみを記載した場合には、当該債券の金額、徴収不能引当金の当期末残高及び当該債権の当期末残高
該当無し
10. 満期保有目的の債権の内訳並びに帳簿価額、時価及び評価損益
該当無し
11. 重要な後発事象
該当無し
12. その他社会福祉法人の資金収支及び純資産の増減の状況並びに資産、負債及び純資産の状況を明らかにするために必要な事項
該当無し

計算書類に対する注記

1. 資産の評価基準及び評価方法、固定資産の減価償却方法、引当金の計上基準等計算書類の作成に関する重要な会計方針
 - (1) 有価証券の評価基準及び評価方法…すべて満期保有目的の債券のため償却原価法(定額法)
 - (2) 棚卸資産の評価…最終仕入原価法による原価法
 - (3) 固定資産の減価償却の方法…定額法
 - (4) 引当金の計上基準
 - 退職給付引当金…職員の退職給付に備えるため、期末退職金要支給額に基づき計上
 - 賞与引当金…支給見込額の当期負担分を計上
 - (5) 消費税等の会計処理…税込み方式
2. 重要な会計方針を変更した場合には、その旨、変更の理由及び当該変更による影響額
該当無し
3. 法人で採用する退職給付制度
全国社会福祉団体職員退職手当積立基金(退職給付引当金は掛金累計額で計上)、社会福祉施設職員等退職手当共済
4. 拠点が作成する計算書類並びにサービス区分
 - (1) 拠点区分の計算書類(拠点区分資金収支計算書(第一号第四様式)、拠点区分事業活動計算書(第二号第四様式)、拠点区分貸借対照表(第三号第四様式))
 - (2) 拠点区分におけるサービス区分の内容等

拠点区分	サービス区分	拠点区分資金収支 明細書(別紙3(10))	拠点区分事業活動 明細書(別紙3(11))
小戸作業所	生活介護	—	○
	就労継続支援(B型)	—	○
	地域生活支援事業	—	○

5. 基本財産の増減の内容及び金額
該当無し
6. 基本金又は固定資産の売却若しくは処分に係る国庫補助金等特別積立金の取崩しを行った場合には、その旨、その理由及び金額
該当無し
7. 担保に供している資産に関する事項
該当無し
8. 固定資産について減価償却累計額を直接控除した残額のみを記載した場合には、当該資産の取得価額、減価償却累計額及び当期末残高

種 類	取得価格	減価償却累計額	当期末残高
建物	0	0	0
構築物	0	0	0
車両運搬具	0	0	0
器具・備品	12,394,404	12,332,504	61,900
機械・装置	149,100	149,099	1
有形リース資産	468,000	39,000	429,000
ソフトウェア	232,279	232,279	0
合 計	13,243,783	12,752,882	490,901

9. 債権について徴収不能引当金を直接控除した残額のみを記載した場合には、当該債券の金額、徴収不能引当金の当期末残高及び当該債権の当期末残高
該当無し
10. 満期保有目的の債権の内訳並びに帳簿価額、時価及び評価損益
該当無し
11. 重要な後発事象
該当無し
12. その他社会福祉法人の資金収支及び純資産の増減の状況並びに資産、負債及び純資産の状況を明らかにするために必要な事項
該当無し

計算書類に対する注記

1. 資産の評価基準及び評価方法、固定資産の減価償却方法、引当金の計上基準等計算書類の作成に関する重要な会計方針
 - (1) 有価証券の評価基準及び評価方法…すべて満期保有目的の債券のため償却原価法(定額法)
 - (2) 棚卸資産の評価…最終仕入原価法による原価法
 - (3) 固定資産の減価償却の方法…定額法
 - (4) 引当金の計上基準
 - 退職給付引当金…職員の退職給付に備えるため、期末退職金要支給額に基づき計上
 - 賞与引当金…支給見込額の当期負担分を計上
 - (5) 消費税等の会計処理…税込み方式
2. 重要な会計方針を変更した場合には、その旨、変更の理由及び当該変更による影響額
該当無し
3. 法人で採用する退職給付制度
全国社会福祉団体職員退職手当積立基金(退職給付引当金は掛金累計額で計上)、社会福祉施設職員等退職手当共済
4. 拠点が作成する計算書類並びにサービス区分
 - (1) 拠点区分の計算書類(拠点区分資金収支計算書(第一号第四様式)、拠点区分事業活動計算書(第二号第四様式)、拠点区分貸借対照表(第三号第四様式))
 - (2) 拠点区分におけるサービス区分の内容等

拠点区分	サービス区分	拠点区分資金収支 明細書(別紙3(10))	拠点区分事業活動 明細書(別紙3(11))
川西作業所	就労継続支援(B型)	—	○

5. 基本財産の増減の内容及び金額
該当無し
6. 基本金又は固定資産の売却若しくは処分に係る国庫補助金等特別積立金の取崩しを行った場合には、その旨、その理由及び金額
該当無し
7. 担保に供している資産に関する事項
該当無し
8. 固定資産について減価償却累計額を直接控除した残額のみを記載した場合には、当該資産の取得価額、減価償却累計額及び当期末残高

種 類	取得価格	減価償却累計額	当期末残高
建物	0	0	0
構築物	0	0	0
車両運搬具	0	0	0
器具・備品	723,560	723,556	4
機械・装置	2,310,940	2,310,931	9
有形リース資産	468,000	39,000	429,000
ソフトウェア	216,529	216,529	0
合 計	3,719,029	3,290,016	429,013

9. 債権について徴収不能引当金を直接控除した残額のみを記載した場合には、当該債券の金額、徴収不能引当金の当期末残高及び当該債権の当期末残高
該当無し
10. 満期保有目的の債権の内訳並びに帳簿価額、時価及び評価損益
該当無し
11. 重要な後発事象
該当無し
12. その他社会福祉法人の資金収支及び純資産の増減の状況並びに資産、負債及び純資産の状況を明らかにするために必要な事項
該当無し

計算書類に対する注記

1. 資産の評価基準及び評価方法、固定資産の減価償却方法、引当金の計上基準等計算書類の作成に関する重要な会計方針
 - (1) 有価証券の評価基準及び評価方法…すべて満期保有目的の債券のため償却原価法(定額法)
 - (2) 棚卸資産の評価…最終仕入原価法による原価法
 - (3) 固定資産の減価償却の方法…定額法
 - (4) 引当金の計上基準
 - 退職給付引当金…職員の退職給付に備えるため、期末退職金要支給額に基づき計上
 - 賞与引当金…支給見込額の当期負担分を計上
 - (5) 消費税等の会計処理…税込み方式
2. 重要な会計方針を変更した場合には、その旨、変更の理由及び当該変更による影響額
該当無し
3. 法人で採用する退職給付制度
全国社会福祉団体職員退職手当積立基金(退職給付引当金は掛金累計額で計上)、社会福祉施設職員等退職手当共済
4. 拠点が作成する計算書類並びにサービス区分
 - (1) 拠点区分の計算書類(拠点区分資金収支計算書(第一号第四様式)、拠点区分事業活動計算書(第二号第四様式)、拠点区分貸借対照表(第三号第四様式))
 - (2) 拠点区分におけるサービス区分の内容等

拠点区分	サービス区分	拠点区分資金収 明細書(別紙3(10))	拠点区分事業活 明細書(別紙3(11))
ひまわり荘	生活介護	—	○
	緊急一時保護	—	○

5. 基本財産の増減の内容及び金額
該当無し
6. 基本金又は固定資産の売却若しくは処分に係る国庫補助金等特別積立金の取崩しを行った場合には、その旨、その理由及び金額
該当無し
7. 担保に供している資産に関する事項
該当無し
8. 固定資産について減価償却累計額を直接控除した残額のみを記載した場合には、当該資産の取得価額、減価償却累計額及び当期末残高

種 類	取得価格	減価償却累計額	当期末残高
建物	0	0	0
構築物	0	0	0
車両運搬具	0	0	0
器具・備品	1,498,848	1,371,082	127,766
機械・装置	0	0	0
有形リース資産	468,000	39,000	429,000
ソフトウェア	292,128	292,128	0
合 計	2,258,976	1,702,210	556,766

9. 債権について徴収不能引当金を直接控除した残額のみを記載した場合には、当該債券の金額、徴収不能引当金の当期末残高及び当該債権の当期末残高
該当無し
10. 満期保有目的の債権の内訳並びに帳簿価額、時価及び評価損益
該当無し
11. 重要な後発事象
該当無し
12. その他社会福祉法人の資金収支及び純資産の増減の状況並びに資産、負債及び純資産の状況を明らかにするために必要な事項
該当無し

計算書類に対する注記

1. 資産の評価基準及び評価方法、固定資産の減価償却方法、引当金の計上基準等計算書類の作成に関する重要な会計方針
 - (1) 有価証券の評価基準及び評価方法…すべて満期保有目的の債券のため償却原価法(定額法)
 - (2) 棚卸資産の評価…最終仕入原価法による原価法
 - (3) 固定資産の減価償却の方法…定額法
 - (4) 引当金の計上基準
 - 退職給付引当金…職員の退職給付に備えるため、期末退職金要支給額に基づき計上
 - 賞与引当金…支給見込額の当期負担分を計上
 - (5) 消費税等の会計処理…税込み方式
2. 重要な会計方針を変更した場合には、その旨、変更の理由及び当該変更による影響額
該当無し
3. 法人で採用する退職給付制度
全国社会福祉団体職員退職手当積立基金(退職給付引当金は掛金累計額で計上)、社会福祉施設職員等退職手当共済
4. 拠点が作成する計算書類並びにサービス区分
 - (1) 拠点区分の計算書類(拠点区分資金収支計算書(第一号第四様式)、拠点区分事業活動計算書(第二号第四様式)、拠点区分貸借対照表(第三号第四様式))
 - (2) 拠点区分におけるサービス区分の内容等

拠点区分	サービス区分	拠点区分資金収支 明細書(別紙3(10))	拠点区分事業活動 明細書(別紙3(11))
川西さくら園	川西さくら園	—	○

5. 基本財産の増減の内容及び金額
該当無し
6. 基本金又は固定資産の売却若しくは処分に係る国庫補助金等特別積立金の取崩しを行った場合には、その旨、その理由及び金額
該当無し
7. 担保に供している資産に関する事項
該当無し
8. 固定資産について減価償却累計額を直接控除した残額のみを記載した場合には、当該資産の取得価額、減価償却累計額及び当期末残高

種 類	取得価格	減価償却累計額	当期末残高
建物	0	0	0
構築物	0	0	0
車両運搬具	506,055	506,054	1
器具・備品	10,108,760	8,031,219	2,077,541
機械・装置	0	0	0
有形リース資産	479,040	39,920	439,120
ソフトウェア	0	0	0
合 計	11,093,855	8,577,193	2,516,662

9. 債権について徴収不能引当金を直接控除した残額のみを記載した場合には、当該債券の金額、徴収不能引当金の当期末残高及び当該債権の当期末残高
該当無し
10. 満期保有目的の債権の内訳並びに帳簿価額、時価及び評価損益
該当無し
11. 重要な後発事象
該当無し
12. その他社会福祉法人の資金収支及び純資産の増減の状況並びに資産、負債及び純資産の状況を明らかにするために必要な事項
該当無し

計算書類に対する注記

1. 資産の評価基準及び評価方法、固定資産の減価償却方法、引当金の計上基準等計算書類の作成に関する重要な会計方針
 - (1) 有価証券の評価基準及び評価方法…すべて満期保有目的の債券のため償却原価法(定額法)
 - (2) 棚卸資産の評価…最終仕入原価法による原価法
 - (3) 固定資産の減価償却の方法…定額法
 - (4) 引当金の計上基準
 - 退職給付引当金…職員の退職給付に備えるため、期末退職金要支給額に基づき計上
 - 賞与引当金…支給見込額の当期負担分を計上
 - (5) 消費税等の会計処理…税込み方式
2. 重要な会計方針を変更した場合には、その旨、変更の理由及び当該変更による影響額
該当無し
3. 法人で採用する退職給付制度
全国社会福祉団体職員退職手当積立基金(退職給付引当金は掛金累計額で計上)、社会福祉施設職員等退職手当共済
4. 拠点が作成する計算書類並びにサービス区分
 - (1) 拠点区分の計算書類(拠点区分資金収支計算書(第一号第四様式)、拠点区分事業活動計算書(第二号第四様式)、拠点区分貸借対照表(第三号第四様式))
 - (2) 拠点区分におけるサービス区分の内容等

拠点区分	サービス区分	拠点区分資金収支 明細書(別紙3(10))	拠点区分事業活動 明細書(別紙3(11))
さくらんぼ	さくらんぼ	—	○

5. 基本財産の増減の内容及び金額
該当無し
6. 基本金又は固定資産の売却若しくは処分に係る国庫補助金等特別積立金の取崩しを行った場合には、その旨、その理由及び金額
該当無し
7. 担保に供している資産に関する事項
該当無し
8. 固定資産について減価償却累計額を直接控除した残額のみを記載した場合には、当該資産の取得価額、減価償却累計額及び当期末残高

種 類	取得価格	減価償却累計額	当期末残高
建物	0	0	0
構築物	0	0	0
車両運搬具	0	0	0
器具・備品	2,428,832	2,018,507	410,325
機械・装置	0	0	0
有形リース資産	457,020	38,085	418,935
ソフトウェア	0	0	0
合 計	2,885,852	2,056,592	829,260

9. 債権について徴収不能引当金を直接控除した残額のみを記載した場合には、当該債券の金額、徴収不能引当金の当期末残高及び当該債権の当期末残高
該当無し
10. 満期保有目的の債権の内訳並びに帳簿価額、時価及び評価損益
該当無し
11. 重要な後発事象
該当無し
12. その他社会福祉法人の資金収支及び純資産の増減の状況並びに資産、負債及び純資産の状況を明らかにするために必要な事項
該当無し

計算書類に対する注記

1. 資産の評価基準及び評価方法、固定資産の減価償却方法、引当金の計上基準等計算書類の作成に関する重要な会計方針
 - (1) 有価証券の評価基準及び評価方法…すべて満期保有目的の債券のため償却原価法(定額法)
 - (2) 棚卸資産の評価…最終仕入原価法による原価法
 - (3) 固定資産の減価償却の方法…定額法
 - (4) 引当金の計上基準
 - 退職給付引当金…職員の退職給付に備えるため、期末退職金要支給額に基づき計上
 - 賞与引当金…支給見込額の当期負担分を計上
 - (5) 消費税等の会計処理…税込み方式
2. 重要な会計方針を変更したときは、その旨、変更の理由及び当該変更による影響額
該当無し
3. 法人で採用する退職給付制度
全国社会福祉団体職員退職手当積立基金(退職給付引当金は掛金累計額で計上)、社会福祉施設職員等退職手当共済
4. 拠点が作成する計算書類並びにサービス区分
 - (1) 拠点区分の計算書類(拠点区分資金収支計算書(第一号第四様式)、拠点区分事業活動計算書(第二号第四様式)、拠点区分貸借対照表(第三号第四様式))
 - (2) 拠点区分におけるサービス区分の内容等

拠点区分	サービス区分	拠点区分資金収支 明細書(別紙3(10))	拠点区分事業活動 明細書(別紙3(11))
満寿荘	養護老人ホーム	○	○
	特定施設入居者生活介護	○	○
	指定訪問介護	○	○

5. 基本財産の増減の内容及び金額
該当無し
6. 基本金又は固定資産の売却若しくは処分に係る国庫補助金等特別積立金の取崩しを行った場合には、その旨、その理由及び金額
該当無し
7. 担保に供している資産に関する事項
該当無し
8. 固定資産について減価償却累計額を直接控除した残額のみを記載した場合には、当該資産の取得価額、減価償却累計額及び当期末残高

種 類	取得価格	減価償却累計額	当期末残高
建物	677,167	677,165	2
構築物	0	0	0
車両運搬具	0	0	0
器具・備品	9,276,617	8,505,391	771,226
機械・装置	0	0	0
有形リース資産	592,860	49,405	543,455
ソフトウェア	210,000	210,000	0
合 計	10,756,644	9,441,961	1,314,683

9. 債権について徴収不能引当金を直接控除した残額のみを記載した場合には、当該債券の金額、徴収不能引当金の当期末残高及び当該債権の当期末残高
該当無し
10. 満期保有目的の債権の内訳並びに帳簿価額、時価及び評価損益
該当無し
11. 重要な後発事象
該当無し
12. その他社会福祉法人の資金収支及び純資産の増減の状況並びに資産、負債及び純資産の状況を明らかにするために必要な事項
該当無し

計算書類に対する注記

1. 資産の評価基準及び評価方法、固定資産の減価償却方法、引当金の計上基準等計算書類の作成に関する重要な会計方針
 - (1) 有価証券の評価基準及び評価方法…すべて満期保有目的の債券のため償却原価法(定額法)
 - (2) 棚卸資産の評価…最終仕入原価法による原価法
 - (3) 固定資産の減価償却の方法…定額法
 - (4) 引当金の計上基準
退職給付引当金…職員の退職給付に備えるため、期末退職金要支給額に基づき計上
賞与引当金…支給見込額の当期負担分を計上
 - (5) 消費税等の会計処理…税込み方式
2. 重要な会計方針を変更した場合には、その旨、変更の理由及び当該変更による影響額
該当無し
3. 法人で採用する退職給付制度
全国社会福祉団体職員退職手当積立基金(退職給付引当金は掛金累計額で計上)、社会福祉施設職員等退職手当共済
4. 拠点が作成する計算書類並びにサービス区分
 - (1) 拠点区分の計算書類(拠点区分資金収支計算書(第一号第四様式)、拠点区分事業活動計算書(第二号第四様式)、拠点区分貸借対照表(第三号第四様式))
 - (2) 拠点区分におけるサービス区分の内容等

拠点区分	サービス区分	拠点区分資金収支 明細書(別紙3(10))	拠点区分事業活動 明細書(別紙3(11))
緑台老人福祉センター	緑台老人福祉センター	—	○

5. 基本財産の増減の内容及び金額
該当無し
6. 基本金又は固定資産の売却若しくは処分に係る国庫補助金等特別積立金の取崩しを行った場合には、その旨、その理由及び金額
該当無し
7. 担保に供している資産に関する事項
該当無し
8. 固定資産について減価償却累計額を直接控除した残額のみを記載した場合には、当該資産の取得価額、減価償却累計額及び当期末残高

種 類	取得価格	減価償却累計額	当期末残高
建物	202,704	202,703	1
構築物	0	0	0
車両運搬具	0	0	0
器具・備品	3,063,464	3,012,831	50,633
機械・装置	0	0	0
有形リース資産	452,640	37,720	414,920
ソフトウェア	0	0	0
合 計	3,718,808	3,253,254	465,554

9. 債権について徴収不能引当金を直接控除した残額のみを記載した場合には、当該債券の金額、徴収不能引当金の当期末残高及び当該債権の当期末残高
該当無し
10. 満期保有目的の債権の内訳並びに帳簿価額、時価及び評価損益
該当無し
11. 重要な後発事象
該当無し
12. その他社会福祉法人の資金収支及び純資産の増減の状況並びに資産、負債及び純資産の状況を明らかにするために必要な事項
該当無し

計算書類に対する注記

1. 資産の評価基準及び評価方法、固定資産の減価償却方法、引当金の計上基準等計算書類の作成に関する重要な会計方針
 - (1) 有価証券の評価基準及び評価方法…すべて満期保有目的の債券のため償却原価法(定額法)
 - (2) 棚卸資産の評価…最終仕入原価法による原価法
 - (3) 固定資産の減価償却の方法…定額法
 - (4) 引当金の計上基準
退職給付引当金…職員の退職給付に備えるため、期末退職金要支給額に基づき計上
賞与引当金…支給見込額の当期負担分を計上
 - (5) 消費税等の会計処理…税込み方式
2. 重要な会計方針を変更した場合には、その旨、変更の理由及び当該変更による影響額
該当無し
3. 法人で採用する退職給付制度
全国社会福祉団体職員退職手当積立基金(退職給付引当金は掛金累計額で計上)、社会福祉施設職員等退職手当共済
4. 拠点が作成する計算書類並びにサービス区分
 - (1) 拠点区分の計算書類(拠点区分資金収支計算書(第一号第四様式)、拠点区分事業活動計算書(第二号第四様式)、拠点区分貸借対照表(第三号第四様式))
 - (2) 拠点区分におけるサービス区分の内容等

拠点区分	サービス区分	拠点区分資金収支 明細書(別紙3(10))	拠点区分事業活動 明細書(別紙3(11))
久代児童センター	久代児童センター	—	○

5. 基本財産の増減の内容及び金額
該当無し
6. 基本金又は固定資産の売却若しくは処分に係る国庫補助金等特別積立金の取崩しを行った場合には、その旨、その理由及び金額
該当無し
7. 担保に供している資産に関する事項
該当無し
8. 固定資産について減価償却累計額を直接控除した残額のみを記載した場合には、当該資産の取得価額、減価償却累計額及び当期末残高

種 類	取得価格	減価償却累計額	当期末残高
建物	0	0	0
構築物	0	0	0
車両運搬具	0	0	0
器具・備品	2,528,720	2,528,719	1
機械・装置	0	0	0
有形リース資産	264,540	22,045	242,495
ソフトウェア	0	0	0
合 計	2,793,260	2,550,764	242,496

9. 債権について徴収不能引当金を直接控除した残額のみを記載した場合には、当該債券の金額、徴収不能引当金の当期末残高及び当該債権の当期末残高
該当無し
10. 満期保有目的の債権の内訳並びに帳簿価額、時価及び評価損益
該当無し
11. 重要な後発事象
該当無し
12. その他社会福祉法人の資金収支及び純資産の増減の状況並びに資産、負債及び純資産の状況を明らかにするために必要な事項
該当無し

計算書類に対する注記

1. 資産の評価基準及び評価方法、固定資産の減価償却方法、引当金の計上基準等計算書類の作成に関する重要な会計方針
 - (1) 有価証券の評価基準及び評価方法…すべて満期保有目的の債券のため償却原価法(定額法)
 - (2) 棚卸資産の評価…最終仕入原価法による原価法
 - (3) 固定資産の減価償却の方法…定額法
 - (4) 引当金の計上基準
退職給付引当金…職員の退職給付に備えるため、期末退職金要支給額に基づき計上
賞与引当金…支給見込額の当期負担分を計上
 - (5) 消費税等の会計処理…税込み方式
2. 重要な会計方針を変更した場合には、その旨、変更の理由及び当該変更による影響額
該当無し
3. 法人で採用する退職給付制度
全国社会福祉団体職員退職手当積立基金(退職給付引当金は掛金累計額で計上)、社会福祉施設職員等退職手当共済
4. 拠点が作成する計算書類並びにサービス区分
 - (1) 拠点区分の計算書類(拠点区分資金収支計算書(第一号第四様式)、拠点区分事業活動計算書(第二号第四様式)、拠点区分貸借対照表(第三号第四様式))
 - (2) 拠点区分におけるサービス区分の内容等

拠点区分	サービス区分	拠点区分資金収支 明細書(別紙3(10))	拠点区分事業活動 明細書(別紙3(11))
久代老人福祉センター	久代老人福祉センター	—	○

5. 基本財産の増減の内容及び金額
該当無し
6. 基本金又は固定資産の売却若しくは処分に係る国庫補助金等特別積立金の取崩しを行った場合には、その旨、その理由及び金額
該当無し
7. 担保に供している資産に関する事項
該当無し
8. 固定資産について減価償却累計額を直接控除した残額のみを記載した場合には、当該資産の取得価額、減価償却累計額及び当期末残高

種 類	取得価格	減価償却累計額	当期末残高
建物	0	0	0
構築物	0	0	0
車両運搬具	0	0	0
器具・備品	1,299,240	1,299,236	4
機械・装置	0	0	0
有形リース資産	264,540	22,045	242,495
ソフトウェア	0	0	0
合 計	1,563,780	1,321,281	242,499

9. 債権について徴収不能引当金を直接控除した残額のみを記載した場合には、当該債券の金額、徴収不能引当金の当期末残高及び当該債権の当期末残高
該当無し
10. 満期保有目的の債権の内訳並びに帳簿価額、時価及び評価損益
該当無し
11. 重要な後発事象
該当無し
12. その他社会福祉法人の資金収支及び純資産の増減の状況並びに資産、負債及び純資産の状況を明らかにするために必要な事項
該当無し

計算書類に対する注記

1. 資産の評価基準及び評価方法、固定資産の減価償却方法、引当金の計上基準等計算書類の作成に関する重要な会計方針
 - (1) 有価証券の評価基準及び評価方法…すべて満期保有目的の債券のため償却原価法(定額法)
 - (2) 棚卸資産の評価…最終仕入原価法による原価法
 - (3) 固定資産の減価償却の方法…定額法
 - (4) 引当金の計上基準
 - 退職給付引当金…職員が退職給付に備えるため、期末退職金要支給額に基づき計上
 - 賞与引当金…支給見込額の当期負担分を計上
 - (5) 消費税等の会計処理…税込み方式
2. 重要な会計方針を変更した場合には、その旨、変更の理由及び当該変更による影響額
該当無し
3. 法人で採用する退職給付制度
全国社会福祉団体職員退職手当積立基金(退職給付引当金は掛金累計額で計上)、社会福祉施設職員等退職手当共済
4. 拠点が作成する計算書類並びにサービス区分
 - (1) 拠点区分の計算書類(拠点区分資金収支計算書(第一号第四様式)、拠点区分事業活動計算書(第二号第四様式)、拠点区分貸借対照表(第三号第四様式))
 - (2) 拠点区分におけるサービス区分の内容等

拠点区分	サービス区分	拠点区分資金収支 明細書(別紙3(10))	拠点区分事業活動 明細書(別紙3(11))
一の鳥居老人福祉センター	一の鳥居老人福祉センター	—	○

5. 基本財産の増減の内容及び金額

基本財産の種類	前期末残高	当期増加額	当期減少額	当期末残高
土地	0	0	0	0
建物(基本財産)	7,610,953	0	7,610,952	1
合計	7,610,953	0	7,610,952	1

6. 基本金又は固定資産の売却若しくは処分に係る国庫補助金等特別積立金の取崩しを行った場合には、その旨、その理由及び金額
該当無し

7. 担保に供している資産に関する事項
該当無し

8. 固定資産について減価償却累計額を直接控除した残額のみを記載した場合には、当該資産の取得価額、減価償却累計額及び当期末残高

種類	取得価格	減価償却累計額	当期末残高
建物	0	0	0
構築物	0	0	0
車両運搬具	0	0	0
器具・備品	913,525	913,520	5
機械・装置	0	0	0
有形リース資産	452,640	37,720	414,920
ソフトウェア	0	0	0
合計	1,366,165	951,240	414,925

9. 債権について徴収不能引当金を直接控除した残額のみを記載した場合には、当該債券の金額、徴収不能引当金の当期末残高及び当該債権の当期末残高
該当無し

10. 満期保有目的の債権の内訳並びに帳簿価額、時価及び評価損益
該当無し

11. 重要な後発事象
該当無し

12. その他社会福祉法人の資金収支及び純資産の増減の状況並びに資産、負債及び純資産の状況を明らかにするために必要な事項
該当無し

計算書類に対する注記

1. 資産の評価基準及び評価方法、固定資産の減価償却方法、引当金の計上基準等計算書類の作成に関する重要な会計方針
 - (1) 有価証券の評価基準及び評価方法…すべて満期保有目的の債券のため償却原価法(定額法)
 - (2) 棚卸資産の評価…最終仕入原価法による原価法
 - (3) 固定資産の減価償却の方法…定額法
 - (4) 引当金の計上基準
退職給付引当金…職員の退職給付に備えるため、期末退職金要支給額に基づき計上
賞与引当金…支給見込額の当期負担分を計上
 - (5) 消費税等の会計処理…税込み方式
2. 重要な会計方針を変更した場合には、その旨、変更の理由及び当該変更による影響額
該当無し
3. 法人で採用する退職給付制度
全国社会福祉団体職員退職手当積立基金(退職給付引当金は掛金累計額で計上)、社会福祉施設職員等退職手当共済
4. 拠点が作成する計算書類並びにサービス区分
 - (1) 拠点区分の計算書類(拠点区分資金収支計算書(第一号第四様式)、拠点区分事業活動計算書(第二号第四様式)、拠点区分貸借対照表(第三号第四様式))
 - (2) 拠点区分におけるサービス区分の内容等

拠点区分	サービス区分	拠点区分資金収 明細書(別紙3(10))	拠点区分事業活 明細書(別紙3(11))
ファミリーサポートセンター	ファミリーサポートセンター	—	○

5. 基本財産の増減の内容及び金額
該当無し
6. 基本金又は固定資産の売却若しくは処分に係る国庫補助金等特別積立金の取崩しを行った場合には、その旨、その理由及び金額
該当無し
7. 担保に供している資産に関する事項
該当無し
8. 固定資産について減価償却累計額を直接控除した残額のみを記載した場合には、当該資産の取得価額、減価償却累計額及び当期末残高

種 類	取得価格	減価償却累計額	当期末残高
建物	0	0	0
構築物	0	0	0
車両運搬具	0	0	0
器具・備品	0	0	0
機械・装置	0	0	0
有形リース資産	553,584	73,204	480,380
ソフトウェア	0	0	0
合 計	553,584	73,204	480,380

上表の種類欄のその他は、ファイナンスリース資産の電話機(NTTビジネスホン α N1(L))を定額法で処理

9. 債権について徴収不能引当金を直接控除した残額のみを記載した場合には、当該債券の金額、徴収不能引当金の当期末残高及び当該債権の当期末残高
該当無し
10. 満期保有目的の債権の内訳並びに帳簿価額、時価及び評価損益
該当無し
11. 重要な後発事象
該当無し
12. その他社会福祉法人の資金収支及び純資産の増減の状況並びに資産、負債及び純資産の状況を明らかにするために必要な事項
該当無し

寄附金収益明細書

(自) 令和3年4月1日 (至) 令和4年3月31日

(単位:円)

寄附者の属性	区分	件数	寄附金額	うち、基本金 組入額	寄附金額の拠点区分ごとの内訳	
					地域福祉事業	
法人の役職員	善意銀行					
利用者本人	善意銀行					
取引業者	善意銀行					
その他	善意銀行	123	23,033,850			23,033,850
区分小計		123	23,033,850	0		23,033,850
その他	ボランティア ア基金	20	45,070			45,070
区分小計		20	45,070	0		45,070
合 計		143	23,078,920	0		23,078,920

寄附者の属性	区分	件数	寄附金額	うち、基本金 組入額	寄附金額の拠点区分ごとの内訳	
					地域福祉事業	
その他	経常経費 寄付金	0	0	0		0
区分小計		0	0	0		0
合 計		0	0	0		0

補助金事業等収益明細書

(自) 令和3年4月1日 (至) 令和4年3月31日

(単位:円)

交付団体及び交付の目的	区分	交付金額	補助金事業に係る利用者からの収益	交付金額等合計	うち、国庫補助金等特別積立金積立額	交付金額等合計の拠点区分ごとの内訳		
						法人運営事業	地域福祉事業	介護保険事業
川西市社会福祉協議会事業補助金	川西市補助事業	92,998,620		92,998,620		65,223,050	27,775,570	
川西市ボランティア活動支援事業補助金	川西市補助事業	6,140,588		6,140,588			6,140,588	
川西市市民後見活動推進事業補助金	川西市補助事業	154,380		154,380			154,380	
区分小計		99,293,588	0	99,293,588	0	65,223,050	34,070,538	0
兵庫県社会福祉協議会ボランティア災害共済事務補助金	県社協補助事業	60,000		60,000			60,000	
兵庫県社会福祉協議会ボランティア活動支援事業補助金	県社協補助事業	1,000,000		1,000,000			1,000,000	
兵庫県社会福祉協議会生活福祉資金相談体制整備事業補助金	県社協補助事業	2,340,000		2,340,000			2,340,000	
区分小計		3,400,000	0	3,400,000	0	0	3,400,000	0
合 計		102,693,588	0	102,693,588	0	65,223,050	37,470,538	0

拠点区分間繰入金明細書

(自) 令和3年4月1日 (至) 令和4年3月31日

2) 拠点区分間繰入金明細書

(単位:円)

拠点区分名		繰入金の財源	金額	使用目的等
繰入元	繰入先			
法人運営事業	久代児童センター	前期末支払資金残高	12,986,640	久代児童センター拠点区分へ(傷害に伴う施設示談金) (法人運営サービス区分/法人運営から久代児童センターへ150,000円)
	障がい者基幹相談支援センター	経常経費補助金収入		基幹相談支援センター拠点区分へ(キャリアアップ職員に係る人件費分) (法人運営サービス区分/社協補助金から基幹相談支援センターへ2,643,000円)
	川西作業所	経常経費補助金収入		川西作業所拠点区分へ(キャリアアップ職員に係る人件費分) (法人運営サービス区分/社協補助金から川西作業所へ1,414,000円)
	小戸作業所	経常経費補助金収入		小戸作業所拠点区分へ(キャリアアップ職員に係る人件費分) (法人運営サービス区分/社協補助金から小戸作業所へ1,952,000円)
	川西さくら園	経常経費補助金収入		川西さくら園拠点区分へ(キャリアアップ職員に係る人件費分) (法人運営サービス区分/社協補助金から川西さくら園へ1,527,000円)
	地域福祉事業	前期末支払資金残高		地域福祉事業拠点区分へ(会費地区還元) (法人運営サービス区分/法人運営から地域福祉サービス区分/地域推進へ4,476,640円)
		前期末支払資金残高		地域福祉事業拠点区分へ(会費) (法人運営サービス区分/法人運営から地域福祉サービス区分/地域推進へ650,000円)
		前期末支払資金残高		地域福祉事業拠点区分へ(福祉用具利用料収入) (法人運営サービス区分/法人運営から地域福祉サービス区分/在宅福祉事業へ90,000円)
		前期末支払資金残高		地域福祉事業拠点区分へ(会費) (法人運営サービス区分/法人運営から成年後見サービス区分/総合相談事業へ84,000円)
	地域福祉事業	川西さくら園		前期末支払資金残高
法人運営事業		寄付金収入	法人運営事業拠点区分へ(善意銀行指定預託金、事業資金) (善意銀行サービス区分から法人運営事業サービス区分へ指定預託20,233,000円、事業資金50,000円)	

拠点区分名		繰入金の財源	金額	使用目的等
繰入元	繰入先			
すこやかサービスセンター	法人運営事業	介護保険事業収入	150,000	法人運営事業拠点区分へ(事業資金) (介護保険事業サービス区分/訪問介護から法人運営事業サービス区分/法人へ)
障がい者基幹相談支援センター	久代児童センター	受託金収入	4,034,088	久代児童センター拠点区分へ(人員配置変更に係る人件費移管) (障害者相談支援事業サービス区分/相談支援から久代児童センターへ)
さくらんぼ	川西さくら園	障害福祉サービス等 事業収入	1,937,108	川西さくら園拠点区分へ(事業資金) (さくらんぼ/児発、放デイから川西さくら園サービス区分/児発へ)
合 計			40,364,961	

拠点区分間貸付金(借入金)残高明細書

(自) 令和3年4月1日 (至) 令和4年3月31日

2. 拠点区分間貸付金(借入金)明細書

長期・短期	貸付拠点区分名	借入拠点区分名	金額	使用目的等
短期	法人運営事業	川西作業所	1,600,000	川西作業所拠点区分へ(事業資金) (法人運営サービス区分/法人から川西作業所サービス区分へ)
	小	計	1,600,000	
短期	川西さくら園	川西作業所	1,000,000	川西作業所拠点区分へ(事業資金) (川西さくら園/児発から川西作業所サービス区分へ)
	小	計	1,000,000	
短期	川西さくら園	さくらんぼ	4,557,675	さくらんぼ拠点区分へ(事業資金) (川西さくら園サービス区分/児発からさくらんぼサービス区分/児発へ)
			1,423,433	さくらんぼ拠点区分へ(事業資金) (川西さくら園サービス区分/児発からさくらんぼサービス区分/放デイへ)
	小	計	5,981,108	
	合	計	8,581,108	

基本金明細書

(自) 令和3年4月1日 (至) 令和4年3月31日

(単位:円)

区分並びに組入れ及び 取崩しの事由	合 計	各拠点区分ごとの内訳									
		法人運営事 業	小戸作業所	川西作業所	ひまわり荘	川西さくら園	満寿荘	緑台老人福 祉センター	久代児童セン ター	久代老人福 祉センター	一の鳥居老 人福祉センター
前 年 度 残 高	42,776,995	15,314,995	3,500,000	1,767,000	4,300,000	8,000,000	5,000,000	1,635,000	1,120,000	990,000	1,150,000
第一号基本金											
第二号基本金											
第三号基本金	42,776,995	15,314,995	3,500,000	1,767,000	4,300,000	8,000,000	5,000,000	1,635,000	1,120,000	990,000	1,150,000
第一号基本金											
当期繰入額											
計	0										
当期取崩額	0										
計	0										
第二号基本金											
当期繰入額											
計	0										
当期取崩額											
計	0										
第三号基本金											
当期繰入額											
計	0										
当期取崩額	0										
計	0										
当 期 末 残 高	42,776,995	15,314,995	3,500,000	1,767,000	4,300,000	8,000,000	5,000,000	1,635,000	1,120,000	990,000	1,150,000
第一号基本金											
第二号基本金											
第三号基本金	42,776,995	15,314,995	3,500,000	1,767,000	4,300,000	8,000,000	5,000,000	1,635,000	1,120,000	990,000	1,150,000

拠点区分 社会福祉事業区分

拠点区分 法人運営事業拠点区分

別紙3 (8)

基本財産及びその他の固定資産(有形・無形固定資産)の明細書

自 令和 3年 4月 1日 至 令和 4年 3月31日

(単位:円)

資産の種類及び名称	期首帳簿価額(A)		当期増加額(B)		当期減価償却額(C)		当期減少額(D)		期末帳簿価額(E=A+B-C-D)		減価償却累計額(F)		期末取得原価(G=E+F)		摘要
		うち国庫補助金等の額		うち国庫補助金等の額		うち国庫補助金等の額		うち国庫補助金等の額		うち国庫補助金等の額		うち国庫補助金等の額		うち国庫補助金等の額	
【基本財産(有形固定資産)】															
土地(基本財産)	9,516,195	0	0	0	0	0	0	0	9,516,195	0	0	0	9,516,195	0	
建物(基本財産)	340,212	0	0	0	31,619	0	0	0	308,593	0	1,243,045	0	1,551,638	0	
建物付属設備(基本財産)	30,209	0	0	0	16,103	0	0	0	14,106	0	1,485,489	0	1,499,595	0	
その他(基本財産)	4,995,998	0	72	0	0	0	2,000,000	0	2,996,070	0	0	0	2,996,070	0	
基本財産合計	14,882,614	0	72	0	47,722	0	2,000,000	0	12,834,964	0	2,728,534	0	15,563,498	0	
【その他の固定資産(有形固定資産)】															
構 築 物	1	0	0	0	0	0	0	0	1	0	873,662	0	873,663	0	
器 具 ・ 備 品	145,821	0	0	0	7,393	0	0	0	138,428	0	1,356,172	0	1,494,600	0	
そ の 他	695,124	0	4,745,660	0	503,802	0	0	0	4,936,982	0	566,995	0	5,503,977	0	
その他の固定資産(有形固定資産)計	840,946	0	4,745,660	0	511,195	0	0	0	5,075,411	0	2,796,829	0	7,872,240	0	
その他の固定資産計	840,946	0	4,745,660	0	511,195	0	0	0	5,075,411	0	2,796,829	0	7,872,240	0	
基本財産及びその他の固定資産計	15,723,560	0	4,745,732	0	558,917	0	2,000,000	0	17,910,375	0	5,525,363	0	23,435,738	0	
将来入金予定の償還補助金の額	0	0	0	0	0	0	0	0	0	0	0	0	0	0	
差 引	15,723,560	0	4,745,732	0	558,917	0	2,000,000	0	17,910,375	0	5,525,363	0	23,435,738	0	

拠点区分 社会福祉事業区分

拠点区分 地域福祉事業拠点区分

別紙3 (8)

基本財産及びその他の固定資産(有形・無形固定資産)の明細書

自 令和 3年 4月 1日 至 令和 4年 3月31日

(単位：円)

資産の種類及び名称	期首帳簿価額(A)		当期増加額(B)		当期減価償却額(C)		当期減少額(D)		期末帳簿価額(E=A+B-C-D)		減価償却累計額(F)		期末取得原価(G=E+F)		摘要
		うち国庫補助金等の額		うち国庫補助金等の額		うち国庫補助金等の額		うち国庫補助金等の額		うち国庫補助金等の額		うち国庫補助金等の額		うち国庫補助金等の額	
【その他の固定資産(有形固定資産)】															
建物付属設備	1,520,022	0	0	0	185,584	0	0	0	1,334,438	0	1,979,562	0	3,314,000	0	
車両運搬具	1	0	0	0	0	0	0	0	1	0	1,041,999	0	1,042,000	0	
器具・備品	415,802	0	0	0	69,553	0	0	0	346,249	0	4,526,811	0	4,873,060	0	
その他	1,129,205	0	1,324,920	0	286,390	0	0	0	2,167,735	0	389,045	0	2,556,780	0	
その他の固定資産(有形固定資産)計	3,065,030	0	1,324,920	0	541,527	0	0	0	3,848,423	0	7,937,417	0	11,785,840	0	
【その他の固定資産(無形固定資産)】															
無形固定資産	0	0	0	0	0	0	0	0	0	0	1,767,938	0	1,767,938	0	
その他の固定資産(無形固定資産)計	0	0	0	0	0	0	0	0	0	0	1,767,938	0	1,767,938	0	
その他の固定資産計	3,065,030	0	1,324,920	0	541,527	0	0	0	3,848,423	0	9,705,355	0	13,553,778	0	
基本財産及びその他の固定資産計	3,065,030	0	1,324,920	0	541,527	0	0	0	3,848,423	0	9,705,355	0	13,553,778	0	
将来入金予定の償還補助金の額	0	0	0	0	0	0	0	0	0	0	0	0	0	0	
差引	3,065,030	0	1,324,920	0	541,527	0	0	0	3,848,423	0	9,705,355	0	13,553,778	0	

拠点区分 社会福祉事業区分

拠点区分 すこやかサービスセンター拠点区分

別紙3 (8)

基本財産及びその他の固定資産(有形・無形固定資産)の明細書

自 令和 3年 4月 1日 至 令和 4年 3月31日

(単位：円)

資産の種類及び名称	期首帳簿価額(A)		当期増加額(B)		当期減価償却額(C)		当期減少額(D)		期末帳簿価額(E=A+B-C-D)		減価償却累計額(F)		期末取得原価(G=E+F)		摘要
		うち国庫補助金等の額		うち国庫補助金等の額		うち国庫補助金等の額		うち国庫補助金等の額		うち国庫補助金等の額		うち国庫補助金等の額		うち国庫補助金等の額	
【その他の固定資産(有形固定資産)】															
車 両 運 搬 具	457,798	0	0	0	157,280	0	0	0	300,518	0	767,097	0	1,067,615	0	
器 具 ・ 備 品	443,372	0	0	0	69,240	0	0	0	374,132	0	86,548	0	460,680	0	
そ の 他	173,712	0	969,060	0	107,827	0	0	0	1,034,945	0	123,619	0	1,158,564	0	
その他の固定資産(有形固定資産)計	1,074,882	0	969,060	0	334,347	0	0	0	1,709,595	0	977,264	0	2,686,859	0	
【その他の固定資産(無形固定資産)】															
無形固定資産	0	0	0	0	0	0	0	0	0	0	327,158	0	327,158	0	
その他の固定資産(無形固定資産)計	0	0	0	0	0	0	0	0	0	0	327,158	0	327,158	0	
その他の固定資産計	1,074,882	0	969,060	0	334,347	0	0	0	1,709,595	0	1,304,422	0	3,014,017	0	
基本財産及びその他の固定資産計	1,074,882	0	969,060	0	334,347	0	0	0	1,709,595	0	1,304,422	0	3,014,017	0	
将来入金予定の償還補助金の額	0	0	0	0	0	0	0	0	0	0	0	0	0	0	
差 引	1,074,882	0	969,060	0	334,347	0	0	0	1,709,595	0	1,304,422	0	3,014,017	0	

拠点区分 社会福祉事業区分

拠点区分 障がい者基幹相談支援センター拠点区分

別紙3 (8)

基本財産及びその他の固定資産(有形・無形固定資産)の明細書

自 令和 3年 4月 1日 至 令和 4年 3月31日

(単位：円)

資産の種類及び名称	期首帳簿価額(A)		当期増加額(B)		当期減価償却額(C)		当期減少額(D)		期末帳簿価額(E=A+B-C-D)		減価償却累計額(F)		期末取得原価(G=E+F)		摘要
		うち国庫補助金等の額		うち国庫補助金等の額		うち国庫補助金等の額		うち国庫補助金等の額		うち国庫補助金等の額		うち国庫補助金等の額		うち国庫補助金等の額	
【その他の固定資産(有形固定資産)】															
車 両 運 搬 具	1	0	0	0	0	0	1	0	0	0	0	0	0	0	
そ の 他	521,213	0	617,640	0	132,698	0	0	0	1,006,155	0	180,081	0	1,186,236	0	
その他の固定資産(有形固定資産)計	521,214	0	617,640	0	132,698	0	1	0	1,006,155	0	180,081	0	1,186,236	0	
【その他の固定資産(無形固定資産)】															
無形固定資産	0	0	198,000	0	6,600	0	0	0	191,400	0	1,286,116	0	1,477,516	0	
その他の固定資産(無形固定資産)計	0	0	198,000	0	6,600	0	0	0	191,400	0	1,286,116	0	1,477,516	0	
その他の固定資産計	521,214	0	815,640	0	139,298	0	1	0	1,197,555	0	1,466,197	0	2,663,752	0	
基本財産及びその他の固定資産計	521,214	0	815,640	0	139,298	0	1	0	1,197,555	0	1,466,197	0	2,663,752	0	
将来入金予定の償還補助金の額	0	0	0	0	0	0	0	0	0	0	0	0	0	0	
差 引	521,214	0	815,640	0	139,298	0	1	0	1,197,555	0	1,466,197	0	2,663,752	0	

拠点区分 社会福祉事業区分

拠点区分 小戸作業所拠点区分

別紙3 (8)

基本財産及びその他の固定資産(有形・無形固定資産)の明細書

自 令和 3年 4月 1日 至 令和 4年 3月31日

(単位:円)

資産の種類及び名称	期首帳簿価額(A)		当期増加額(B)		当期減価償却額(C)		当期減少額(D)		期末帳簿価額(E=A+B-C-D)		減価償却累計額(F)		期末取得原価(G=E+F)		摘要
		うち国庫補助金等の額		うち国庫補助金等の額		うち国庫補助金等の額		うち国庫補助金等の額		うち国庫補助金等の額		うち国庫補助金等の額		うち国庫補助金等の額	
【その他の固定資産(有形固定資産)】															
器具・備品	78,101	0	0	0	16,200	0	1	0	61,900	0	12,332,504	0	12,394,404	0	
機械・装置	2	0	0	0	0	0	1	0	1	0	149,099	0	149,100	0	
その他	0	0	468,000	0	39,000	0	0	0	429,000	0	39,000	0	468,000	0	
その他の固定資産(有形固定資産)計	78,103	0	468,000	0	55,200	0	2	0	490,901	0	12,520,603	0	13,011,504	0	
【その他の固定資産(無形固定資産)】															
無形固定資産	0	0	0	0	0	0	0	0	0	0	232,279	0	232,279	0	
その他の固定資産(無形固定資産)計	0	0	0	0	0	0	0	0	0	0	232,279	0	232,279	0	
その他の固定資産計	78,103	0	468,000	0	55,200	0	2	0	490,901	0	12,752,882	0	13,243,783	0	
基本財産及びその他の固定資産計	78,103	0	468,000	0	55,200	0	2	0	490,901	0	12,752,882	0	13,243,783	0	
将来入金予定の償還補助金の額	0	0	0	0	0	0	0	0	0	0	0	0	0	0	
差引	78,103	0	468,000	0	55,200	0	2	0	490,901	0	12,752,882	0	13,243,783	0	

拠点区分 社会福祉事業区分

拠点区分 川西作業所拠点区分

別紙3 (8)

基本財産及びその他の固定資産(有形・無形固定資産)の明細書

自 令和 3年 4月 1日 至 令和 4年 3月31日

(単位:円)

資産の種類及び名称	期首帳簿価額(A)		当期増加額(B)		当期減価償却額(C)		当期減少額(D)		期末帳簿価額(E=A+B-C-D)		減価償却累計額(F)		期末取得原価(G=E+F)		摘要
		うち国庫補助金等の額		うち国庫補助金等の額		うち国庫補助金等の額		うち国庫補助金等の額		うち国庫補助金等の額		うち国庫補助金等の額		うち国庫補助金等の額	
【その他の固定資産(有形固定資産)】															
器具・備品	4	0	0	0	0	0	0	0	4	0	723,556	0	723,560	0	
機械・装置	9	0	0	0	0	0	0	0	9	0	2,310,931	0	2,310,940	0	
その他	0	0	468,000	0	39,000	0	0	0	429,000	0	39,000	0	468,000	0	
その他の固定資産(有形固定資産)計	13	0	468,000	0	39,000	0	0	0	429,013	0	3,073,487	0	3,502,500	0	
【その他の固定資産(無形固定資産)】															
無形固定資産	0	0	0	0	0	0	0	0	0	0	216,529	0	216,529	0	
その他の固定資産(無形固定資産)計	0	0	0	0	0	0	0	0	0	0	216,529	0	216,529	0	
その他の固定資産計	13	0	468,000	0	39,000	0	0	0	429,013	0	3,290,016	0	3,719,029	0	
基本財産及びその他の固定資産計	13	0	468,000	0	39,000	0	0	0	429,013	0	3,290,016	0	3,719,029	0	
将来入金予定の償還補助金の額	0	0	0	0	0	0	0	0	0	0	0	0	0	0	
差引	13	0	468,000	0	39,000	0	0	0	429,013	0	3,290,016	0	3,719,029	0	

拠点区分 社会福祉事業区分

拠点区分 ひまわり荘拠点区分

別紙3 (8)

基本財産及びその他の固定資産(有形・無形固定資産)の明細書

自 令和 3年 4月 1日 至 令和 4年 3月31日

(単位:円)

資産の種類及び名称	期首帳簿価額(A)		当期増加額(B)		当期減価償却額(C)		当期減少額(D)		期末帳簿価額(E=A+B-C-D)		減価償却累計額(F)		期末取得原価(G=E+F)		摘要
		うち国庫補助金等の額		うち国庫補助金等の額		うち国庫補助金等の額		うち国庫補助金等の額		うち国庫補助金等の額		うち国庫補助金等の額		うち国庫補助金等の額	
【その他の固定資産(有形固定資産)】															
器具・備品	170,440	0	0	0	42,674	0	0	0	127,766	0	1,371,082	0	1,498,848	0	
その他	0	0	468,000	0	39,000	0	0	0	429,000	0	39,000	0	468,000	0	
その他の固定資産(有形固定資産)計	170,440	0	468,000	0	81,674	0	0	0	556,766	0	1,410,082	0	1,966,848	0	
【その他の固定資産(無形固定資産)】															
無形固定資産	0	0	0	0	0	0	0	0	0	0	292,128	0	292,128	0	
その他の固定資産(無形固定資産)計	0	0	0	0	0	0	0	0	0	0	292,128	0	292,128	0	
その他の固定資産計	170,440	0	468,000	0	81,674	0	0	0	556,766	0	1,702,210	0	2,258,976	0	
基本財産及びその他の固定資産計	170,440	0	468,000	0	81,674	0	0	0	556,766	0	1,702,210	0	2,258,976	0	
将来入金予定の償還補助金の額	0	0	0	0	0	0	0	0	0	0	0	0	0	0	
差引	170,440	0	468,000	0	81,674	0	0	0	556,766	0	1,702,210	0	2,258,976	0	

拠点区分 社会福祉事業区分

拠点区分 川西さくら園拠点区分

別紙3 (8)

基本財産及びその他の固定資産(有形・無形固定資産)の明細書

自 令和 3年 4月 1日 至 令和 4年 3月31日

(単位：円)

資産の種類及び名称	期首帳簿価額(A)		当期増加額(B)		当期減価償却額(C)		当期減少額(D)		期末帳簿価額(E=A+B-C-D)		減価償却累計額(F)		期末取得原価(G=E+F)		摘要
		うち国庫補助金等の額		うち国庫補助金等の額		うち国庫補助金等の額		うち国庫補助金等の額		うち国庫補助金等の額		うち国庫補助金等の額		うち国庫補助金等の額	
【その他の固定資産(有形固定資産)】															
車 両 運 搬 具	1	0	0	0	0	0	0	0	1	0	506,054	0	506,055	0	
器 具 ・ 備 品	2,301,020	0	461,868	0	685,346	0	1	0	2,077,541	0	8,031,219	0	10,108,760	0	
そ の 他	0	0	479,040	0	39,920	0	0	0	439,120	0	39,920	0	479,040	0	
その他の固定資産(有形固定資産)計	2,301,021	0	940,908	0	725,266	0	1	0	2,516,662	0	8,577,193	0	11,093,855	0	
その他の固定資産計	2,301,021	0	940,908	0	725,266	0	1	0	2,516,662	0	8,577,193	0	11,093,855	0	
基本財産及びその他の固定資産計	2,301,021	0	940,908	0	725,266	0	1	0	2,516,662	0	8,577,193	0	11,093,855	0	
将来入金予定の償還補助金の額	0	0	0	0	0	0	0	0	0	0	0	0	0	0	
差 引	2,301,021	0	940,908	0	725,266	0	1	0	2,516,662	0	8,577,193	0	11,093,855	0	

拠点区分 社会福祉事業区分

拠点区分 さくらんぼ拠点区分

別紙3 (8)

基本財産及びその他の固定資産(有形・無形固定資産)の明細書

自 令和 3年 4月 1日 至 令和 4年 3月31日

(単位：円)

資産の種類及び名称	期首帳簿価額(A)		当期増加額(B)		当期減価償却額(C)		当期減少額(D)		期末帳簿価額(E=A+B-C-D)		減価償却累計額(F)		期末取得原価(G=E+F)		摘要
		うち国庫補助金等の額		うち国庫補助金等の額		うち国庫補助金等の額		うち国庫補助金等の額		うち国庫補助金等の額		うち国庫補助金等の額		うち国庫補助金等の額	
【その他の固定資産(有形固定資産)】															
器具・備品	672,283	0	0	0	261,958	0	0	0	410,325	0	2,018,507	0	2,428,832	0	
その他	0	0	457,020	0	38,085	0	0	0	418,935	0	38,085	0	457,020	0	
その他の固定資産(有形固定資産)計	672,283	0	457,020	0	300,043	0	0	0	829,260	0	2,056,592	0	2,885,852	0	
その他の固定資産計	672,283	0	457,020	0	300,043	0	0	0	829,260	0	2,056,592	0	2,885,852	0	
基本財産及びその他の固定資産計	672,283	0	457,020	0	300,043	0	0	0	829,260	0	2,056,592	0	2,885,852	0	
将来入金予定の償還補助金の額	0	0	0	0	0	0	0	0	0	0	0	0	0	0	
差引	672,283	0	457,020	0	300,043	0	0	0	829,260	0	2,056,592	0	2,885,852	0	

拠点区分 社会福祉事業区分

拠点区分 満寿荘拠点区分

別紙3 (8)

基本財産及びその他の固定資産(有形・無形固定資産)の明細書

自 令和 3年 4月 1日 至 令和 4年 3月31日

(単位：円)

資産の種類及び名称	期首帳簿価額(A)		当期増加額(B)		当期減価償却額(C)		当期減少額(D)		期末帳簿価額(E=A+B-C-D)		減価償却累計額(F)		期末取得原価(G=E+F)		摘要
		うち国庫補助金等の額		うち国庫補助金等の額		うち国庫補助金等の額		うち国庫補助金等の額		うち国庫補助金等の額		うち国庫補助金等の額		うち国庫補助金等の額	
【その他の固定資産(有形固定資産)】															
建物	2	0	0	0	0	0	0	0	2	0	677,165	0	677,167	0	
車両運搬具	1	0	0	0	0	0	1	0	0	0	0	0	0	0	
器具・備品	845,710	0	148,500	0	222,983	0	1	0	771,226	0	8,505,391	0	9,276,617	0	
その他	0	0	592,860	0	49,405	0	0	0	543,455	0	49,405	0	592,860	0	
その他の固定資産(有形固定資産)計	845,713	0	741,360	0	272,388	0	2	0	1,314,683	0	9,231,961	0	10,546,644	0	
【その他の固定資産(無形固定資産)】															
無形固定資産	0	0	0	0	0	0	0	0	0	0	210,000	0	210,000	0	
その他の固定資産(無形固定資産)計	0	0	0	0	0	0	0	0	0	0	210,000	0	210,000	0	
その他の固定資産計	845,713	0	741,360	0	272,388	0	2	0	1,314,683	0	9,441,961	0	10,756,644	0	
基本財産及びその他の固定資産計	845,713	0	741,360	0	272,388	0	2	0	1,314,683	0	9,441,961	0	10,756,644	0	
将来入金予定の償還補助金の額	0	0	0	0	0	0	0	0	0	0	0	0	0	0	
差引	845,713	0	741,360	0	272,388	0	2	0	1,314,683	0	9,441,961	0	10,756,644	0	

拠点区分 社会福祉事業区分

拠点区分 緑台老人福祉センター拠点区分

別紙3 (8)

基本財産及びその他の固定資産(有形・無形固定資産)の明細書

自 令和 3年 4月 1日 至 令和 4年 3月31日

(単位：円)

資産の種類及び名称	期首帳簿価額(A)		当期増加額(B)		当期減価償却額(C)		当期減少額(D)		期末帳簿価額(E=A+B-C-D)		減価償却累計額(F)		期末取得原価(G=E+F)		摘要
		うち国庫補助金等の額		うち国庫補助金等の額		うち国庫補助金等の額		うち国庫補助金等の額		うち国庫補助金等の額		うち国庫補助金等の額		うち国庫補助金等の額	
【その他の固定資産(有形固定資産)】															
建物	1	0	0	0	0	0	0	0	1	0	202,703	0	202,704	0	
器具・備品	86,669	0	0	0	36,035	0	1	0	50,633	0	3,012,831	0	3,063,464	0	
その他	0	0	452,640	0	37,720	0	0	0	414,920	0	37,720	0	452,640	0	
その他の固定資産(有形固定資産)計	86,670	0	452,640	0	73,755	0	1	0	465,554	0	3,253,254	0	3,718,808	0	
その他の固定資産計	86,670	0	452,640	0	73,755	0	1	0	465,554	0	3,253,254	0	3,718,808	0	
基本財産及びその他の固定資産計	86,670	0	452,640	0	73,755	0	1	0	465,554	0	3,253,254	0	3,718,808	0	
将来入金予定の償還補助金の額	0	0	0	0	0	0	0	0	0	0	0	0	0	0	
差引	86,670	0	452,640	0	73,755	0	1	0	465,554	0	3,253,254	0	3,718,808	0	

拠点区分 社会福祉事業区分

拠点区分 久代児童センター拠点区分

別紙3 (8)

基本財産及びその他の固定資産(有形・無形固定資産)の明細書

自 令和 3年 4月 1日 至 令和 4年 3月31日

(単位：円)

資産の種類及び名称	期首帳簿価額(A)		当期増加額(B)		当期減価償却額(C)		当期減少額(D)		期末帳簿価額(E=A+B-C-D)		減価償却累計額(F)		期末取得原価(G=E+F)		摘要
		うち国庫補助金等の額		うち国庫補助金等の額		うち国庫補助金等の額		うち国庫補助金等の額		うち国庫補助金等の額		うち国庫補助金等の額		うち国庫補助金等の額	
【その他の固定資産(有形固定資産)】															
器具・備品	1	0	0	0	0	0	0	0	1	0	2,528,719	0	2,528,720	0	
その他	0	0	264,540	0	22,045	0	0	0	242,495	0	22,045	0	264,540	0	
その他の固定資産(有形固定資産)計	1	0	264,540	0	22,045	0	0	0	242,496	0	2,550,764	0	2,793,260	0	
その他の固定資産計	1	0	264,540	0	22,045	0	0	0	242,496	0	2,550,764	0	2,793,260	0	
基本財産及びその他の固定資産計	1	0	264,540	0	22,045	0	0	0	242,496	0	2,550,764	0	2,793,260	0	
将来入金予定の償還補助金の額	0	0	0	0	0	0	0	0	0	0	0	0	0	0	
差引	1	0	264,540	0	22,045	0	0	0	242,496	0	2,550,764	0	2,793,260	0	

拠点区分 社会福祉事業区分

拠点区分 久代老人福祉センター拠点区分

別紙3 (8)

基本財産及びその他の固定資産(有形・無形固定資産)の明細書

自 令和 3年 4月 1日 至 令和 4年 3月31日

(単位：円)

資産の種類及び名称	期首帳簿価額(A)		当期増加額(B)		当期減価償却額(C)		当期減少額(D)		期末帳簿価額(E=A+B-C-D)		減価償却累計額(F)		期末取得原価(G=E+F)		摘要
		うち国庫補助金等の額		うち国庫補助金等の額		うち国庫補助金等の額		うち国庫補助金等の額		うち国庫補助金等の額		うち国庫補助金等の額		うち国庫補助金等の額	
【その他の固定資産(有形固定資産)】															
器具・備品	4	0	0	0	0	0	0	0	4	0	1,299,236	0	1,299,240	0	
その他	0	0	264,540	0	22,045	0	0	0	242,495	0	22,045	0	264,540	0	
その他の固定資産(有形固定資産)計	4	0	264,540	0	22,045	0	0	0	242,499	0	1,321,281	0	1,563,780	0	
その他の固定資産計	4	0	264,540	0	22,045	0	0	0	242,499	0	1,321,281	0	1,563,780	0	
基本財産及びその他の固定資産計	4	0	264,540	0	22,045	0	0	0	242,499	0	1,321,281	0	1,563,780	0	
将来入金予定の償還補助金の額	0	0	0	0	0	0	0	0	0	0	0	0	0	0	
差引	4	0	264,540	0	22,045	0	0	0	242,499	0	1,321,281	0	1,563,780	0	

拠点区分 社会福祉事業区分

拠点区分 一の鳥居老人福祉センター拠点区分

別紙3 (8)

基本財産及びその他の固定資産(有形・無形固定資産)の明細書

自 令和 3年 4月 1日 至 令和 4年 3月31日

(単位：円)

資産の種類及び名称	期首帳簿価額(A)		当期増加額(B)		当期減価償却額(C)		当期減少額(D)		期末帳簿価額(E=A+B-C-D)		減価償却累計額(F)		期末取得原価(G=E+F)		摘要
		うち国庫補助金等の額		うち国庫補助金等の額		うち国庫補助金等の額		うち国庫補助金等の額		うち国庫補助金等の額		うち国庫補助金等の額		うち国庫補助金等の額	
【基本財産(有形固定資産)】															
建物(基本財産)	1	0	0	0	0	0	0	0	1	0	7,610,952	0	7,610,953	0	
基本財産合計	1	0	0	0	0	0	0	0	1	0	7,610,952	0	7,610,953	0	
【その他の固定資産(有形固定資産)】															
器具・備品	22,774	0	0	0	22,769	0	0	0	5	0	913,520	0	913,525	0	
その他	0	0	452,640	0	37,720	0	0	0	414,920	0	37,720	0	452,640	0	
その他の固定資産(有形固定資産)計	22,774	0	452,640	0	60,489	0	0	0	414,925	0	951,240	0	1,366,165	0	
その他の固定資産計	22,774	0	452,640	0	60,489	0	0	0	414,925	0	951,240	0	1,366,165	0	
基本財産及びその他の固定資産計	22,775	0	452,640	0	60,489	0	0	0	414,926	0	8,562,192	0	8,977,118	0	
将来入金予定の償還補助金の額	0	0	0	0	0	0	0	0	0	0	0	0	0	0	
差引	22,775	0	452,640	0	60,489	0	0	0	414,926	0	8,562,192	0	8,977,118	0	

拠点区分 社会福祉事業区分

拠点区分 ファミリーサポートセンター拠点区分

別紙3 (8)

基本財産及びその他の固定資産(有形・無形固定資産)の明細書

自 令和 3年 4月 1日 至 令和 4年 3月31日

(単位:円)

資産の種類及び名称	期首帳簿価額(A)		当期増加額(B)		当期減価償却額(C)		当期減少額(D)		期末帳簿価額(E=A+B-C-D)		減価償却累計額(F)		期末取得原価(G=E+F)		摘要
		うち国庫補助金等の額		うち国庫補助金等の額		うち国庫補助金等の額		うち国庫補助金等の額		うち国庫補助金等の額		うち国庫補助金等の額		うち国庫補助金等の額	
【その他の固定資産(有形固定資産)】															
その他	173,712	0	364,080	0	57,412	0	0	0	480,380	0	73,204	0	553,584	0	
その他の固定資産(有形固定資産)計	173,712	0	364,080	0	57,412	0	0	0	480,380	0	73,204	0	553,584	0	
その他の固定資産計	173,712	0	364,080	0	57,412	0	0	0	480,380	0	73,204	0	553,584	0	
基本財産及びその他の固定資産計	173,712	0	364,080	0	57,412	0	0	0	480,380	0	73,204	0	553,584	0	
将来入金予定の償還補助金の額	0	0	0	0	0	0	0	0	0	0	0	0	0	0	
差引	173,712	0	364,080	0	57,412	0	0	0	480,380	0	73,204	0	553,584	0	

引当金明細書

(自) 令和3年4月1日 (至) 令和4年3月31日

法人運営事業拠点区分

(単位:円)

科 目	期首残高	当期増加額	当期減少額		期末残高	摘要
			目的使用	その他		
賞与引当金	4,950,000	3,097,000 ()	4,950,000	()	3,097,000	
退職給付引当金 全社協退職手当	27,616,160	()	22,808,904	4,087,876 ()	719,380	当期減少額その他は市へ返還(2,093,826円)、 拠点間異動(1,994,050円)による
退職給付引当金 退職慰労金	715,000	()	()	()	715,000	
計	33,281,160	3,097,000	27,758,904	4,087,876	4,531,380	

地域福祉事業拠点事業

(単位:円)

科 目	期首残高	当期増加額	当期減少額		期末残高	摘要
			目的使用	その他		
賞与引当金	6,245,000	6,589,000 ()	6,245,000	()	6,589,000	
退職給付引当金 全社協退職手当	18,771,290	2,805,640 ()	()	()	21,576,930	
計	25,016,290	9,394,640	6,245,000	0	28,165,930	

すこやかサービスセンター拠点事業

(単位:円)

科 目	期首残高	当期増加額	当期減少額		期末残高	摘要
			目的使用	その他		
賞与引当金	1,273,000	640,000 ()	1,273,000	()	640,000	
計	1,273,000	640,000	1,273,000	0	640,000	

障がい者基幹相談支援センター拠点事業

(単位:円)

科 目	期首残高	当期増加額	当期減少額		期末残高	摘要
			目的使用	その他		
賞与引当金	2,562,000	2,609,000 ()	2,562,000	()	2,609,000	
計	2,562,000	2,609,000	2,562,000	0	2,609,000	

小戸作業所拠点事業

(単位:円)

科 目	期首残高	当期増加額	当期減少額		期末残高	摘要
			目的使用	その他		
賞与引当金	7,859,000	7,210,000 ()	7,859,000	()	7,210,000	
退職給付引当金 全社協退職手当	1,235,470	()		()	1,235,470	
計	9,094,470	7,210,000	7,859,000	0	8,445,470	

川西作業所拠点事業

(単位:円)

科 目	期首残高	当期増加額	当期減少額		期末残高	摘要
			目的使用	その他		
賞与引当金	2,706,000	1,987,000 ()	2,706,000	()	1,987,000	
計	2,706,000	1,987,000	2,706,000	0	1,987,000	

ひまわり荘拠点事業

(単位:円)

科 目	期首残高	当期増加額	当期減少額		期末残高	摘要
			目的使用	その他		
賞与引当金	3,796,000	2,734,000 ()	3,796,000	()	2,734,000	
計	3,796,000	2,734,000	3,796,000	0	2,734,000	

川西さくら園拠点事業

(単位:円)

科 目	期首残高	当期増加額	当期減少額		期末残高	摘要
			目的使用	その他		
賞与引当金	11,419,000	11,174,000 ()	11,419,000	()	11,174,000	
退職給付引当金 全社協退職手当	18,116,600	1,229,930 ()		()	19,346,530	
計	29,535,600	12,403,930	11,419,000	0	30,520,530	

さくらんぼ拠点事業

(単位:円)

科 目	期首残高	当期増加額	当期減少額		期末残高	摘要
			目的使用	その他		
賞与引当金	1,479,000	1,004,000 ()	1,479,000	()	1,004,000	
計	1,479,000	1,004,000	1,479,000	0	1,004,000	

満寿荘拠点事業

(単位:円)

科 目	期首残高	当期増加額	当期減少額		期末残高	摘要
			目的使用	その他		
賞与引当金	6,477,000	6,194,000 ()	6,477,000	()	6,194,000	
計	6,477,000	6,194,000	6,477,000	0	6,194,000	

緑台老人福祉センター拠点事業

(単位:円)

科 目	期首残高	当期増加額	当期減少額		期末残高	摘要
			目的使用	その他		
賞与引当金	637,000	587,000 ()	637,000	()	587,000	
計	637,000	587,000	637,000	0	587,000	

久代児童センター拠点事業

(単位:円)

科 目	期首残高	当期増加額	当期減少額		期末残高	摘要
			目的使用	その他		
賞与引当金	1,296,000	954,000 ()	1,296,000	()	954,000	
計	1,296,000	954,000	1,296,000	0	954,000	

久代老人福祉センター拠点事業

(単位:円)

科 目	期首残高	当期増加額	当期減少額		期末残高	摘要
			目的使用	その他		
賞与引当金	993,000	381,000 ()	993,000	()	381,000	
計	993,000	381,000	993,000	0	381,000	

一の鳥居老人福祉センター拠点事業

(単位:円)

科 目	期首残高	当期増加額	当期減少額		期末残高	摘要
			目的使用	その他		
賞与引当金	310,000	481,000 ()	310,000	()	481,000	
計	310,000	481,000	310,000	0	481,000	

ファミリーサポートセンター拠点事業

(単位:円)

科 目	期首残高	当期増加額	当期減少額		期末残高	摘要
			目的使用	その他		
賞与引当金	178,000	340,000 ()	178,000	()	340,000	
計	178,000	340,000	178,000	0	340,000	

満寿荘拠点区分拠点区分資金収支明細書

(自) 令和 3年 4月 1日 (至) 令和 4年 3月31日

(単位：円)

勘定科目		満寿荘拠点区分				内部取引消去	拠点区分合計
		満寿荘/養護老人ホームサービス区分	満寿/特定施設入居者生活介護サービス	満寿荘/指定訪問介護サービス区分	小計		
事業活	収入						
	受託金収入	21,938,490	29,566,548	18,842,893	70,347,931	0	70,347,931
	市受託金収入	21,938,490	29,566,548	4,944,559	56,449,597	0	56,449,597
	指定管理料収入	21,422,000	29,566,548	4,944,559	55,933,107	0	55,933,107
	短期入所事業受託金収入	516,490	0	0	516,490	0	516,490
	訪問介護受託金収入	0	0	13,898,334	13,898,334	0	13,898,334
	訪問介護受託金収入	0	0	13,898,334	13,898,334	0	13,898,334
	介護保険事業収入	0	9,079,332	13,898,334	22,977,666	0	22,977,666
	居宅介護料収入(介護報酬収入)	0	8,171,342	12,508,493	20,679,835	0	20,679,835
	介護報酬収入	0	7,519,945	11,891,165	19,411,110	0	19,411,110
	介護予防報酬収入	0	651,397	617,328	1,268,725	0	1,268,725
	居宅介護料収入(利用者負担金収入)	0	907,990	1,389,841	2,297,831	0	2,297,831
	介護負担金収入(一般)	0	835,601	1,321,249	2,156,850	0	2,156,850
	介護予防負担金収入(一般)	0	72,389	68,592	140,981	0	140,981
	老人福祉事業収入	72,333,340	0	0	72,333,340	0	72,333,340
	措置事業収入	72,333,340	0	0	72,333,340	0	72,333,340
	事務費収入	50,818,974	0	0	50,818,974	0	50,818,974
	事業費収入	21,514,366	0	0	21,514,366	0	21,514,366
	その他の収入	66,020	0	0	66,020	0	66,020
	雑収入	66,020	0	0	66,020	0	66,020
雑収入	66,020	0	0	66,020	0	66,020	
事業活動収入計(1)	94,337,850	38,645,880	32,741,227	165,724,957	0	165,724,957	
支出							
人件費支出	53,331,602	19,543,533	21,455,707	94,330,842	0	94,330,842	
職員給料支出	28,753,113	13,663,784	3,518,798	45,935,695	0	45,935,695	
職員賞与支出	9,039,934	3,691,292	1,075,127	13,806,353	0	13,806,353	
非常勤職員給与支出	7,856,482	0	14,311,786	22,168,268	0	22,168,268	

満寿荘拠点区分拠点区分資金収支明細書

(自) 令和 3年 4月 1日 (至) 令和 4年 3月31日

(単位：円)

勘定科目		満寿荘拠点区分				内部取引消去	拠点区分合計
		満寿荘/養護老人ホームサービス区分	満寿/特定施設入居者生活介護サービス	満寿荘/指定訪問介護サービス区分	小計		
動 に 支 よ る 収 出	退職給付支出	284,800	160,200	44,500	489,500	0	489,500
	法定福利費支出	7,397,273	2,028,257	2,505,496	11,931,026	0	11,931,026
	事業費支出	19,708,036	8,757,999	117,057	28,583,092	0	28,583,092
	消耗器具備品費支出	614,466	763,057	0	1,377,523	0	1,377,523
	水道光熱費支出	8,934,112	1,116,746	101,507	10,152,365	0	10,152,365
	車輛費支出	71,091	0	0	71,091	0	71,091
	保険料支出	77,750	62,200	15,550	155,500	0	155,500
	賃借料支出	1,150,238	439,538	0	1,589,776	0	1,589,776
	給食費支出	5,087,621	5,366,081	0	10,453,702	0	10,453,702
	保健衛生費支出	220,561	220,560	0	441,121	0	441,121
	被服費支出	34,650	34,650	0	69,300	0	69,300
	教養娯楽費支出	187,778	131,044	0	318,822	0	318,822
	日用品費支出	588,757	588,739	0	1,177,496	0	1,177,496
	本人支給金支出	2,703,823	0	0	2,703,823	0	2,703,823
	雑支出	37,189	35,384	0	72,573	0	72,573
	事務費支出	15,046,896	27,006,292	568,783	42,621,971	0	42,621,971
	福利厚生費支出	175,562	98,602	175,432	449,596	0	449,596
	職員被服費支出	15,263	0	0	15,263	0	15,263
	旅費交通費支出	4,930	4,260	0	9,190	0	9,190
	研修研究費支出	39,700	4,000	5,000	48,700	0	48,700
事務消耗品費支出	73,950	56,988	13,862	144,800	0	144,800	
水道光熱費支出	992,696	124,067	11,264	1,128,027	0	1,128,027	
修繕費支出	719,283	538,877	0	1,258,160	0	1,258,160	
通信運搬費支出	110,607	88,737	22,005	221,349	0	221,349	
広報費支出	59,070	0	0	59,070	0	59,070	

満寿荘拠点区分拠点区分資金収支明細書

(自) 令和 3年 4月 1日 (至) 令和 4年 3月31日

(単位：円)

勘定科目		満寿荘拠点区分				内部取引消去	拠点区分合計	
		満寿荘/養護老人ホームサービス区分	満寿/特定施設入居者生活介護サービス	満寿荘/指定訪問介護サービス区分	小計			
支	業務委託費支出	9,232,808	25,670,669	0	34,903,477	0	34,903,477	
	手数料支出	231,990	440	0	232,430	0	232,430	
	保険料支出	88,523	0	0	88,523	0	88,523	
	賃借料支出	654,264	419,652	341,220	1,415,136	0	1,415,136	
	租税公課支出	5,650	0	0	5,650	0	5,650	
	保守料支出	2,500,463	0	0	2,500,463	0	2,500,463	
	諸会費支出	123,000	0	0	123,000	0	123,000	
	雑支出	19,137	0	0	19,137	0	19,137	
	支払利息支出	1,028	0	0	1,028	0	1,028	
	支払利息支出	1,028	0	0	1,028	0	1,028	
	事業活動支出計(2)	88,087,562	55,307,824	22,141,547	165,536,933	0	165,536,933	
事業活動資金収支差額(3)=(1)-(2)		6,250,288	-16,661,944	10,599,680	188,024	0	188,024	
施設整備等による収支	収入							
	施設整備等収入計(4)	0	0	0	0	0	0	
	支出	固定資産取得支出	148,500	0	0	148,500	0	148,500
		器具及び備品取得支出	148,500	0	0	148,500	0	148,500
		ファイナンス・リース債務の返済支出	39,524	0	0	39,524	0	39,524
		ファイナンス・リース債務の返済支出	39,524	0	0	39,524	0	39,524
施設整備等支出計(5)	188,024	0	0	188,024	0	188,024		
施設整備等資金収支差額(6)=(4)-(5)		-188,024	0	0	-188,024	0	-188,024	
その他	収入							
	サービス区分間繰入金収入	14,175,000	25,136,944	5,700,320	45,012,264	-45,012,264	0	
	サービス区分間繰入金収入	14,175,000	25,136,944	5,700,320	45,012,264	-45,012,264	0	
その他の活動収入計(7)		14,175,000	25,136,944	5,700,320	45,012,264	-45,012,264	0	

満寿荘拠点区分拠点区分資金収支明細書

(自) 令和 3年 4月 1日 (至) 令和 4年 3月31日

(単位：円)

勘定科目		満寿荘拠点区分				内部取引消去	拠点区分合計	
		満寿荘/養護老人ホームサービス区分	満寿/特定施設入居者生活介護サービス	満寿荘/指定訪問介護サービス区分	小計			
の活動による収支	支	サービス区分間繰入金支出	20,237,264	8,475,000	16,300,000	45,012,264	-45,012,264	0
		サービス区分間繰入金支出	20,237,264	8,475,000	16,300,000	45,012,264	-45,012,264	0
	出							
		その他の活動支出計(8)	20,237,264	8,475,000	16,300,000	45,012,264	-45,012,264	0
		その他の活動資金収支差額(9)=(7)-(8)	-6,062,264	16,661,944	-10,599,680	0	0	0
当期資金収支差額合計(10)=(3)+(6)+(9)		0	0	0	0	0	0	
前期末支払資金残高(11)		11,240,949	5,214,805	2,433,674	18,889,428	0	18,889,428	
当期末支払資金残高(10)+(11)		11,240,949	5,214,805	2,433,674	18,889,428	0	18,889,428	

社会福祉法人名 社会福祉法人川西市社会福祉協議会

事業所名 社会福祉事業区分

事業・拠点 [0100:法人運営事業拠点区分]

別紙3 (⑩)

法人運営事業拠点区分拠点区分事業活動明細書

(自) 令和 3年 4月 1日 (至) 令和 4年 3月31日

(単位: 円)

勘定科目		法人運営事業サービス区分	内部取引消去	拠点区分合計	
サ	収	会費収益	7,581,068	0	7,581,068
		社協会費収益	7,581,068	0	7,581,068
		経常経費補助金収益	65,223,050	0	65,223,050
		市補助金収益	65,223,050	0	65,223,050
		社会福祉協議会補助金収益	65,223,050	0	65,223,050
		事業収益	190,200	0	190,200
	益	利用料収益	190,200	0	190,200
		その他の収益	9,112,716	0	9,112,716
		その他の収益	9,112,716	0	9,112,716
		退職手当積立基金預け金差益	9,112,716	0	9,112,716
		サービス活動収益計(1)	82,107,034	0	82,107,034
		ビ	費	人件費	54,090,755
役員報酬	5,608,643			0	5,608,643
職員給料	28,875,075			0	28,875,075
職員賞与	6,378,602			0	6,378,602
賞与引当金繰入	3,097,000			0	3,097,000
非常勤職員給与	2,517,911			0	2,517,911
退職給付費用	760,850			0	760,850
法定福利費	6,852,674			0	6,852,674
事業費	898,006			0	898,006
消耗器具備品費	141,900			0	141,900
印刷製本費	249,260			0	249,260
車両費	35,932			0	35,932
通信運搬費	4,493			0	4,493
手数料	30,828			0	30,828
保険料	29,190			0	29,190

事業所名 社会福祉事業区分

事業・拠点 [0100:法人運営事業拠点区分]

別紙3 (㊾)

法人運営事業拠点区分拠点区分事業活動明細書

(自) 令和 3年 4月 1日 (至) 令和 4年 3月31日

(単位: 円)

勘定科目		法人運営事業サービス区分	内部取引消去	拠点区分合計
動 増 減 の 部	賃借料(業)	219,120	0	219,120
	保健衛生費	176,283	0	176,283
	共済費	11,000	0	11,000
	事務費	4,753,019	0	4,753,019
	福利厚生費	252,309	0	252,309
	諸謝金	99,000	0	99,000
	旅費交通費	53,780	0	53,780
	研修研究費	90,600	0	90,600
	事務消耗品費	328,007	0	328,007
	修繕費	39,160	0	39,160
	通信運搬費	330,241	0	330,241
	会議費	18,306	0	18,306
	手数料	763,336	0	763,336
	保険料	149,255	0	149,255
	賃借料	907,447	0	907,447
	租税公課	120,000	0	120,000
	保守料	1,227,973	0	1,227,973
	渉外費	34,635	0	34,635
	諸会費	15,000	0	15,000
	雑費	323,970	0	323,970
分担金費用	59,000	0	59,000	
分担金費用	59,000	0	59,000	
負担金費用	751,000	0	751,000	
負担金費用	751,000	0	751,000	
県社協会費負担金費用	751,000	0	751,000	
減価償却費	558,917	0	558,917	

事業所名 社会福祉事業区分

事業・拠点 [0100:法人運営事業拠点区分]

別紙3 (⑩)

法人運営事業拠点区分拠点区分事業活動明細書

(自) 令和 3年 4月 1日 (至) 令和 4年 3月31日

(単位: 円)

勘定科目		法人運営事業サービス区分	内部取引消去	拠点区分合計	
	減価償却費	558,917	0	558,917	
	サービス活動費用計(2)	61,110,697	0	61,110,697	
	サービス活動増減差額(3)=(1)-(2)	20,996,337	0	20,996,337	
サービス活動外増減の部	収益	受取利息配当金収益	218	0	218
		受取利息配当金収益	218	0	218
		その他のサービス活動外収益	232,844	0	232,844
		受入研修費収益	80,000	0	80,000
		雑収益	152,844	0	152,844
		サービス活動外収益計(4)	233,062	0	233,062
	費用	支払利息	36,228	0	36,228
		支払利息	36,228	0	36,228
		サービス活動外費用計(5)	36,228	0	36,228
		サービス活動外増減差額(6)=(4)-(5)	196,834	0	196,834
経常増減差額(7)=(3)+(6)		21,193,171	0	21,193,171	

社会福祉法人名 社会福祉法人川西市社会福祉協議会

事業所名 社会福祉事業区分

事業・拠点 [0200:地域福祉事業拠点区分]

別紙3 (㊸)

地域福祉事業拠点区分拠点区分事業活動明細書

(自) 令和 3年 4月 1日 (至) 令和 4年 3月31日

(単位: 円)

勘定科目		地域福祉活動推進事業+ビス区分	日常生活自立支援事業+ビス区分	成年後見支援+ビス区分	民生委員児童委員協議会連合会+ビス区分	資金貸付事業+ビス区分	ボランティア活動+ビス区分	共同募金配分金事業+ビス区分
収	寄附金収益	0	0	0	0	0	45,070	0
	寄附金収益	0	0	0	0	0	45,070	0
	善意銀行一般寄附金収益	0	0	0	0	0	0	0
	善意銀行指定寄付金収益	0	0	0	0	0	0	0
	ボランティア基金寄附金収益	0	0	0	0	0	45,070	0
	経常経費補助金収益	24,962,933	0	154,380	0	5,152,637	7,200,588	16,737,121
	市補助金収益	24,962,933	0	154,380	0	2,812,637	6,140,588	0
	社会福祉協議会補助金収益	24,962,933	0	0	0	2,812,637	0	0
	ボランティア活動支援事業補助金収益	0	0	0	0	0	6,140,588	0
	市民後見活動推進事業補助金収益	0	0	154,380	0	0	0	0
	県社協補助金収益	0	0	0	0	2,340,000	1,060,000	0
	ボランティア災害共済事務補助金収益	0	0	0	0	0	60,000	0
	ボランティア活動支援事業補助金収益	0	0	0	0	0	1,000,000	0
	生活福祉資金相談体制整備事業補助金収益	0	0	0	0	2,340,000	0	0
サ 益	共同募金配分金収益	0	0	0	0	0	0	16,737,121
	一般募金配分金収益	0	0	0	0	0	0	6,810,000
	歳末たすけあい配分金収益	0	0	0	0	0	0	9,927,121
	受託金収益	12,483,388	2,750,000	26,526,989	9,633,725	4,182,701	0	0
	市受託金収益	12,483,388	0	26,526,989	9,633,725	1,536,254	0	0
	成年後見センター事業受託金収益	0	0	26,526,989	0	0	0	0
	民生委員児童委員連合会事業受託金収益	0	0	0	9,633,725	0	0	0
	生活支援体制整備事業受託金収益	12,483,388	0	0	0	0	0	0
	生活困窮者自立支援金支給事業収益	0	0	0	0	1,536,254	0	0
	包括的支援体制整備事業受託金収益	0	0	0	0	0	0	0
	県社協受託金収益	0	2,750,000	0	0	2,646,447	0	0
	福祉サービス利用援助事業受託金収益	0	2,750,000	0	0	0	0	0
	生活福祉資金貸付事業受託金収益	0	0	0	0	2,646,447	0	0
	事業収益	57,700	111,900	0	0	0	0	0
利用料収益	57,700	111,900	0	0	0	0	0	

事業所名 社会福祉事業区分

事業・拠点 [0200:地域福祉事業拠点区分]

別紙3 (㊸)

地域福祉事業拠点区分拠点区分事業活動明細書

(自) 令和 3年 4月 1日 (至) 令和 4年 3月31日

(単位: 円)

勘定科目		善意銀行事業サービス区分	基金事業サービス区分	包括的支援体制構築事業サービス区分	内部取引消去	拠点区分合計
収	寄附金収益	23,033,850	0	0	0	23,078,920
	寄附金収益	23,033,850	0	0	0	23,078,920
	善意銀行一般寄附金収益	1,225,377	0	0	0	1,225,377
	善意銀行指定寄付金収益	21,808,473	0	0	0	21,808,473
	ボランティア基金寄附金収益	0	0	0	0	45,070
	経常経費補助金収益	0	0	0	0	54,207,659
	市補助金収益	0	0	0	0	34,070,538
	社会福祉協議会補助金収益	0	0	0	0	27,775,570
	ボランティア活動支援事業補助金収益	0	0	0	0	6,140,588
	市民後見活動推進事業補助金収益	0	0	0	0	154,380
	県社協補助金収益	0	0	0	0	3,400,000
	ボランティア災害共済事務補助金収益	0	0	0	0	60,000
	ボランティア活動支援事業補助金収益	0	0	0	0	1,000,000
	生活福祉資金相談体制整備事業補助金収益	0	0	0	0	2,340,000
サ	共同募金配分金収益	0	0	0	0	16,737,121
	一般募金配分金収益	0	0	0	0	6,810,000
	歳末たすけあい配分金収益	0	0	0	0	9,927,121
	受託金収益	0	0	7,445,636	0	63,022,439
	市受託金収益	0	0	7,445,636	0	57,625,992
	成年後見センター事業受託金収益	0	0	0	0	26,526,989
	民生委員児童委員連合会事業受託金収益	0	0	0	0	9,633,725
	生活支援体制整備事業受託金収益	0	0	0	0	12,483,388
	生活困窮者自立支援金支給事業収益	0	0	0	0	1,536,254
	包括的支援体制整備事業受託金収益	0	0	7,445,636	0	7,445,636
益	県社協受託金収益	0	0	0	0	5,396,447
	福祉サービス利用援助事業受託金収益	0	0	0	0	2,750,000
	生活福祉資金貸付事業受託金収益	0	0	0	0	2,646,447
	事業収益	0	0	0	0	169,600
	利用料収益	0	0	0	0	169,600

事業所名 社会福祉事業区分

事業・拠点 [0200:地域福祉事業拠点区分]

別紙3 (㊸)

地域福祉事業拠点区分拠点区分事業活動明細書

(自) 令和 3年 4月 1日 (至) 令和 4年 3月31日

(単位:円)

勘定科目		善意銀行事業サービス区分	基金事業サービス区分	包括的支援体制構築事業サービス区分	内部取引消去	拠点区分合計	
ビ	負担金収益	0	0	0	0	19,440	
	負担金収益	0	0	0	0	19,440	
	ボランティア講座負担金収益	0	0	0	0	19,440	
	サービス活動収益計(1)	23,033,850	0	7,445,636	0	140,498,058	
ス	人件費	0	0	7,975,325	0	92,288,926	
	職員給料	0	0	4,520,411	0	44,885,898	
	職員賞与	0	0	998,108	0	9,704,360	
	賞与引当金繰入	0	0	1,413,000	0	6,589,000	
	非常勤職員給与	0	0	0	0	16,690,954	
	派遣職員費	0	0	0	0	1,050,720	
	退職給付費用	0	0	133,500	0	2,057,590	
	法定福利費	0	0	910,306	0	11,310,404	
	事業費	825,023	767,459	37,423	0	18,215,848	
	諸謝金	0	0	0	0	441,848	
	旅費交通費	0	0	0	0	264,400	
	消耗器具備品費	0	1,837	0	0	1,355,383	
	印刷製本費	0	0	0	0	2,225,879	
	車輜費	0	0	31,807	0	229,996	
活	修繕費	0	0	0	0	399,000	
	通信運搬費	0	622	5,616	0	576,902	
	会議費	0	0	0	0	5,409	
	業務委託費	0	0	0	0	630,160	
	費	保険料	0	0	0	0	296,640
		賃借料(業)	0	0	0	0	1,229,124
		給付金	825,023	765,000	0	0	3,094,023
		歳末たすけあい給付金	0	0	0	0	1,504,000
	増	善意銀行給付金	825,023	0	0	0	825,023
		谷口交通遺児給付金	0	765,000	0	0	765,000
返還金		0	0	0	0	6,734,604	

事業所名 社会福祉事業区分

事業・拠点 [0200:地域福祉事業拠点区分]

別紙3 (㊸)

地域福祉事業拠点区分拠点区分事業活動明細書

(自) 令和 3年 4月 1日 (至) 令和 4年 3月31日

(単位: 円)

勘定科目		地域福祉活動推進事業+区分	日常生活自立支援事業+区分	成年後見支援+区分	民生委員児童委員協議会連合会+区分	資金貸付事業+区分	ボランティア活動+区分	共同募金配分金事業+区分
減 の 部 用	租税公課	1,500	0	0	0	0	0	0
	保守料	16,500	0	0	0	0	190,080	0
	教養娯楽費	0	0	0	0	0	0	24,000
	共済費	486,000	0	8,000	0	0	0	0
	雑費	0	6,400	0	0	0	0	0
	事務費	640,622	14,886	2,841,172	1,211,864	681,511	343,881	37,228
	福利厚生費	71,023	0	54,214	10,309	21,309	16,139	0
	旅費交通費	900	0	0	0	0	16,000	8,000
	研修研究費	20,900	0	5,200	0	0	0	0
	事務消耗品費	20,915	0	135,289	163,299	64,489	161,186	15,994
	印刷製本費	0	0	46,640	0	0	0	0
	水道光熱費	55,628	0	0	0	0	0	0
	通信運搬費	56,202	0	137,358	44,180	151,729	6,000	12,414
	会議費	1,344	0	0	0	0	1,720	820
	手数料	0	0	0	0	118,470	0	0
	保険料	3,400	0	6,800	0	0	3,400	0
	賃借料	340,715	14,886	268,226	55,200	154,200	109,884	0
	租税公課	0	0	2,097,850	924,100	146,046	0	0
	保守料	69,595	0	69,595	14,776	25,268	29,552	0
	諸会費	0	0	20,000	0	0	0	0
	助成金費用	4,736,640	0	0	0	0	27,000	5,141,930
	助成金費用	4,736,640	0	0	0	0	27,000	5,141,930
	助成金費用	4,736,640	0	0	0	0	27,000	3,635,000
善意銀行一般助成金費用	0	0	0	0	0	0	0	
善意銀行指定助成金費用	0	0	0	0	0	0	0	
歳末たすけあい助成金費用	0	0	0	0	0	0	1,506,930	
基金組入額	0	0	0	0	0	49,570	0	
ボランティア基金組入額	0	0	0	0	0	49,570	0	
減価償却費	302,810	0	82,318	21,556	73,746	45,907	4	

事業所名 社会福祉事業区分

事業・拠点 [0200:地域福祉事業拠点区分]

別紙3 (㊸)

地域福祉事業拠点区分拠点区分事業活動明細書

(自) 令和 3年 4月 1日 (至) 令和 4年 3月31日

(単位:円)

勘定科目		善意銀行事業サービス区分	基金事業サービス区分	包括的支援体制構築事業サービス区分	内部取引消去	拠点区分合計
減 の 部 用	租税公課	0	0	0	0	1,500
	保守料	0	0	0	0	206,580
	教養娯楽費	0	0	0	0	24,000
	共済費	0	0	0	0	494,000
	雑費	0	0	0	0	6,400
	事務費	0	0	219,600	0	5,990,764
	福利厚生費	0	0	11,351	0	184,345
	旅費交通費	0	0	19,330	0	44,230
	研修研究費	0	0	2,000	0	28,100
	事務消耗品費	0	0	45,304	0	606,476
	印刷製本費	0	0	0	0	46,640
	水道光熱費	0	0	0	0	55,628
	通信運搬費	0	0	68,483	0	476,366
	会議費	0	0	0	0	3,884
	手数料	0	0	0	0	118,470
	保険料	0	0	1,700	0	15,300
	賃借料	0	0	46,656	0	989,767
	租税公課	0	0	10,000	0	3,177,996
	保守料	0	0	14,776	0	223,562
	諸会費	0	0	0	0	20,000
	助成金費用	879,348	0	0	0	10,784,918
	助成金費用	879,348	0	0	0	10,784,918
	助成金費用	0	0	0	0	8,398,640
	善意銀行一般助成金費用	278,000	0	0	0	278,000
	善意銀行指定助成金費用	601,348	0	0	0	601,348
	歳末たすけあい助成金費用	0	0	0	0	1,506,930
	基金組入額	0	0	0	0	49,570
ボランティア基金組入額	0	0	0	0	49,570	
減価償却費	0	0	15,186	0	541,527	

事業所名 社会福祉事業区分

事業・拠点 [0200:地域福祉事業拠点区分]

別紙3 (㊿)

地域福祉事業拠点区分拠点区分事業活動明細書

(自) 令和 3年 4月 1日 (至) 令和 4年 3月31日

(単位: 円)

勘定科目		地域福祉活動推進事業+区分	日常生活自立支援事業+区分	成年後見支援+区分	民生委員児童委員協議会連合会+区分	資金貸付事業+区分	ボランティア活動+区分	共同募金配分金事業+区分
	減価償却費	302,810	0	82,318	21,556	73,746	45,907	4
	サービス活動費用計(2)	44,314,087	2,978,938	26,544,984	9,616,765	9,476,329	7,483,961	16,737,125
	サービス活動増減差額(3)=(1)-(2)	-6,810,066	-117,038	136,385	16,960	-140,991	-218,863	-4
サービス活動外増減の部	受取利息配当金収益	513	0	0	0	0	4,500	0
	受取利息配当金収益	513	0	0	0	0	4,500	0
	その他のサービス活動外収益	133,648	0	0	0	0	17,000	0
	雑収益	133,648	0	0	0	0	17,000	0
	サービス活動外収益計(4)	134,161	0	0	0	0	21,500	0
	支払利息	14,888	0	13,932	3,564	3,432	7,172	0
	支払利息	14,888	0	13,932	3,564	3,432	7,172	0
	サービス活動外費用計(5)	14,888	0	13,932	3,564	3,432	7,172	0
	サービス活動外増減差額(6)=(4)-(5)	119,273	0	-13,932	-3,564	-3,432	14,328	0
経常増減差額(7)=(3)+(6)	-6,690,793	-117,038	122,453	13,396	-144,423	-204,535	-4	

事業所名 社会福祉事業区分

事業・拠点 [0200:地域福祉事業拠点区分]

別紙3 (㊾)

地域福祉事業拠点区分拠点区分事業活動明細書

(自) 令和 3年 4月 1日 (至) 令和 4年 3月31日

(単位:円)

勘定科目		善意銀行事業サービス区分	基金事業サービス区分	包括的支援体制構築事業サービス区分	内部取引消去	拠点区分合計
	減価償却費	0	0	15,186	0	541,527
	サービス活動費用計(2)	1,704,371	767,459	8,247,534	0	127,871,553
	サービス活動増減差額(3)=(1)-(2)	21,329,479	-767,459	-801,898	0	12,626,505
サービス活動外増減の部	受取利息配当金収益	133	666,628	0	0	671,774
	受取利息配当金収益	133	666,628	0	0	671,774
	その他のサービス活動外収益	0	0	0	0	150,648
	雑収益	0	0	0	0	150,648
	サービス活動外収益計(4)	133	666,628	0	0	822,422
	支払利息	0	0	3,432	0	46,420
	支払利息	0	0	3,432	0	46,420
	サービス活動外費用計(5)	0	0	3,432	0	46,420
	サービス活動外増減差額(6)=(4)-(5)	133	666,628	-3,432	0	776,002
経常増減差額(7)=(3)+(6)		21,329,612	-100,831	-805,330	0	13,402,507

社会福祉法人名 社会福祉法人川西市社会福祉協議会

事業所名 社会福祉事業区分

事業・拠点 [0300:すこやかサービスセンター拠点区分]

別紙3 (⑩)

すこやかサービスセンター拠点区分拠点区分事業活動明細書

(自) 令和 3年 4月 1日 (至) 令和 4年 3月31日

(単位:円)

勘定科目		介護保険事業 [※] 区分	障害者総合支援事業 [※] 区分	地域生活支援事業 [※] 区分	内部取引消去	拠点区分合計
サ ビ ス 活	収入					
	介護保険事業収益	13,110,151	0	0	0	13,110,151
	居宅介護料収益(介護報酬収益)	8,383,823	0	0	0	8,383,823
	介護報酬収益	8,383,823	0	0	0	8,383,823
	居宅介護料収益(利用者負担金収益)	1,182,543	0	0	0	1,182,543
	介護負担金収益(公費)	435,677	0	0	0	435,677
	介護負担金収益(一般)	746,866	0	0	0	746,866
	介護予防・日常支援総合事業費収益	3,446,785	0	0	0	3,446,785
	事業費収益(総合)	3,084,369	0	0	0	3,084,369
	事業負担金収益(公費)	11,444	0	0	0	11,444
	事業負担金収益(一般)	350,972	0	0	0	350,972
	利用者等利用料収益	97,000	0	0	0	97,000
	その他の利用料収益	97,000	0	0	0	97,000
	障害福祉サービス等事業収益	0	16,732,858	2,361,825	0	19,094,683
	自立支援給付費収益	0	16,369,678	2,358,695	0	18,728,373
	居宅介護給付費収益	0	10,377,093	0	0	10,377,093
	視覚障害者が ^レ 介護給付費収益	0	5,992,585	0	0	5,992,585
	全身性が ^レ 介護給付費収益	0	0	2,358,695	0	2,358,695
	利用者負担金収益	0	363,180	3,130	0	366,310
居宅介護利用者負担金収益	0	285,956	0	0	285,956	
視覚障害者が ^レ 利用者負担金収益	0	77,224	0	0	77,224	
全身性が ^レ 利用者負担金収益	0	0	3,130	0	3,130	
サービス活動収益計(1)	13,110,151	16,732,858	2,361,825	0	32,204,834	
支出						
人件費	10,647,294	15,715,296	2,811,143	0	29,173,733	
職員給料	1,563,584	1,892,805	0	0	3,456,389	
職員賞与	245,744	300,465	0	0	546,209	
賞与引当金繰入	225,000	343,000	72,000	0	640,000	

事業所名 社会福祉事業区分

事業・拠点 [0300:すこやかサービスセンター拠点区分]

別紙3 (⑩)

すこやかサービスセンター拠点区分拠点区分事業活動明細書

(自) 令和 3年 4月 1日 (至) 令和 4年 3月31日

(単位: 円)

勘定科目		介護保険事業 [※] 区分	障害者総合支援事業 [※] 区分	地域生活支援事業 [※] 区分	内部取引消去	拠点区分合計
動 増 減 の 部	非常勤職員給与	7,807,318	11,927,480	2,430,044	0	22,164,842
	退職給付費用	60,075	73,425	44,500	0	178,000
	法定福利費	745,573	1,178,121	264,599	0	2,188,293
	事業費	392,373	250,186	745	0	643,304
	消耗器具備品費	52,155	29,581	0	0	81,736
	印刷製本費	22,660	11,220	0	0	33,880
	車両費	40,958	19,709	0	0	60,667
	通信運搬費	57,764	0	0	0	57,764
	手数料	71,140	9,621	745	0	81,506
	保険料	59,640	30,910	0	0	90,550
	賃借料(業)	25,680	130,524	0	0	156,204
	保守料	62,280	11,400	0	0	73,680
	保健衛生費	0	6,921	0	0	6,921
	雑費	96	300	0	0	396
	事務費	1,075,527	604,011	163,986	0	1,843,524
	福利厚生費	126,028	158,956	13,683	0	298,667
	旅費交通費	331,836	390,367	93,347	0	815,550
	事務消耗品費	52,800	0	0	0	52,800
	通信運搬費	94,687	0	49,335	0	144,022
	保険料	6,672	8,552	3,337	0	18,561
賃借料	421,728	25,152	0	0	446,880	
保守料	14,776	20,984	4,284	0	40,044	
諸会費	27,000	0	0	0	27,000	
利用者負担軽減額	129	0	0	0	129	
利用者負担軽減額	129	0	0	0	129	
減価償却費	206,876	111,810	15,661	0	334,347	

事業所名 社会福祉事業区分

事業・拠点 [0300:すこやかサービスセンター拠点区分]

別紙3 (⑩)

すこやかサービスセンター拠点区分拠点区分事業活動明細書

(自) 令和 3年 4月 1日 (至) 令和 4年 3月31日

(単位: 円)

勘定科目		介護保険事業対比区分	障害者総合支援事業対比区分	地域生活支援事業対比区分	内部取引消去	拠点区分合計
	減価償却費	206,876	111,810	15,661	0	334,347
	サービス活動費用計(2)	12,322,199	16,681,303	2,991,535	0	31,995,037
	サービス活動増減差額(3)=(1)-(2)	787,952	51,555	-629,710	0	209,797
サービス 収益	その他のサービス活動外収益	0	5,000	0	0	5,000
	雑収益	0	5,000	0	0	5,000
	サービス活動外収益計(4)	0	5,000	0	0	5,000
サービス 活動 費用 増減 の 部	支払利息	4,544	488	3,440	0	8,472
	支払利息	4,544	488	3,440	0	8,472
	サービス活動外費用計(5)	4,544	488	3,440	0	8,472
	サービス活動外増減差額(6)=(4)-(5)	-4,544	4,512	-3,440	0	-3,472
	経常増減差額(7)=(3)+(6)	783,408	56,067	-633,150	0	206,325

社会福祉法人名 社会福祉法人川西市社会福祉協議会

事業所名 社会福祉事業区分

事業・拠点 [0600:障がい者基幹相談支援センター拠点区分]

別紙3 (⑩)

障がい者基幹相談支援センター拠点区分拠点区分事業活動明細書

(自) 令和 3年 4月 1日 (至) 令和 4年 3月31日

(単位:円)

勘定科目		障がい者基幹相談支援センター拠点区分	内部取引消去	拠点区分合計
収 益	受託金収益	36,559,661	0	36,559,661
	市受託金収益	36,559,661	0	36,559,661
	障がい者基幹相談支援センター受託金	29,954,347	0	29,954,347
	障がい者虐待防止センター事業受託金収益	6,605,314	0	6,605,314
	障害福祉サービス等事業収益	3,189,078	0	3,189,078
	自立支援給付費収益	3,189,078	0	3,189,078
	計画相談支援給付費収益	3,189,078	0	3,189,078
	サービス活動収益計(1)	39,748,739	0	39,748,739
サ ー ビ ス 活 動 増 減 の 費	人件費	34,930,865	0	34,930,865
	職員給料	20,966,100	0	20,966,100
	職員賞与	4,446,844	0	4,446,844
	賞与引当金繰入	2,609,000	0	2,609,000
	非常勤職員給与	2,014,899	0	2,014,899
	退職給付費用	534,000	0	534,000
	法定福利費	4,360,022	0	4,360,022
	事業費	687,222	0	687,222
	諸謝金	23,274	0	23,274
	車両費	194,874	0	194,874
	保険料	11,560	0	11,560
	賃借料(業)	424,380	0	424,380
	雑費	33,134	0	33,134
	事務費	2,444,740	0	2,444,740
	福利厚生費	54,565	0	54,565
	旅費交通費	152,360	0	152,360
研修研究費	68,600	0	68,600	
事務消耗品費	342,918	0	342,918	

事業所名 社会福祉事業区分

事業・拠点 [0600:障がい者基幹相談支援センター拠点区分]

別紙3 (⑩)

障がい者基幹相談支援センター拠点区分拠点区分事業活動明細書

(自) 令和 3年 4月 1日 (至) 令和 4年 3月31日

(単位: 円)

勘定科目		障がい者基幹相談支援センター拠点区分	内部取引消去	拠点区分合計	
部	用	印刷製本費	6,710	0	6,710
		通信運搬費	799,685	0	799,685
		手数料	8,392	0	8,392
		保険料	61,212	0	61,212
		賃借料	819,852	0	819,852
		租税公課	20,000	0	20,000
		保守料	110,446	0	110,446
		減価償却費	139,298	0	139,298
		減価償却費	139,298	0	139,298
		サービス活動費用計(2)	38,202,125	0	38,202,125
	サービス活動増減差額(3)=(1)-(2)	1,546,614	0	1,546,614	
サービス活動外増減の部	収益				
		サービス活動外収益計(4)	0	0	0
	費用	支払利息	21,420	0	21,420
		支払利息	21,420	0	21,420
	サービス活動外費用計(5)	21,420	0	21,420	
	サービス活動外増減差額(6)=(4)-(5)	-21,420	0	-21,420	
	経常増減差額(7)=(3)+(6)	1,525,194	0	1,525,194	

社会福祉法人名 社会福祉法人川西市社会福祉協議会

事業所名 社会福祉事業区分

事業・拠点 [0700:小戸作業所拠点区分]

別紙3 (⑩)

小戸作業所拠点区分拠点区分事業活動明細書

(自) 令和 3年 4月 1日 (至) 令和 4年 3月31日

(単位: 円)

勘定科目		小戸作業所/生活介護+ビ+区分	小戸作業所/就労継続支援+ビ+区分	小戸作/地域生活支援事業+ビ+区分	内部取引消去	拠点区分合計	
サ	収	受託金収益	15,990,489	13,893,110	0	0	29,883,599
		市受託金収益	15,990,489	13,893,110	0	0	29,883,599
		指定管理料収益	15,990,489	13,893,110	0	0	29,883,599
		就労支援事業収益	3,774,085	5,593,222	0	0	9,367,307
		受託加工事業収益	3,653,547	5,593,222	0	0	9,246,769
		雑事業収益(就労支援)	120,538	0	0	0	120,538
		障害福祉サービス等事業収益	60,106,834	25,165,159	0	0	85,271,993
		自立支援給付費収益	58,661,116	24,288,991	0	0	82,950,107
		介護給付費収益	58,661,116	0	0	0	58,661,116
		訓練等給付費収益	0	24,288,991	0	0	24,288,991
		利用者負担金収益	1,444,200	876,168	0	0	2,320,368
		生活介護利用者負担金収益	1,444,200	0	0	0	1,444,200
		就労支援利用者負担金収益	0	876,168	0	0	876,168
		特定費用収益	1,518	0	0	0	1,518
	サービス活動収益計(1)	79,871,408	44,651,491	0	0	124,522,899	
ビ	ス	人件費	68,428,771	33,972,422	0	0	102,401,193
		職員給料	29,318,839	16,124,620	0	0	45,443,459
		職員賞与	6,869,590	3,606,136	0	0	10,475,726
		賞与引当金繰入	4,901,000	2,309,000	0	0	7,210,000
		非常勤職員給与	18,360,179	7,469,915	0	0	25,830,094
		退職給付費用	344,133	145,367	0	0	489,500
		法定福利費	8,635,030	4,317,384	0	0	12,952,414
		事業費	6,857,470	4,147,561	0	0	11,005,031
		諸謝金	120,600	0	0	0	120,600
		旅費交通費	9,000	0	0	0	9,000
	消耗器具備品費	410,903	205,436	0	0	616,339	

事業所名 社会福祉事業区分

事業・拠点 [0700:小戸作業所拠点区分]

別紙3 (⑩)

小戸作業所拠点区分拠点区分事業活動明細書

(自) 令和 3年 4月 1日 (至) 令和 4年 3月31日

(単位: 円)

勘定科目		小戸作業所/生活介護+区分	小戸作業所/就労継続支援+区分	小戸作/地域生活支援事業+区分	内部取引消去	拠点区分合計
活動増減の部	水道光熱費	1,673,889	1,673,880	0	0	3,347,769
	車両費	238,225	119,110	0	0	357,335
	保険料	220,747	113,233	0	0	333,980
	賃借料(業)	1,305,366	652,676	0	0	1,958,042
	給食費	2,285,579	1,142,735	0	0	3,428,314
	保健衛生費	548,415	216,117	0	0	764,532
	教養娯楽費	19,393	11,700	0	0	31,093
	日用品費	22,940	11,468	0	0	34,408
	雑費	2,413	1,206	0	0	3,619
	事務費	2,020,176	1,316,745	0	0	3,336,921
	福利厚生費	186,924	77,826	0	0	264,750
	職員被服費	65,630	31,269	0	0	96,899
	研修研究費	6,800	2,200	0	0	9,000
	事務消耗品費	108,837	54,509	0	0	163,346
	修繕費	79,470	79,469	0	0	158,939
	通信運搬費	167,813	83,888	0	0	251,701
	広報費	10,780	0	0	0	10,780
	業務委託費	189,283	189,271	0	0	378,554
	手数料	22,959	11,633	0	0	34,592
	保険料	154,938	77,467	0	0	232,405
賃借料	391,792	391,748	0	0	783,540	
租税公課	400	200	0	0	600	
保守料	630,252	315,117	0	0	945,369	
諸会費	3,334	1,666	0	0	5,000	
雑費	964	482	0	0	1,446	
就労支援事業費用	3,774,085	5,593,222	0	0	9,367,307	

事業所名 社会福祉事業区分

事業・拠点 [0700:小戸作業所拠点区分]

別紙3 (⑩)

小戸作業所拠点区分拠点区分事業活動明細書

(自) 令和 3年 4月 1日 (至) 令和 4年 3月31日

(単位: 円)

勘定科目		小戸作業所/生活介護+ビ+区分	小戸作業所/就労継続支援+ビ+区分	小戸作/地域生活支援事業+ビ+区分	内部取引消去	拠点区分合計	
	就労支援事業販売原価	3,774,085	5,593,222	0	0	9,367,307	
	当期就労支援事業製造原価	3,774,085	5,593,222	0	0	9,367,307	
	合計	3,774,085	5,593,222	0	0	9,367,307	
	差引	3,774,085	5,593,222	0	0	9,367,307	
	減価償却費	55,200	0	0	0	55,200	
	減価償却費	55,200	0	0	0	55,200	
	サービス活動費用計(2)	81,135,702	45,029,950	0	0	126,165,652	
サービス活動増減差額(3)=(1)-(2)		-1,264,294	-378,459	0	0	-1,642,753	
サービス活動外増減の部	収益	その他のサービス活動外収益	720,335	280,326	0	0	1,000,661
		利用者等外給食収益	542,925	271,448	0	0	814,373
		雑収益	177,410	8,878	0	0	186,288
		サービス活動外収益計(4)	720,335	280,326	0	0	1,000,661
	費用	支払利息	816	0	0	0	816
		支払利息	816	0	0	0	816
		その他のサービス活動外費用	456,065	228,027	0	0	684,092
	利用者等外給食費	456,065	228,027	0	0	684,092	
	サービス活動外費用計(5)	456,881	228,027	0	0	684,908	
サービス活動外増減差額(6)=(4)-(5)		263,454	52,299	0	0	315,753	
経常増減差額(7)=(3)+(6)		-1,000,840	-326,160	0	0	-1,327,000	

社会福祉法人名 社会福祉法人川西市社会福祉協議会

事業所名 社会福祉事業区分

事業・拠点 [0800:川西作業所拠点区分]

別紙3 (㊦)

川西作業所拠点区分拠点区分事業活動明細書

(自) 令和 3年 4月 1日 (至) 令和 4年 3月31日

(単位:円)

勘定科目		川西作業所拠点区分	内部取引消去	拠点区分合計	
サ	収	受託金収益	14,339,422	0	14,339,422
		市受託金収益	14,339,422	0	14,339,422
		指定管理料収益	14,339,422	0	14,339,422
		就労支援事業収益	10,569,765	0	10,569,765
		受託加工事業収益	10,535,245	0	10,535,245
		雑事業収益(就労支援)	34,520	0	34,520
		障害福祉サービス等事業収益	30,286,297	0	30,286,297
	益	自立支援給付費収益	29,457,201	0	29,457,201
		訓練等給付費収益	29,457,201	0	29,457,201
		利用者負担金収益	828,400	0	828,400
		就労支援利用者負担金収益	828,400	0	828,400
		特定費用収益	696	0	696
		サービス活動収益計(1)	55,195,484	0	55,195,484
ビ ス 活 費	費	人件費	37,218,342	0	37,218,342
		職員給料	14,526,019	0	14,526,019
		職員賞与	3,124,467	0	3,124,467
		賞与引当金繰入	1,987,000	0	1,987,000
		非常勤職員給与	12,939,577	0	12,939,577
		退職給付費用	133,500	0	133,500
		法定福利費	4,507,779	0	4,507,779
		事業費	6,120,493	0	6,120,493
		消耗器具備品費	302,879	0	302,879
		水道光熱費	3,347,756	0	3,347,756
		燃料費	18,900	0	18,900
		車両費	5,080	0	5,080
		保険料	190,970	0	190,970

事業所名 社会福祉事業区分

事業・拠点 [0800:川西作業所拠点区分]

別紙3 (㊦)

川西作業所拠点区分拠点区分事業活動明細書

(自) 令和 3年 4月 1日 (至) 令和 4年 3月31日

(単位:円)

勘定科目		川西作業所拠点区分	内部取引消去	拠点区分合計
動 増 減 の 部 用	賃借料(業)	456,072	0	456,072
	給食費	1,504,440	0	1,504,440
	保健衛生費	254,177	0	254,177
	教養娯楽費	18,219	0	18,219
	日用品費	22,000	0	22,000
	事務費	2,275,317	0	2,275,317
	福利厚生費	127,681	0	127,681
	職員被服費	73,590	0	73,590
	事務消耗品費	126,017	0	126,017
	修繕費	50,340	0	50,340
	通信運搬費	154,377	0	154,377
	広報費	34,650	0	34,650
	業務委託費	378,554	0	378,554
	手数料	9,790	0	9,790
	保険料	57,946	0	57,946
	賃借料	575,304	0	575,304
	保守料	681,794	0	681,794
	雑費	5,274	0	5,274
	就労支援事業費用	10,569,765	0	10,569,765
	就労支援事業販売原価	10,569,765	0	10,569,765
	当期就労支援事業製造原価	10,569,765	0	10,569,765
	合計	10,569,765	0	10,569,765
	差引	10,569,765	0	10,569,765
減価償却費	39,000	0	39,000	
減価償却費	39,000	0	39,000	
サービス活動費用計(2)	56,222,917	0	56,222,917	

事業所名 社会福祉事業区分

事業・拠点 [0800:川西作業所拠点区分]

別紙3 (⑩)

川西作業所拠点区分拠点区分事業活動明細書

(自) 令和 3年 4月 1日 (至) 令和 4年 3月31日

(単位: 円)

勘定科目		川西作業所サービス区分	内部取引消去	拠点区分合計	
	サービス活動増減差額(3)=(1)-(2)	-1,027,433	0	-1,027,433	
サービス活動外増減の部	収益	その他のサービス活動外収益	395,795	0	395,795
		受入研修費収益	10,000	0	10,000
		利用者等外給食収益	86,612	0	86,612
		雑収益	299,183	0	299,183
		サービス活動外収益計(4)	395,795	0	395,795
費用	支払利息	支払利息	816	0	816
		支払利息	816	0	816
		その他のサービス活動外費用	70,346	0	70,346
		利用者等外給食費	70,346	0	70,346
		サービス活動外費用計(5)	71,162	0	71,162
	サービス活動外増減差額(6)=(4)-(5)	324,633	0	324,633	
	経常増減差額(7)=(3)+(6)	-702,800	0	-702,800	

社会福祉法人名 社会福祉法人川西市社会福祉協議会

事業所名 社会福祉事業区分

事業・拠点 [0900:ひまわり荘拠点区分]

別紙3 (⑩)

ひまわり荘拠点区分拠点区分事業活動明細書

(自) 令和 3年 4月 1日 (至) 令和 4年 3月31日

(単位：円)

勘定科目		ひまわり荘/生活介護+ビ+区分	ひまわり荘/緊急一時保護+ビ+区分	内部取引消去	拠点区分合計
収 益	受託金収益	37,146,647	0	0	37,146,647
	市受託金収益	37,146,647	0	0	37,146,647
	指定管理料収益	37,146,647	0	0	37,146,647
	障害福祉サービス等事業収益	29,802,984	0	0	29,802,984
	自立支援給付費収益	29,270,984	0	0	29,270,984
	介護給付費収益	29,270,984	0	0	29,270,984
	利用者負担金収益	532,000	0	0	532,000
	生活介護利用者負担金収益	532,000	0	0	532,000
	サービス活動収益計(1)	66,949,631	0	0	66,949,631
サ ー ビ ス 活 動 費	人件費	54,075,904	0	0	54,075,904
	職員給料	20,307,652	0	0	20,307,652
	職員賞与	4,328,620	0	0	4,328,620
	賞与引当金繰入	2,734,000	0	0	2,734,000
	非常勤職員給与	17,900,655	0	0	17,900,655
	派遣職員費	1,980,553	0	0	1,980,553
	退職給付費用	311,500	0	0	311,500
	法定福利費	6,512,924	0	0	6,512,924
	事業費	8,409,059	0	0	8,409,059
	諸謝金	360,000	0	0	360,000
	消耗器具備品費	539,061	0	0	539,061
	水道光熱費	2,820,084	0	0	2,820,084
	車輛費	743,381	0	0	743,381
	保険料	194,560	0	0	194,560
	賃借料(業)	3,007,520	0	0	3,007,520
	給食費	534,100	0	0	534,100
保健衛生費	124,643	0	0	124,643	

事業所名 社会福祉事業区分

事業・拠点 [0900:ひまわり荘拠点区分]

別紙3 (⑩)

ひまわり荘拠点区分拠点区分事業活動明細書

(自) 令和 3年 4月 1日 (至) 令和 4年 3月31日

(単位:円)

		勘定科目	ひまわり荘/生活介護+び区分	ひまわり荘/緊急一時保護+び区分	内部取引消去	拠点区分合計
増 減 の 用 部		教養娯楽費	59,024	0	0	59,024
		雑費	26,686	0	0	26,686
		事務費	3,384,652	0	0	3,384,652
		福利厚生費	195,215	0	0	195,215
		職員被服費	14,707	0	0	14,707
		旅費交通費	440	0	0	440
		研修研究費	19,800	0	0	19,800
		事務消耗品費	123,990	0	0	123,990
		修繕費	254,397	0	0	254,397
		通信運搬費	144,540	0	0	144,540
		広報費	10,780	0	0	10,780
		業務委託費	1,299,518	0	0	1,299,518
		手数料	29,620	0	0	29,620
		保険料	231,222	0	0	231,222
		賃借料	498,828	0	0	498,828
		租税公課	4,450	0	0	4,450
		保守料	557,145	0	0	557,145
		減価償却費	81,674	0	0	81,674
		減価償却費	81,674	0	0	81,674
			サービス活動費用計(2)	65,951,289	0	0
	サービス活動増減差額(3)=(1)-(2)	998,342	0	0	998,342	
サ ー ビ ス 活 費	収 益	その他のサービス活動外収益	14,000	0	0	14,000
		雑収益	14,000	0	0	14,000
		サービス活動外収益計(4)	14,000	0	0	14,000
		支払利息	816	0	0	816
	支払利息	816	0	0	816	

事業所名 社会福祉事業区分

事業・拠点 [0900:ひまわり荘拠点区分]

別紙3 (⑩)

ひまわり荘拠点区分拠点区分事業活動明細書

(自) 令和 3年 4月 1日 (至) 令和 4年 3月31日

(単位: 円)

勘定科目		ひまわり荘/生活介護+び区分	ひまわり荘/緊急一時保護+び区分	内部取引消去	拠点区分合計	
動 外 増 減 の 部	用					
		サービス活動外費用計(5)	816	0	0	816
		サービス活動外増減差額(6)=(4)-(5)	13,184	0	0	13,184
		経常増減差額(7)=(3)+(6)	1,011,526	0	0	1,011,526

社会福祉法人名 社会福祉法人川西市社会福祉協議会

事業所名 社会福祉事業区分

事業・拠点 [1000:川西さくら園拠点区分]

別紙3 (㊦)

川西さくら園拠点区分拠点区分事業活動明細書

(自) 令和 3年 4月 1日 (至) 令和 4年 3月31日

(単位：円)

勘定科目		川西さくら園サービス区分	内部取引消去	拠点区分合計	
サ	収 益	受託金収益	45,421,697	0	45,421,697
		県受託金収益	3,015,056	0	3,015,056
		障害児等療育支援事業受託金収益	3,015,056	0	3,015,056
		市受託金収益	42,406,641	0	42,406,641
		指定管理料収益	42,406,641	0	42,406,641
		障害福祉サービス等事業収益	150,093,297	0	150,093,297
		自立支援給付費収益	131,139	0	131,139
		計画相談支援給付費収益	131,139	0	131,139
		障害児施設給付費収益	148,189,382	0	148,189,382
		障害児通所給付費収益	122,409,032	0	122,409,032
		保育所等訪問支援給付費収益	566,847	0	566,847
		障害児相談支援給付費収益	25,213,503	0	25,213,503
		利用者負担金収益	1,583,264	0	1,583,264
		障害児通所利用者負担金収益	1,583,264	0	1,583,264
		特定費用収益	137,860	0	137,860
		その他の事業収益	51,652	0	51,652
		受託事業収益(公費)	51,652	0	51,652
		サービス活動収益計(1)	195,514,994	0	195,514,994
		ス	ビ	人件費	171,704,999
職員給料	87,949,120			0	87,949,120
職員賞与	18,086,614			0	18,086,614
賞与引当金繰入	11,174,000			0	11,174,000
非常勤職員給与	30,776,057			0	30,776,057
派遣職員費	805,600			0	805,600
退職給付費用	2,831,930			0	2,831,930
	法定福利費	20,081,678	0	20,081,678	

事業所名 社会福祉事業区分

事業・拠点 [1000:川西さくら園拠点区分]

別紙3 (㊾)

川西さくら園拠点区分拠点区分事業活動明細書

(自) 令和 3年 4月 1日 (至) 令和 4年 3月31日

(単位: 円)

勘定科目		川西さくら園サービス区分	内部取引消去	拠点区分合計
活 動 増 減 の 部	事業費	18,004,757	0	18,004,757
	諸謝金	4,108,080	0	4,108,080
	旅費交通費	1,980	0	1,980
	消耗器具備品費	2,771,430	0	2,771,430
	水道光熱費	3,741,441	0	3,741,441
	燃料費	658	0	658
	車両費	816,223	0	816,223
	保険料	170,500	0	170,500
	賃借料(業)	2,396,156	0	2,396,156
	給食費	2,494,795	0	2,494,795
	保健衛生費	1,071,612	0	1,071,612
	保育材料費	419,157	0	419,157
	雑費	12,725	0	12,725
	事務費	10,243,055	0	10,243,055
	福利厚生費	682,569	0	682,569
	職員被服費	86,136	0	86,136
	旅費交通費	13,880	0	13,880
	研修研究費	56,300	0	56,300
	事務消耗品費	632,971	0	632,971
	修繕費	1,318,537	0	1,318,537
通信運搬費	1,326,560	0	1,326,560	
広報費	48,290	0	48,290	
業務委託費	634,129	0	634,129	
手数料	131,329	0	131,329	
保険料	265,057	0	265,057	
賃借料	2,439,199	0	2,439,199	

事業所名 社会福祉事業区分

事業・拠点 [1000:川西さくら園拠点区分]

別紙3 (⑩)

川西さくら園拠点区分拠点区分事業活動明細書

(自) 令和 3年 4月 1日 (至) 令和 4年 3月31日

(単位: 円)

勘定科目		川西さくら園サービス区分	内部取引消去	拠点区分合計	
	租税公課	8,300	0	8,300	
	保守料	2,564,798	0	2,564,798	
	諸会費	35,000	0	35,000	
	減価償却費	725,266	0	725,266	
	減価償却費	725,266	0	725,266	
	サービス活動費用計(2)	200,678,077	0	200,678,077	
	サービス活動増減差額(3)=(1)-(2)	-5,163,083	0	-5,163,083	
サービス活動外増減の部	収益	その他のサービス活動外収益	69,090	0	69,090
		受入研修費収益	53,000	0	53,000
		雑収益	16,090	0	16,090
		サービス活動外収益計(4)	69,090	0	69,090
	費用	支払利息	832	0	832
		支払利息	832	0	832
		サービス活動外費用計(5)	832	0	832
	サービス活動外増減差額(6)=(4)-(5)	68,258	0	68,258	
	経常増減差額(7)=(3)+(6)	-5,094,825	0	-5,094,825	

社会福祉法人名 社会福祉法人川西市社会福祉協議会

事業所名 社会福祉事業区分

事業・拠点 [1100: さくらんぼ拠点区分]

別紙3 (㊦)

さくらんぼ拠点区分拠点区分事業活動明細書

(自) 令和 3年 4月 1日 (至) 令和 4年 3月31日

(単位: 円)

勘定科目		さくらんぼサービス区分	内部取引消去	拠点区分合計
収 益	障害福祉サービス等事業収益	34,502,781	0	34,502,781
	障害児施設給付費収益	33,280,471	0	33,280,471
	障害児通所給付費収益	33,280,471	0	33,280,471
	利用者負担金収益	1,222,310	0	1,222,310
	障害児通所利用者負担金収益	1,222,310	0	1,222,310
	サービス活動収益計(1)	34,502,781	0	34,502,781
サ ー ビ ス 活 動 増 減 の 用	人件費	29,618,071	0	29,618,071
	職員給料	10,551,517	0	10,551,517
	職員賞与	2,471,798	0	2,471,798
	賞与引当金繰入	1,004,000	0	1,004,000
	非常勤職員給与	12,631,055	0	12,631,055
	退職給付費用	311,500	0	311,500
	法定福利費	2,648,201	0	2,648,201
	事業費	1,252,033	0	1,252,033
	諸謝金	769,500	0	769,500
	消耗器具備品費	294,989	0	294,989
	保険料	79,500	0	79,500
	保健衛生費	74,353	0	74,353
	保育材料費	33,691	0	33,691
	事務費	1,203,305	0	1,203,305
	福利厚生費	191,612	0	191,612
	旅費交通費	2,100	0	2,100
	研修研究費	13,200	0	13,200
	事務消耗品費	155,466	0	155,466
修繕費	304,700	0	304,700	
通信運搬費	42,879	0	42,879	

事業所名 社会福祉事業区分

事業・拠点 [1100:さくらんぼ拠点区分]

別紙3 (⑩)

さくらんぼ拠点区分拠点区分事業活動明細書

(自) 令和 3年 4月 1日 (至) 令和 4年 3月31日

(単位:円)

勘定科目		さくらんぼサービス区分	内部取引消去	拠点区分合計	
部	広報費	35,780	0	35,780	
	手数料	6,514	0	6,514	
	保険料	3,792	0	3,792	
	賃借料	366,128	0	366,128	
	保守料	76,134	0	76,134	
	諸会費	5,000	0	5,000	
	減価償却費	300,043	0	300,043	
	減価償却費	300,043	0	300,043	
	サービス活動費用計(2)	32,373,452	0	32,373,452	
	サービス活動増減差額(3)=(1)-(2)	2,129,329	0	2,129,329	
サービス活動外増減の部	収益	その他のサービス活動外収益	14,000	0	14,000
		雑収益	14,000	0	14,000
		サービス活動外収益計(4)	14,000	0	14,000
	費用	支払利息	796	0	796
		支払利息	796	0	796
		サービス活動外費用計(5)	796	0	796
		サービス活動外増減差額(6)=(4)-(5)	13,204	0	13,204
経常増減差額(7)=(3)+(6)	2,142,533	0	2,142,533		

社会福祉法人名 社会福祉法人川西市社会福祉協議会

事業所名 社会福祉事業区分

事業・拠点 [1200:満寿荘拠点区分]

別紙3 (⑩)

満寿荘拠点区分拠点区分事業活動明細書

(自) 令和 3年 4月 1日 (至) 令和 4年 3月31日

(単位: 円)

勘定科目		満寿荘/養護老人ホーム+区分	満寿/特定施設入居者生活介護+区分	満寿荘/指定訪問介護+区分	内部取引消去	拠点区分合計	
サ	収 益	受託金収益	21,938,490	29,566,548	18,842,893	0	70,347,931
		市受託金収益	21,938,490	29,566,548	4,944,559	0	56,449,597
		指定管理料収益	21,422,000	29,566,548	4,944,559	0	55,933,107
		短期入所事業受託金収益	516,490	0	0	0	516,490
		訪問介護受託金収益	0	0	13,898,334	0	13,898,334
		訪問介護受託金収益	0	0	13,898,334	0	13,898,334
		介護保険事業収益	0	9,079,332	13,898,334	0	22,977,666
		居宅介護料収益(介護報酬収益)	0	8,171,342	12,508,493	0	20,679,835
		介護報酬収益	0	7,519,945	11,891,165	0	19,411,110
		介護予防報酬収益	0	651,397	617,328	0	1,268,725
		居宅介護料収益(利用者負担金収益)	0	907,990	1,389,841	0	2,297,831
		介護負担金収益(一般)	0	835,601	1,321,249	0	2,156,850
		介護予防負担金収益(一般)	0	72,389	68,592	0	140,981
		老人福祉事業収益	72,333,340	0	0	0	72,333,340
		措置事業収益	72,333,340	0	0	0	72,333,340
		ス	ビ	事務費収益	50,818,974	0	0
事業費収益	21,514,366			0	0	0	21,514,366
サービス活動収益計(1)	94,271,830			38,645,880	32,741,227	0	165,658,937
人件費	53,006,002			19,562,133	21,479,707	0	94,047,842
職員給料	28,753,113			13,663,784	3,518,798	0	45,935,695
職員賞与	5,898,134			2,406,092	700,127	0	9,004,353
賞与引当金繰入	3,826,600			1,505,400	862,000	0	6,194,000
非常勤職員給与	7,417,482			0	13,963,786	0	21,381,268
退職給付費用	284,800			160,200	44,500	0	489,500
法定福利費	6,825,873			1,826,657	2,390,496	0	11,043,026
事業費	19,708,036			8,757,999	117,057	0	28,583,092

事業所名 社会福祉事業区分

事業・拠点 [1200:満寿荘拠点区分]

別紙3 (⑩)

満寿荘拠点区分拠点区分事業活動明細書

(自) 令和 3年 4月 1日 (至) 令和 4年 3月31日

(単位: 円)

勘定科目		満寿荘/養護老人ホーム+区分	満寿/特定施設入居者生活介護+区分	満寿荘/指定訪問介護+区分	内部取引消去	拠点区分合計	
活 動 増 減 の 部	費 用	消耗器具備品費	614,466	763,057	0	0	1,377,523
		水道光熱費	8,934,112	1,116,746	101,507	0	10,152,365
		車輛費	71,091	0	0	0	71,091
		保険料	77,750	62,200	15,550	0	155,500
		賃借料(業)	1,150,238	439,538	0	0	1,589,776
		給食費	5,087,621	5,366,081	0	0	10,453,702
		保健衛生費	220,561	220,560	0	0	441,121
		被服費	34,650	34,650	0	0	69,300
		教養娯楽費	187,778	131,044	0	0	318,822
		日用品費	588,757	588,739	0	0	1,177,496
		本人支給金	2,703,823	0	0	0	2,703,823
		雑費	37,189	35,384	0	0	72,573
		事務費	15,046,896	27,006,292	568,783	0	42,621,971
		福利厚生費	175,562	98,602	175,432	0	449,596
		職員被服費	15,263	0	0	0	15,263
		旅費交通費	4,930	4,260	0	0	9,190
		研修研究費	39,700	4,000	5,000	0	48,700
		事務消耗品費	73,950	56,988	13,862	0	144,800
		水道光熱費	992,696	124,067	11,264	0	1,128,027
		修繕費	719,283	538,877	0	0	1,258,160
通信運搬費	110,607	88,737	22,005	0	221,349		
広報費	59,070	0	0	0	59,070		
業務委託費	9,232,808	25,670,669	0	0	34,903,477		
手数料	231,990	440	0	0	232,430		
保険料	88,523	0	0	0	88,523		
賃借料	654,264	419,652	341,220	0	1,415,136		

事業所名 社会福祉事業区分

事業・拠点 [1200:満寿荘拠点区分]

別紙3 (⑩)

満寿荘拠点区分拠点区分事業活動明細書

(自) 令和 3年 4月 1日 (至) 令和 4年 3月31日

(単位: 円)

勘定科目		満寿荘/養護老人ホーム+ビ+区分	満寿荘/特定施設入居者生活介護+ビ+区分	満寿荘/指定訪問介護+ビ+区分	内部取引消去	拠点区分合計	
	租税公課	5,650	0	0	0	5,650	
	保守料	2,500,463	0	0	0	2,500,463	
	諸会費	123,000	0	0	0	123,000	
	雑費	19,137	0	0	0	19,137	
	減価償却費	272,388	0	0	0	272,388	
	減価償却費	272,388	0	0	0	272,388	
	サービス活動費用計(2)	88,033,322	55,326,424	22,165,547	0	165,525,293	
サービス活動増減差額(3)=(1)-(2)		6,238,508	-16,680,544	10,575,680	0	133,644	
サービス活動外増減の部	収益	その他のサービス活動外収益	66,020	0	0	66,020	
		雑収益	66,020	0	0	66,020	
		サービス活動外収益計(4)	66,020	0	0	66,020	
	費用	支払利息	1,028	0	0	0	1,028
		支払利息	1,028	0	0	0	1,028
		サービス活動外費用計(5)	1,028	0	0	0	1,028
サービス活動外増減差額(6)=(4)-(5)		64,992	0	0	0	64,992	
経常増減差額(7)=(3)+(6)		6,303,500	-16,680,544	10,575,680	0	198,636	

社会福祉法人名 社会福祉法人川西市社会福祉協議会

事業所名 社会福祉事業区分

事業・拠点 [1500:緑台老人福祉センター拠点区分]

別紙3 (⑩)

緑台老人福祉センター拠点区分拠点区分事業活動明細書

(自) 令和 3年 4月 1日 (至) 令和 4年 3月31日

(単位:円)

勘定科目		緑台老人福祉センター拠点区分	内部取引消去	拠点区分合計
収 益	受託金収益	21,460,213	0	21,460,213
	市受託金収益	21,460,213	0	21,460,213
	指定管理料収益	21,460,213	0	21,460,213
	サービス活動収益計(1)	21,460,213	0	21,460,213
サ ー ビ ス 活 動 増 減 の 部	人件費	9,599,561	0	9,599,561
	職員給料	2,792,604	0	2,792,604
	職員賞与	624,769	0	624,769
	賞与引当金繰入	587,000	0	587,000
	非常勤職員給与	4,486,245	0	4,486,245
	法定福利費	1,108,943	0	1,108,943
	事業費	5,182,753	0	5,182,753
	諸謝金	60,400	0	60,400
	消耗器具備品費	158,690	0	158,690
	水道光熱費	4,220,173	0	4,220,173
	保険料	278,836	0	278,836
	賃借料(業)	345,636	0	345,636
	保健衛生費	101,646	0	101,646
	教養娯楽費	16,886	0	16,886
	雑費	486	0	486
	事務費	6,604,309	0	6,604,309
	福利厚生費	29,711	0	29,711
	事務消耗品費	65,315	0	65,315
	車両費	14,559	0	14,559
	修繕費	1,630,016	0	1,630,016
通信運搬費	126,184	0	126,184	
業務委託費	2,240,741	0	2,240,741	

事業所名 社会福祉事業区分

事業・拠点 [1500:緑台老人福祉センター拠点区分]

別紙3 (⑩)

緑台老人福祉センター拠点区分拠点区分事業活動明細書

(自) 令和 3年 4月 1日 (至) 令和 4年 3月31日

(単位:円)

勘定科目		緑台老人福祉センター拠点区分	内部取引消去	拠点区分合計	
	手数料	45,690	0	45,690	
	保険料	62,842	0	62,842	
	賃借料	595,653	0	595,653	
	保守料	1,793,598	0	1,793,598	
	減価償却費	73,755	0	73,755	
	減価償却費	73,755	0	73,755	
	サービス活動費用計(2)	21,460,378	0	21,460,378	
サービス活動増減差額(3)=(1)-(2)		-165	0	-165	
サービス活動外増減の部	収益	その他のサービス活動外収益	7,370	0	7,370
		雑収益	7,370	0	7,370
		サービス活動外収益計(4)	7,370	0	7,370
	費用	支払利息	784	0	784
		支払利息	784	0	784
		サービス活動外費用計(5)	784	0	784
サービス活動外増減差額(6)=(4)-(5)		6,586	0	6,586	
経常増減差額(7)=(3)+(6)		6,421	0	6,421	

社会福祉法人名 社会福祉法人川西市社会福祉協議会

事業所名 社会福祉事業区分

事業・拠点 [1700:久代児童センター拠点区分]

別紙3 (㊦)

久代児童センター拠点区分拠点区分事業活動明細書

(自) 令和 3年 4月 1日 (至) 令和 4年 3月31日

(単位: 円)

勘定科目		久代児童センター拠点区分	内部取引消去	拠点区分合計
収 益	受託金収益	15,286,632	0	15,286,632
	市受託金収益	15,286,632	0	15,286,632
	指定管理料収益	15,286,632	0	15,286,632
	サービス活動収益計(1)	15,286,632	0	15,286,632
サ ー ビ ス 活 動 増 減 の 用	人件費	15,878,267	0	15,878,267
	職員給料	7,980,578	0	7,980,578
	職員賞与	1,776,422	0	1,776,422
	賞与引当金繰入	954,000	0	954,000
	非常勤職員給与	2,841,759	0	2,841,759
	退職給付費用	267,000	0	267,000
	法定福利費	2,058,508	0	2,058,508
	事業費	1,575,358	0	1,575,358
	諸謝金	4,500	0	4,500
	旅費交通費	3,000	0	3,000
	消耗器具備品費	40,943	0	40,943
	水道光熱費	1,306,983	0	1,306,983
	保険料	80,716	0	80,716
	保健衛生費	64,319	0	64,319
	教養娯楽費	74,897	0	74,897
	事務費	1,509,103	0	1,509,103
	福利厚生費	35,541	0	35,541
	研修研究費	2,000	0	2,000
	事務消耗品費	32,385	0	32,385
	車両費	5,714	0	5,714
修繕費	20,130	0	20,130	
通信運搬費	84,514	0	84,514	

事業所名 社会福祉事業区分

事業・拠点 [1700:久代児童センター拠点区分]

別紙3 (⑩)

久代児童センター拠点区分拠点区分事業活動明細書

(自) 令和 3年 4月 1日 (至) 令和 4年 3月31日

(単位: 円)

勘定科目		久代児童センター拠点区分	内部取引消去	拠点区分合計	
部	業務委託費	528,310	0	528,310	
	手数料	8,140	0	8,140	
	保険料	24,020	0	24,020	
	賃借料	352,212	0	352,212	
	保守料	416,137	0	416,137	
	減価償却費	22,045	0	22,045	
	減価償却費	22,045	0	22,045	
	サービス活動費用計(2)	18,984,773	0	18,984,773	
サービス活動増減差額(3)=(1)-(2)		-3,698,141	0	-3,698,141	
サービス活動外増減の部	収益	その他のサービス活動外収益	2,200	0	2,200
		雑収益	2,200	0	2,200
		サービス活動外収益計(4)	2,200	0	2,200
	費用	支払利息	456	0	456
		支払利息	456	0	456
		その他のサービス活動外費用	150,100	0	150,100
		雑損失	150,100	0	150,100
		サービス活動外費用計(5)	150,556	0	150,556
	サービス活動外増減差額(6)=(4)-(5)		-148,356	0	-148,356
	経常増減差額(7)=(3)+(6)		-3,846,497	0	-3,846,497

社会福祉法人名 社会福祉法人川西市社会福祉協議会

事業所名 社会福祉事業区分

事業・拠点 [1800:久代老人福祉センター拠点区分]

別紙3 (⑩)

久代老人福祉センター拠点区分拠点区分事業活動明細書

(自) 令和 3年 4月 1日 (至) 令和 4年 3月31日

(単位: 円)

勘定科目		久代老人福祉センター拠点区分	内部取引消去	拠点区分合計
収 益	受託金収益	11,928,796	0	11,928,796
	市受託金収益	11,928,796	0	11,928,796
	指定管理料収益	11,928,796	0	11,928,796
	サービス活動収益計(1)	11,928,796	0	11,928,796
サ ー ビ ス 活 動 増 減 の 用	人件費	8,616,623	0	8,616,623
	職員給料	5,474,010	0	5,474,010
	職員賞与	877,814	0	877,814
	賞与引当金繰入	381,000	0	381,000
	非常勤職員給与	596,010	0	596,010
	退職給付費用	133,500	0	133,500
	法定福利費	1,154,289	0	1,154,289
	事業費	1,073,717	0	1,073,717
	諸謝金	138,400	0	138,400
	消耗器具備品費	42,941	0	42,941
	水道光熱費	703,763	0	703,763
	保険料	47,695	0	47,695
	賃借料(業)	47,952	0	47,952
	保健衛生費	75,809	0	75,809
	教養娯楽費	17,157	0	17,157
	事務費	1,608,994	0	1,608,994
	福利厚生費	42,502	0	42,502
	事務消耗品費	59,378	0	59,378
	車輛費	5,714	0	5,714
	修繕費	20,130	0	20,130
通信運搬費	91,658	0	91,658	
広報費	10,780	0	10,780	

事業所名 社会福祉事業区分

事業・拠点 [1800:久代老人福祉センター拠点区分]

別紙3 (⑩)

久代老人福祉センター拠点区分拠点区分事業活動明細書

(自) 令和 3年 4月 1日 (至) 令和 4年 3月31日

(単位: 円)

勘定科目		久代老人福祉センター拠点区分	内部取引消去	拠点区分合計	
部	業務委託費	528,311	0	528,311	
	手数料	506	0	506	
	保険料	21,366	0	21,366	
	賃借料	366,312	0	366,312	
	保守料	462,337	0	462,337	
	減価償却費	22,045	0	22,045	
	減価償却費	22,045	0	22,045	
	サービス活動費用計(2)	11,321,379	0	11,321,379	
サービス活動増減差額(3)=(1)-(2)		607,417	0	607,417	
サービス活動外増減の部	収益	その他のサービス活動外収益	630	0	630
		雑収益	630	0	630
		サービス活動外収益計(4)	630	0	630
	費用	支払利息	456	0	456
		支払利息	456	0	456
		サービス活動外費用計(5)	456	0	456
		サービス活動外増減差額(6)=(4)-(5)	174	0	174
経常増減差額(7)=(3)+(6)		607,591	0	607,591	

社会福祉法人名 社会福祉法人川西市社会福祉協議会

事業所名 社会福祉事業区分

事業・拠点 [1900:一の鳥居老人福祉センター拠点区分]

別紙3 (⑩)

一の鳥居老人福祉センター拠点区分拠点区分事業活動明細書

(自) 令和 3年 4月 1日 (至) 令和 4年 3月31日

(単位: 円)

勘定科目		一の鳥居老人福祉センター拠点区分	内部取引消去	拠点区分合計
収 益	受託金収益	14,928,085	0	14,928,085
	市受託金収益	14,928,085	0	14,928,085
	指定管理料収益	14,928,085	0	14,928,085
	サービス活動収益計(1)	14,928,085	0	14,928,085
サ ー ビ ス 活 動 増 減 の 用	人件費	7,079,147	0	7,079,147
	賞与引当金繰入	481,000	0	481,000
	非常勤職員給与	5,351,038	0	5,351,038
	派遣職員費	566,869	0	566,869
	法定福利費	680,240	0	680,240
	事業費	3,018,774	0	3,018,774
	諸謝金	27,600	0	27,600
	消耗器具備品費	34,883	0	34,883
	水道光熱費	2,469,359	0	2,469,359
	保険料	104,563	0	104,563
	賃借料(業)	345,636	0	345,636
	保健衛生費	36,481	0	36,481
	雑費	252	0	252
	事務費	4,971,044	0	4,971,044
	福利厚生費	10,822	0	10,822
	旅費交通費	920	0	920
	研修研究費	5,000	0	5,000
	事務消耗品費	61,263	0	61,263
	車輛費	6,796	0	6,796
	修繕費	977,680	0	977,680
通信運搬費	94,421	0	94,421	
業務委託費	2,324,561	0	2,324,561	

事業所名 社会福祉事業区分

事業・拠点 [1900:一の鳥居老人福祉センター拠点区分]

別紙3 (㊦)

一の鳥居老人福祉センター拠点区分拠点区分事業活動明細書

(自) 令和 3年 4月 1日 (至) 令和 4年 3月31日

(単位: 円)

勘定科目		一の鳥居老人福祉センター拠点区分	内部取引消去	拠点区分合計	
部	手数料	27,510	0	27,510	
	保険料	42,695	0	42,695	
	賃借料	666,096	0	666,096	
	租税公課	2,000	0	2,000	
	保守料	743,725	0	743,725	
	雑費	7,555	0	7,555	
	減価償却費	60,489	0	60,489	
	減価償却費	60,489	0	60,489	
	サービス活動費用計(2)	15,129,454	0	15,129,454	
サービス活動増減差額(3)=(1)-(2)		-201,369	0	-201,369	
サービス活動外増減の部	収益	その他のサービス活動外収益	840	0	840
		雑収益	840	0	840
		サービス活動外収益計(4)	840	0	840
	費用	支払利息	784	0	784
		支払利息	784	0	784
		サービス活動外費用計(5)	784	0	784
サービス活動外増減差額(6)=(4)-(5)		56	0	56	
経常増減差額(7)=(3)+(6)		-201,313	0	-201,313	

社会福祉法人名 社会福祉法人川西市社会福祉協議会

事業所名 社会福祉事業区分

事業・拠点 [2000:ファミリーサポートセンター拠点区分]

別紙3 (⑩)

ファミリーサポートセンター拠点区分拠点区分事業活動明細書

(自) 令和 3年 4月 1日 (至) 令和 4年 3月31日

(単位: 円)

勘定科目		ファミリーサポートセンター拠点区分	内部取引消去	拠点区分合計
収 益	受託金収益	7,484,355	0	7,484,355
	市受託金収益	7,484,355	0	7,484,355
	ファミリーサポートセンター事業受託金収益	7,484,355	0	7,484,355
	サービス活動収益計(1)	7,484,355	0	7,484,355
サ ー ビ ス 活 動 増 減 の 部	人件費	6,321,289	0	6,321,289
	賞与引当金繰入	340,000	0	340,000
	非常勤職員給与	5,161,602	0	5,161,602
	法定福利費	819,687	0	819,687
	事業費	607,972	0	607,972
	諸謝金	43,000	0	43,000
	旅費交通費	76,800	0	76,800
	消耗器具備品費	106,703	0	106,703
	印刷製本費	90,200	0	90,200
	車両費	2,141	0	2,141
	通信運搬費	257,433	0	257,433
	会議費	12,327	0	12,327
	保健衛生費	19,368	0	19,368
	事務費	658,338	0	658,338
	福利厚生費	20,618	0	20,618
	旅費交通費	200	0	200
	研修研究費	2,200	0	2,200
	事務消耗品費	77,013	0	77,013
	印刷製本費	11,440	0	11,440
	通信運搬費	100,041	0	100,041
手数料	6,700	0	6,700	
保険料	283,440	0	283,440	

事業所名 社会福祉事業区分

事業・拠点 [2000:ファミリーサポートセンター拠点区分]

別紙3 (⑩)

ファミリーサポートセンター拠点区分拠点区分事業活動明細書

(自) 令和 3年 4月 1日 (至) 令和 4年 3月31日

(単位: 円)

勘定科目		ファミリーサポートセンター拠点区分	内部取引消去	拠点区分合計	
	賃借料	70,704	0	70,704	
	保守料	29,552	0	29,552	
	諸会費	55,000	0	55,000	
	雑費	1,430	0	1,430	
	減価償却費	57,412	0	57,412	
	減価償却費	57,412	0	57,412	
	サービス活動費用計(2)	7,645,011	0	7,645,011	
サービス活動増減差額(3)=(1)-(2)		-160,656	0	-160,656	
サービス活動外増減の部	収益				
	サービス活動外収益計(4)	0	0	0	
	費用	支払利息	7,412	0	7,412
		支払利息	7,412	0	7,412
	サービス活動外費用計(5)	7,412	0	7,412	
サービス活動外増減差額(6)=(4)-(5)		-7,412	0	-7,412	
経常増減差額(7)=(3)+(6)		-168,068	0	-168,068	

基金・積立金・積立資産明細書

(自) 令和3年4月1日 (至) 令和4年3月31日

拠点区分：法人運営事業

(単位:円)

区 分	前期末残高	当期増加額	当期減少額	期末残高	摘 要
廣政社会福祉運用財産積立金	0	20,000,000		20,000,000	
社協財政調整積立金	4,582,063	84		4,582,147	
社会福社会館建設積立金	9,992,773			9,992,773	
記念事業積立金	600,165	100,012		700,177	
職員研修積立金	46,990		46,990	0	
計	15,221,991	20,100,096	46,990	35,275,097	

(単位:円)

区 分	前期末残高	当期増加額	当期減少額	期末残高	摘 要
退職慰労金積立資産	715,000			715,000	
社協財政調整積立資産	4,582,063	84		4,582,147	
社会福社会館建設積立資産	9,992,773	6,819	6,819	9,992,773	
記念事業積立資産	600,165	100,012		700,177	
職員研修積立資産	46,990		46,990	0	
廣政社会福祉運用財産積立資産	0	20,000,000		20,000,000	
計	15,936,991	20,106,915	53,809	35,990,097	

拠点区分：地域福祉事業

(単位:円)

区 分	前期末残高	当期増加額	当期減少額	期末残高	摘 要
田中福祉基金	33,000,000	20,000,000	20,000,000	33,000,000	
ボランティア基金	19,037,771	49,570		19,087,341	
谷口交通遺児基金	50,000,000			50,000,000	
計	102,037,771	20,049,570	20,000,000	102,087,341	

(単位:円)

区 分	前期末残高	当期増加額	当期減少額	期末残高	摘 要
善意銀行財政調整積立金	6,944,447	133		6,944,580	
一井基金運用財産積立金	50,524,682	1,697	526,379	50,000,000	
ひだまり基金助成運用財産積立金	3,663,046	113		3,663,159	
計	61,132,175	1,943	526,379	60,607,739	

(単位:円)

区 分	前期末残高	当期増加額	当期減少額	期末残高	摘 要
田中福祉基金積立資産	13,000,000	40,011,568	33,011,568	20,000,000	当期減少額の内、13,000千円は令和4年度償還のため流動資産 有価証券へ
ボランティア基金積立資産	19,037,771	54,070	4,500	19,087,341	
谷口交通遺児基金積立資産	50,000,000	13,503	50,013,503	0	当期減少額の内、50,000千円は令和4年度償還のため流動資産 有価証券へ
善意銀行財政調整積立資産	6,944,447	133		6,944,580	
一井基金運用財産積立資産	50,524,682	1,697	30,526,379	20,000,000	当期減少額の内、30,000千円は令和4年度償還のため流動資産 有価証券へ
ひだまり基金助成運用財産積立資産	3,663,046	113	2,000,000	1,663,159	当期減少額の内、2,000千円は令和4年度償還のため流動資産 有価証券へ
計	143,169,946	40,081,084	115,555,950	67,695,080	

サービス区分間繰入金明細書

(自) 令和3年4月1日 (至) 令和4年3月31日

拠点区分 : 地域福祉事業

(単位:円)

サービス区分名		繰入金の財源	金額	使用目的等
繰入元	繰入先			
基金事業	地域福祉活動推進事業	前期末支払資金残高	536,123	事業資金
基金事業	ボランティア活動センター事業	前期末支払資金残高	141,768	事業資金
善意銀行事業	地域福祉活動推進事業	前期末支払資金残高	184,000	事業資金
善意銀行事業	日常生活自立支援事業	前期末支払資金残高	111,900	事業資金

拠点区分 : すこやかサービスセンター

(単位:円)

サービス区分名		繰入金の財源	金額	使用目的等
繰入元	繰入先			
障害者総合支援事業(居宅介護)	障害者総合支援事業(同行援護)	障害者福祉サービス等事業収入	1,373,000	事業資金
障害者総合支援事業(居宅介護)	地域生活支援事業	障害者福祉サービス等事業収入	428,000	事業資金

拠点区分 : 小戸作業所

(単位:円)

サービス区分名		繰入金の財源	金額	使用目的等
繰入元	繰入先			
生活介護	就労継続支援	障害者福祉サービス等事業収入	3,445,000	事業資金
就労継続支援	地域生活支援事業	障害者福祉サービス等事業収入	3,380,000	事業資金

拠点区分：満寿荘

(単位:円)

サービス区分名		繰入金の財源	金額	使用目的等
繰入元	繰入先			
特定施設入居者生活介護	養護老人ホーム	受託金収入	8,475,000	事業資金
養護老人ホーム	指定訪問介護	受託金収入	5,700,320	事業資金
指定訪問介護	養護老人ホーム	受託金収入	5,700,000	事業資金
養護老人ホーム	特定施設入居者生活介護	受託金収入	14,536,944	事業資金
指定訪問介護	特定施設入居者生活介護	受託金収入	10,600,000	事業資金

拠点区分 _____ 川西作業所拠点区分 _____

別紙3 (15)

就労支援事業別事業活動明細書(多機能型事業所等用)

自 令和 3年 4月 1日 至 令和 4年 3月31日

(単位：円)

勘定科目		合計	川西作業所拠点区分
			川西作業所拠点区分
収益	受託加工事業収益	10,535,245	10,535,245
	雑事業収益(就労支援)	34,520	34,520
	就労支援事業活動収益計	10,569,765	10,569,765
費用	就労支援事業販売原価		
	当期就労支援事業製造原価	10,569,765	10,569,765
	合計	10,569,765	10,569,765
	差引	10,569,765	10,569,765
	就労支援事業活動費用計	10,569,765	10,569,765
就労支援事業活動増減差額			

就労支援事業別事業活動明細書(多機能型事業所等用)

自 令和 3年 4月 1日 至 令和 4年 3月31日

(単位：円)

勘定科目		合計	小戸作業所拠点区分			
			計	小戸作業所/生活介護サービス区分	小戸作業所/就労継続支援サービス区分	小戸作/地域生活支援事業サービス区分
収益	受託加工事業収益	9,246,769	9,246,769	3,653,547	5,593,222	
	雑事業収益(就労支援)	120,538	120,538	120,538		
	就労支援事業活動収益計	9,367,307	9,367,307	3,774,085	5,593,222	
費用	就労支援事業販売原価					
	当期就労支援事業製造原価	9,367,307	9,367,307	3,774,085	5,593,222	
	合計	9,367,307	9,367,307	3,774,085	5,593,222	
	差引	9,367,307	9,367,307	3,774,085	5,593,222	
	就労支援事業活動費用計	9,367,307	9,367,307	3,774,085	5,593,222	
	就労支援事業活動増減差額					

就労支援事業製造原価明細書(多機能型事業所等用)

自 令和 3年 4月 1日 至 令和 4年 3月31日

(単位：円)

勘定科目	合計	川西作業所拠点区分
		川西作業所拠点区分
I 材料費		
計		
当期材料費		
II 労務費		
2. 利用者工賃	9,555,929	9,555,929
当期労務費	9,555,929	9,555,929
III 外注加工費		
当期外注加工費		
IV 経費		
4. 消耗品費	6,260	6,260
7. 燃料費	45,793	45,793
14. 租税公課	961,783	961,783
当期経費	1,013,836	1,013,836
当期就労支援事業製造総費用	10,569,765	10,569,765
期首仕掛品棚卸高		
合計	10,569,765	10,569,765
期末仕掛品棚卸高		
当期就労支援事業製造原価	10,569,765	10,569,765

就労支援事業製造原価明細書(多機能型事業所等用)

自 令和 3年 4月 1日 至 令和 4年 3月31日

(単位：円)

勘定科目	合計	小戸作業所拠点区分			
		計	小戸作業所/生活介護サービス区分	小戸作業所/就労継続支援サービス区分	小戸作/地域生活支援事業サービス区分
I 材料費					
計					
当期材料費					
II 労務費					
2. 利用者工賃	8,383,768	8,383,768	3,345,477	5,038,291	
当期労務費	8,383,768	8,383,768	3,345,477	5,038,291	
III 外注加工費					
当期外注加工費					
IV 経費					
4. 消耗品費	12,180	12,180	5,430	6,750	
7. 燃料費	119,121	119,121	79,418	39,703	
14. 租税公課	852,238	852,238	343,760	508,478	
当期経費	983,539	983,539	428,608	554,931	
当期就労支援事業製造総費用	9,367,307	9,367,307	3,774,085	5,593,222	
期首仕掛品棚卸高					
合計	9,367,307	9,367,307	3,774,085	5,593,222	
期末仕掛品棚卸高					
当期就労支援事業製造原価	9,367,307	9,367,307	3,774,085	5,593,222	

預貯金明細書

流動資産/現金預金

事業区分	事業・施設名	銀行名	支店名	預金種別	口座番号	金額 (円)
社会福祉事業	社協一般会計	池田泉州銀行	川西支店	普通	No. 4859934	37,443,927
		三井住友銀行	川西支店	普通	No. 1364061	5,074,717
		ゆうちょ銀行	大阪貯金事務センター	振替口座	No. 00920-1-123029	10,945
		ゆうちょ銀行	川西	通常	No. 14350-87130621	175,231
	源泉徴収	池田泉州銀行	川西支店	普通	No. 4859937	810,345
	ボランティア災害共済	池田泉州銀行	川西支店	普通	No. 4859931	1,128,300
	事業収入	三井住友銀行	川西支店	普通	No. 3476394	478,700
	財形貯蓄	三井住友銀行	川西支店	普通	No. 3313951	0
		りそな銀行	川西支店	普通	No. 0427017	0
	善銀銀行	池田泉州銀行	川西支店	普通	No. 4859932	285,674
		三井住友銀行	川西支店	普通	No. 3242392	1,360,037
	ボランティア基金	池田泉州銀行	川西支店	普通	No. 4859933	0
	谷口交通遺児支援金	池田泉州銀行	川西支店	普通	No. 4859938	5,158,665

事業・施設名	銀行名	支店名	預金種別	口座番号	金額（円）
ひだまり基金	池田泉州銀行	川西支店	定期	No. 0128323	0 その他固定資産（1,663,159）
	池田泉州銀行	川西支店	普通	No. 159015	0 その他固定資産（0）
一井基金	池田泉州銀行	川西支店	普通	No. 0037961	21,179 その他固定資産（0）
	大和ネクスト銀行	ビシャモン支店	総合	No. 869019 (2604686)	0
ひまわり荘	池田泉州銀行	川西支店	普通	No. 0254088	8,457,797
川西さくら園	池田泉州銀行	川西支店	普通	No. 0281890	10,007,499
満寿荘	池田泉州銀行	川西支店	普通	No. 0343820	12,409,064
	池田泉州銀行	多田支店	普通	No. 4042251	4,639,334
一の鳥居老人福祉センター	池田泉州銀行	川西支店	普通	No. 0343849	5,491,407
	池田泉州銀行	うね野支店	普通	No. 2252403	321,681
久代老人福祉センター	池田泉州銀行	川西支店	普通	No. 0343858	1,628,968
	兵庫六甲農業協同組合	川西支店	普通	No. 3721823	375,380

事業・施設名	銀行名	支店名	預金種別	口座番号	金額（円）
久代児童センター	池田泉州銀行	川西支店	普通	No. 0343867	1,240,719
	兵庫六甲農業協同組合	川西支店	普通	No. 3721946	819,132
緑台老人福祉センター	池田泉州銀行	川西支店	普通	No. 0343876	5,790,819
	池田泉州銀行	多田グリーンハイツ支店	普通	No. 3118981	416,234
障がい者基幹相談支援センター	池田泉州銀行	川西支店	普通	No. 0228032	495,931
さくらんぼ	池田泉州銀行	川西支店	普通	No. 0281906	1,981,281
小戸作業所	池田泉州銀行	川西支店	普通	No. 0343796	525,024
小戸作業所 (授産)	池田泉州銀行	川西支店	普通	No. 0343885	2,551,679
小戸作業所 (福祉センター)	ゆうちょ銀行	川西小戸二	通常	No. 14320-6896081	398,699
川西作業所	池田泉州銀行	川西支店	普通	No. 0343811	883,363
川西作業所 (授産)	池田泉州銀行	川西支店	普通	No. 0343894	2,931,319
合 計					113,313,050

基本財産

事業区分	事業・施設名	銀行名	支店名	預金種別	口座番号	金額（円）
社会福祉事業	基本財産特定預金	池田泉州銀行	川西支店	普通	No. 0343900	3,930
		三井住友信託銀行	川西支店	定期	No. 8849549015-01	2,000,000
合 計						2,003,930

その他の固定資産/積立資産、預かり資産

事業区分	事業・施設名	銀行名	支店名	預金種別	口座番号	金額（円）
社会福祉事業	田中福祉基金	三井住友銀行	川西支店	普通	No. 3298879	11,218
		三井住友銀行	川西支店	定期	No. 1325050	20,000,000
	ボランティア基金	三井住友銀行	川西支店	普通	No. 3680948	4,087,341
		池田泉州銀行	川西支店	普通	No. 4859933	0
	谷口交通遺児支援金	三井住友信託銀行	川西支店	普通	No. 2305062	13,100
	退職慰労金積立金	三井住友銀行	川西支店	普通	No. 3489176	715,000
	社協財政調整基金	三井住友銀行	川西支店	定期	No. 1533827	4,582,147
	善銀財政調整基金	池田泉州銀行	川西支店	定期	No. 5252	3,812,007
		三井住友信託銀行	川西支店	定期	No. 8849516-028-01	3,132,573
	社会福祉会館積立金	池田泉州銀行	川西支店	普通	No. 4859939	9,992,773
	記念事業積立金	池田泉州銀行	川西支店	定期	No. 4859937	700,177
	一井基金	池田泉州銀行	川西支店	普通	No. 0037961	0
						流動資産 (21,179)
	大和ネクスト銀行	ビシャモン支店	総合	No. 869019 (2604686)	10,000,000	

	事業・施設名	銀行名	支店名	預金種別	口座番号	金額（円）
	ひだまり基金	池田泉州銀行	川西支店	定期	No. 0128323	1,663,159 流動資産（0）
		池田泉州銀行	川西支店	普通	No. 159015	0 流動資産（0）
	中退協解約手当金	三井住友銀行	川西支店	普通	No. 4022977	1,209,311
		三井住友銀行	川西支店	普通	No. 4023024	1,119,738
		三井住友銀行	川西支店	普通	No. 4023036	876,155
	廣政社会福祉運用財産積立資産	池田泉州銀行	川西支店	普通	No. 399138	20,000,000
	特退共解約手当金	池田泉州銀行	川西支店	普通	No. 0343910	17,480,000
合 計						99,394,699

事業未収金明細表

(単位：円)

事業区分	相手先	金額	摘要
社会福祉事業	伊丹加工所	9,022	3月分製品加工代
	エムアイケミカル(株)	27,106	3月分製品加工代
	金本徳(株)	90,755	3月分製品加工代
	小杉善(株)	273,113	3月分製品加工代
	(株)エサカサービス	100,938	3月分製品加工代
	(株)ナイガイ	11,660	3月分製品加工代
	那須梱包(株)	1,033,340	3月分製品加工代
	梶村工業所	39,395	3月分製品加工代
	(株)アヌシ	9,504	3月分製品加工代
	(株)後藤	1,300	3月分製品加工代
	(株)田中製作所	78,121	3月分製品加工代
合 計		1,674,254	

未 収 金 明 細 表

(単位：円)

事業区分	相手先	金額	摘要
社会福祉事業	印刷機利用団体	14,252	印刷代
	社会福祉協議会役員	8,000	役員賠償保険
	民生委員児童委員協議会連合会	177,500	ボランティア災害共済掛金
	川西夢ふうせん	30,000	共同募金配分金による助成金の返戻金
	兵庫労働局	682,449	労働保険料
	職員	214,957	雇用保険料、給食代等
	関西電力(株)	2,448	3月分電力買取料
	日常生活自立支援事業利用者	5,700	3月分利用料
	川西市	2,999,262	移動支援事業費、措置費特別事務費等
	伊丹市他	5,165,746	措置費特別事務費等
	兵庫県	1,506,056	障害児等療育支援事業補助金他
	兵庫県国民健康保険団体連合会	62,549,389	介護給付費等
	サービス利用者	955,120	利用者負担金等
	西日本電信電話(株)	320	公衆電話委託料手数料
	満寿荘	1,798,625	訪問介護委託料等

事業区分	相手先	金額	摘要
	川西市久代児童センター	12,700	自動車任意保険未振替分
	SMB C日興証券	500,000	利付国庫債券利息
	合 計	76,622,524	

貯 蔵 品 明 細 表

(単位:円)

事業区分	種 別	金 額	摘 要
社会福祉事業	精白米	26,469	精白米
	調味料	37,368	調味料
	備蓄品	279,902	缶詰 他
合 計		343,739	

立 替 金 明 細 表

(単位:円)

事業区分	相 手 先	金 額	摘 要
社会福祉事業	川西さくら園拠点区分	4,000	花束代
合 計		4,000	

前 払 金 明 細 表

(単位:円)

事業区分	支 払 先	金 額	摘 要
社会福祉事業	(株)兵庫福祉保険サービス	1,070,800	ひょうご福祉サービス総合補償、施設利用者傷害保険
	阪急阪神保険サービス(株)	57,600	動産総合保険
	西日本自動車共済協働組合	392,800	自動車任意保険料

(単位:円)

事業区分	支払先	金額	摘要
	全国社会福祉協議会	557,460	役員等賠償補償保険等
	ボランティア災害共済	411,000	ボランティア共済掛金
	三井住友海上火災保険(株)	9,960	賠償責任保険料
	世界文化社	10,800	へるぱる年間購読料
	職員	635,907	処遇改善手当
	(株)トヨタレンタリース兵庫	33,440	リース料
	兵庫県火災共済協同組合	617,070	自動車任意保険料
	合計	3,796,837	

固定資産管理台帳

自 令和 3年 4月 1日 至 令和 4年 3月31日

(単位：円)

資産の種類及び名称	取得年月日	数量	償却方法	耐用年数	償却率	償却月数	取得価額	期首帳簿価額	当期減価償却額	減価償却累計額	期末帳簿価額	摘要
【基本財産】												
【土地】												
【法人運営サービス区分/福祉拠点】												
[0418001 -00] 大和西五丁目18番2号の土地	H18/11/24	1	非償却	***	*,***	**	9,516,195	9,516,195	0	0	9,516,195	
小計							9,516,195	9,516,195	0	0	9,516,195	
計							9,516,195	9,516,195	0	0	9,516,195	
【建物】												
【法人運営サービス区分/福祉拠点】												
[0318001 -00] 大和西五丁目18番2号の建物	H18/11/24	1	旧定額法	5	0.200	12	798,800	1	0	798,799	1	
[0319001 -00] 大和西五丁目18番2号の建物改築	H20/2/28	1	新定額法	24	0.042	12	752,838	340,211	31,619	444,246	308,592	
小計							1,551,638	340,212	31,619	1,243,045	308,593	
【一の鳥居老人福祉センターサービス区分】												
[0603602 -00] 食堂	H3/3/1	1	新定額法	50	0.020	12	7,610,953	1	0	7,610,952	1	
小計							7,610,953	1	0	7,610,952	1	
計							9,162,591	340,213	31,619	8,853,997	308,594	
【建物付属設備】												
【法人運営サービス区分/福祉拠点】												
[0319051 -00] 大和西五丁目18番2号の建物内装	H20/2/28	1	新定額法	10	0.100	12	1,001,088	1	0	1,001,087	1	
[0319052 -00] 大和西五丁目18番2号の建物住宅設備機器	H20/2/28	1	新定額法	10	0.100	12	258,156	1	0	258,155	1	
[0319053 -00] 大和西五丁目18番2号の建物電気設備	H20/2/28	1	新定額法	15	0.067	12	240,351	30,207	16,103	226,247	14,104	
小計							1,499,595	30,209	16,103	1,485,489	14,106	
計							1,499,595	30,209	16,103	1,485,489	14,106	
【その他】												
【法人運営サービス区分/法人運営】												
[0229001 -00] 145回大阪府公募公債	H30/2/23	1	非償却	***	*,***	**	2,995,774	2,995,774	0	0	2,995,774	
[0229002 -00] 145回大阪府公募公債	H30/3/31	1	非償却	***	*,***	**	7	7	0	0	7	
[0229003 -00] 145回大阪府公募公債	H31/4/17	1	非償却	***	*,***	**	72	72	0	0	72	
[0229004 -00] 145回大阪府公募公債	R2/7/21	1	非償却	***	*,***	**	73	73	0	0	73	
[0229005 -00] 145回大阪府公募公債	R3/3/31	1	非償却	***	*,***	**	72	72	0	0	72	
[0229006 -00] 145回大阪府公募公債	R4/3/31	1	非償却	***	*,***	**	72	0	0	0	72	
小計							2,996,070	2,995,998	0	0	2,996,070	
計							2,996,070	2,995,998	0	0	2,996,070	
基本財産合計							23,174,451	12,882,615	47,722	10,339,486	12,834,965	
【その他固定資産（有形固定資産）】												
【建物】												
【満寿荘/養護老人ホームサービス区分】												
[0603601 -00] 物置	H3/3/1	1	旧定額法	17	0.058	12	401,700	1	0	401,699	1	
[0619601 -00] 物置(エレベーター)	H19/3/1	1	旧定額法	7	0.142	12	275,467	1	0	275,466	1	
小計							677,167	2	0	677,165	2	
【緑台老人福祉センターサービス区分】												
[0607601 -00] 物置	H7/3/1	1	旧定額法	17	0.058	12	202,704	1	0	202,703	1	

固定資産管理台帳

(単位：円)

資産の種類及び名称	取得 年月日	数量	償却 方法	耐用 年数	償却 率	償却 月数	取得価額	期首帳簿価額	当期減価償却額	減価償却累計額	期末帳簿価額	摘要
小計							202,704	1	0	202,703	1	
計							879,871	3	0	879,868	3	
【建物付属設備】												
【地域福祉サービス区分/民家活用事業】												
[5223001 -00] 太陽光発電	H23/ 8/ 1	1	新定額法	18	0.056	12	3,314,000	1,520,022	185,584	1,979,562	1,334,438	
小計							3,314,000	1,520,022	185,584	1,979,562	1,334,438	
計							3,314,000	1,520,022	185,584	1,979,562	1,334,438	
【構 築 物】												
【法人運営サービス区分/福祉拠点】												
[0519001 -00] 大和西五丁目18番2号の構築物(外構)	H20/ 2/28	1	新定額法	10	0.100	12	873,663	1	0	873,662	1	
小計							873,663	1	0	873,662	1	
計							873,663	1	0	873,662	1	
【車 両 運 搬 具】												
【地域福祉サービス区分/在宅福祉】												
[2216603 -00] ミニキャブ(神戸480と4497)	H25/12/15	1	新定額法	4	0.250	12	1,042,000	1	0	1,041,999	1	
小計							1,042,000	1	0	1,041,999	1	
【訪問介護事業サービス区分】												
[2216002 -00] バイクホンダ(川西市た8163)	H16/ 4/30	1	旧定額法	3	0.333	12	164,325	1	0	164,324	1	
[2220001 -00] バイクスズキ(川西市つ5202)	H20/11/13	1	新定額法	3	0.334	12	147,840	1	0	147,839	1	
[2224001 -00] スズキ レッツ4(川西市と1522)	H24/ 6/ 4	1	新定額法	3	0.334	12	156,450	1	0	156,449	1	
[2224002 -00] バイク ヤマハBJ(川西み6503)	H15/11/ 1	1	旧定額法	3	0.333	12	128,100	1	0	128,099	1	
[2224003 -00] スズキ レッツバースケツ(川西市な8800)	R 3/ 3/31	1	新定額法	3	0.334	12	155,000	150,686	51,770	56,084	98,916	
[2224004 -00] スズキ レッツバースケツ(川西市な8801)	R 3/ 3/31	1	新定額法	3	0.334	12	155,000	150,686	51,770	56,084	98,916	
小計							906,715	301,376	103,540	708,879	197,836	
【同行援護サービス区分】												
[2224005 -00] スズキ レッツバースケツ(川西市な8799)	R 3/ 3/31	1	新定額法	3	0.334	12	160,900	156,422	53,740	58,218	102,682	
小計							160,900	156,422	53,740	58,218	102,682	
【さくら園/児童発達支援センター】												
[2221003 -00] ホンダ ジャイロ(川西市つ6798)	H21/ 6/29	1	新定額法	3	0.334	12	506,055	1	0	506,054	1	
小計							506,055	1	0	506,054	1	
計							2,615,670	457,800	157,280	2,315,150	300,520	
【器 具 ・ 備 品】												
【法人運営サービス区分/法人運営】												
[1208001 -00] 硬貨計算機SC-10P	H 8/ 4/ 1	1	旧定額法	5	0.200	12	597,400	1	0	597,399	1	
[1217001 -00] MSシュレッダーV231	H17/ 6/ 1	1	旧定額法	5	0.200	12	115,500	1	0	115,499	1	
[1225601 -00] 小型硬貨選別機SC-100	H25/ 9/ 1	1	新定額法	5	0.200	12	617,400	1	0	617,399	1	
[1230002 -00] 耐火金庫 GEU-6411FKS-WE	H30/10/31	1	新定額法	20	0.050	12	164,300	145,818	7,393	25,875	138,425	
小計							1,494,600	145,821	7,393	1,356,172	138,428	
【地域福祉サービス区分/地域推進】												
[1158004 -00] 餅つきセット	S58/ 4/ 1	1	旧定額法	5	0.200	12	168,360	1	0	168,359	1	
小計							168,360	1	0	168,359	1	

固定資産管理台帳

(単位：円)

資産の種類及び名称	取得年月日	数量	償却方法	耐用年数	償却率	償却月数	取得価額	期首帳簿価額	当期減価償却額	減価償却累計額	期末帳簿価額	摘要
【地域福祉センター学区/民家活用事業】												
[1223001 -00] エアコン(旧一井邸)	H23/10/ 1	1	新定額法	6	0.167	12	838,425	1	0	838,424	1	
小計							838,425	1	0	838,424	1	
【成年後見センター学区/成年後見委託金】												
[1225602 -00] 耐火金庫	H26/ 3/ 1	1	新定額法	20	0.050	12	219,780	141,942	10,989	88,827	130,953	
小計							219,780	141,942	10,989	88,827	130,953	
【資金貸付事業/県委託金等】												
[2020005 -00] 加湿機能付空気清浄機(SHARP KI-NP100)	R 3/ 2/28	1	新定額法	6	0.167	12	115,170	112,285	17,310	20,195	94,975	
[2020013 -00] ノートパソコン15.6型(NEC versaPro VF-9)	R 3/ 3/31	1	新定額法	4	0.250	12	165,000	161,563	41,250	44,687	120,313	
小計							280,170	273,848	58,560	64,882	215,288	
【ボランティアセンター学区/センター運営】												
[1201001 -00] ワイヤレスアンブ	H 1/ 4/ 1	1	旧定額法	5	0.200	12	208,800	1	0	208,799	1	
[1207001 -00] 点字プリンターNEW ESA721	H 7/ 4/ 1	1	旧定額法	5	0.200	12	999,100	1	0	999,099	1	
[1211004 -00] 音訳システム	H11/ 4/ 1	1	旧定額法	5	0.200	12	499,800	1	0	499,799	1	
[1219001 -00] 点字両面同時プリンタESA919	H19/ 9/28	1	新定額法	5	0.200	12	1,115,625	1	0	1,115,624	1	
[1219003 -00] ノートパソコン(NEC VK26MD-Bボランティア用)	H23/ 3/22	1	新定額法	4	0.250	12	230,000	1	0	229,999	1	
小計							3,053,325	5	0	3,053,320	5	
【共同募金センター学区/福祉育成・援助】												
[1201002 -00] ワイヤレスアンブ	H27/ 7/31	1	新定額法	5	0.200	12	313,000	5	4	312,999	1	
小計							313,000	5	4	312,999	1	
【訪問介護事業センター学区】												
[2020001 -00] 加湿機能付空気清浄機(SHARP KI-NP100)	R 3/ 1/31	1	新定額法	6	0.167	12	115,170	110,843	17,310	21,637	93,533	
[2020002 -00] 加湿機能付空気清浄機(SHARP KI-NP100)	R 3/ 1/31	1	新定額法	6	0.167	12	115,170	110,843	17,310	21,637	93,533	
小計							230,340	221,686	34,620	43,274	187,066	
【居宅介護センター学区】												
[2020003 -00] 加湿機能付空気清浄機(SHARP KI-NP100)	R 3/ 1/31	1	新定額法	6	0.167	12	115,170	110,843	17,310	21,637	93,533	
[2020004 -00] 加湿機能付空気清浄機(SHARP KI-NP100)	R 3/ 1/31	1	新定額法	6	0.167	12	115,170	110,843	17,310	21,637	93,533	
小計							230,340	221,686	34,620	43,274	187,066	
【小戸作業所/生活介護センター学区】												
[1201004 -00] ロボクープ マジックス(フットプロセッサ)RM-5200F	R 1/ 6/30	1	新定額法	6	0.167	12	107,784	78,084	16,200	45,900	61,884	
[1208602 -00] シャワー設備	H 8/ 8/ 1	1	旧定額法	6	0.166	12	584,010	1	0	584,009	1	
[1222602 -00] 二槽シンク	H22/ 3/ 1	1	新定額法	5	0.200	12	175,350	1	0	175,349	1	
[4224601 -00] 電子ピアノ(CASIO AP-45C)	H24/ 4/23	1	新定額法	5	0.200	12	165,900	1	0	165,899	1	
[OHKEN00001-00] デジタルスケール(DP6000-150)	H 2/ 3/ 1	1	旧定額法	5	0.200	12	111,240	1	0	111,239	1	
[OHKEN00002-00] エアコン(2台)	H 6/ 3/ 1	1	旧定額法	6	0.166	12	7,982,500	1	0	7,982,499	1	
[OHKEN00004-00] 台下戸棚	H 7/ 5/ 1	1	旧定額法	8	0.125	12	138,020	1	0	138,019	1	
[OHKEN00006-00] エアコン(医務室)	H 8/ 3/ 1	1	旧定額法	6	0.166	12	645,000	1	0	644,999	1	
[OHKEN00011-00] エアコン(休憩室)	H11/ 7/ 1	1	旧定額法	6	0.166	12	179,970	1	0	179,969	1	
[OHKEN00012-00] 食器消毒保管庫(EWN-2DV)	H12/11/ 1	1	旧定額法	6	0.166	12	546,000	1	0	545,999	1	
[OHKEN00013-00] ドラフト洗米機	H13/ 1/ 1	1	旧定額法	6	0.166	12	114,450	1	0	114,449	1	
[OHKEN00014-00] ガス回転釜	H14/ 5/ 1	1	旧定額法	6	0.166	12	273,000	1	0	272,999	1	

固定資産管理台帳

(単位：円)

資産の種類及び名称	取得年月日	数量	償却方法	耐用年数	償却率	償却月数	取得価額	期首帳簿価額	当期減価償却額	減価償却累計額	期末帳簿価額	摘要
[OHKEN00018-00] 給湯機(CQ-2420WZD)	H17/ 4/ 1	1	旧定額法	6	0.166	12	214,500	1	0	214,499	1	
[OHKEN00019-00] 食器戸棚(片面上下二分割)	H17/ 4/ 1	1	旧定額法	15	0.066	12	162,750	1	0	162,749	1	
[OHKEN00023-00] DVDカラオケシステム(DENON CDV-1800)	H20/ 2/ 1	1	新定額法	5	0.200	12	134,400	1	0	134,399	1	
[OHKEN00027-00] 冷蔵庫(ホシキ HF-90X-ML)	H20/ 6/ 1	1	新定額法	6	0.167	12	273,000	1	0	272,999	1	
[OHKEN00028-00] ガスレンジ(XYS-1575F)	H22/ 3/ 1	1	新定額法	6	0.167	12	586,530	1	0	586,529	1	
小計							12,394,404	78,100	16,200	12,332,504	61,900	
【川西作業所サビ区分】												
[1208605 -00] 卓上検針器(ND-37A)	H 8/ 1/ 1	1	旧定額法	5	0.200	12	216,300	1	0	216,299	1	
[OHKEN00005-00] 台付一槽シンク	H 7/ 3/ 1	1	旧定額法	5	0.200	12	156,560	1	0	156,559	1	
[OHKEN00009-00] シューズロッカー	H10/ 8/ 1	1	旧定額法	6	0.166	12	100,800	1	0	100,799	1	
[OHKEN00016-00] ガス回転釜(GHS-23)	H16/ 2/ 1	1	旧定額法	6	0.166	12	249,900	1	0	249,899	1	
小計							723,560	4	0	723,556	4	
【ひまわり荘/生活介護サビ区分】												
[1207606 -00] 車椅子体重計	H 7/ 3/ 1	1	旧定額法	5	0.200	12	140,080	1	0	140,079	1	
[1216602 -00] ストレッチャー(いうらHS-250)	H16/ 3/ 1	1	旧定額法	10	0.100	12	245,700	1	0	245,699	1	
[1216605 -00] DVDカラオケ	H16/10/ 1	1	旧定額法	5	0.200	12	115,000	1	0	114,999	1	
[1225605 -00] 川村義肢モーリフト	H25/ 7/23	1	新定額法	6	0.167	12	669,250	1	0	669,249	1	
[1227001 -00] 電話機(ネットコミュニケーション)	H27/ 4/ 9	1	新定額法	6	0.167	12	105,408	10,356	10,355	105,407	1	
[1228001 -00] 電動ライトベッド	H29/ 2/14	1	新定額法	8	0.125	12	118,800	56,925	14,850	76,725	42,075	
[2020009 -00] 東芝洗濯乾燥機(AW-8D9)	R 3/ 3/31	1	新定額法	6	0.167	12	104,610	103,155	17,469	18,924	85,686	
小計							1,498,848	170,440	42,674	1,371,082	127,766	
【さくら園/児童発達支援センター】												
[1201005 -00] HONDA発電機EU18i	R 2/ 3/16	1	新定額法	6	0.167	12	154,330	129,203	23,195	48,322	106,008	
[1204601 -00] 食器戸棚	H 4/ 8/ 1	1	旧定額法	15	0.066	12	130,604	1	0	130,603	1	
[1214606 -00] サークルジャンピング	H14/ 1/ 1	1	旧定額法	3	0.333	12	147,000	1	0	146,999	1	
[1214607 -00] ユニット砂場	H14/ 3/ 1	1	旧定額法	5	0.200	12	199,500	1	0	199,499	1	
[1217608 -00] ボコボコ(立位保持具)	H17/ 3/ 1	1	旧定額法	5	0.200	12	211,680	1	0	211,679	1	
[1217610 -00] アジャステータブル式	H17/ 3/ 1	1	旧定額法	8	0.125	12	247,695	1	0	247,694	1	
[1217611 -00] ベーサゲートトレーナーサイズ一式	H17/ 3/ 1	1	旧定額法	5	0.200	12	259,050	1	0	259,049	1	
[1217612 -00] 物置(イハ MFW-50HB)	H17/ 3/ 1	1	旧定額法	15	0.066	12	189,000	1	0	188,999	1	
[1217613 -00] 物置(イハ MFW-50HB)	H17/ 3/ 1	1	旧定額法	15	0.066	12	189,000	1	0	188,999	1	
[1218604 -00] クライミングウォール	H18/ 3/ 1	1	旧定額法	5	0.200	12	1,100,000	1	0	1,099,999	1	
[1219601 -00] シャンボリン	H19/ 3/ 1	1	旧定額法	5	0.200	12	651,000	1	0	650,999	1	
[1220614 -00] コーナカット5連ロッカー	H20/ 3/ 1	1	新定額法	5	0.200	12	166,000	1	0	165,999	1	
[1220615 -00] ホップコンジヤンボ	H20/ 3/ 1	1	新定額法	5	0.200	12	130,000	1	0	129,999	1	
[1221602 -00] テレビハンチ	H21/ 3/ 1	1	新定額法	5	0.200	12	110,250	1	0	110,249	1	
[1221603 -00] コンパン	H21/ 3/ 1	1	新定額法	5	0.200	12	142,800	1	0	142,799	1	
[1221606 -00] 物置(イハ FX-30HY)	H21/ 3/ 1	1	新定額法	15	0.067	12	250,000	47,605	16,750	219,145	30,855	
[1222601 -00] テレビハンチ	H22/ 3/ 1	1	新定額法	5	0.200	12	115,290	1	0	115,289	1	
[1223601 -00] 物置(イハ FX-50HY)	H23/ 3/ 1	1	新定額法	15	0.067	12	267,708	86,854	17,936	198,790	68,918	
[1224601 -00] テクノマン低年齢児用運低	H24/ 3/ 1	1	新定額法	5	0.200	12	300,000	1	0	299,999	1	

固定資産管理台帳

(単位：円)

資産の種類及び名称	取得年月日	数量	償却方法	耐用年数	償却率	償却月数	取得価額	期首帳簿価額	当期減価償却額	減価償却累計額	期末帳簿価額	摘要
[1224604 -00] 冷蔵庫	H24/ 6/29	1	新定額法	6	0.167	12	315,000	1	0	314,999	1	
[1226601 -00] ウッドラインロッカー	H26/11/14	1	新定額法	8	0.125	12	125,000	24,740	15,625	115,885	9,115	
[1227002 -00] マットトレーニングテーブル	H27/10/ 9	1	新定額法	15	0.067	12	526,500	351,892	31,747	206,355	320,145	
[1227003 -00] 技巧台ワイドセット	H28/ 1/18	1	新定額法	8	0.125	12	532,000	217,788	59,850	374,062	157,938	
[1227004 -00] プロジェクター(EB-1771W)	H28/ 2/29	1	新定額法	5	0.200	12	122,500	8,575	8,574	122,499	1	
[1227005 -00] ワイヤレスアンブレセット(WA-2800SC)	H28/ 2/29	1	新定額法	5	0.200	12	257,561	18,030	18,029	257,560	1	
[1227006 -00] A E D (ハートスターHS-1)	H28/ 3/31	1	新定額法	4	0.250	12	259,200	1	0	259,199	1	
[1228004 -00] 知能検査用具WISC-IV	H29/ 3/10	1	新定額法	5	0.200	12	144,180	26,433	26,432	144,179	1	
[1228005 -00] 検査用具日本版K-ABC II	H29/ 3/10	1	新定額法	5	0.200	12	199,800	36,630	36,629	199,799	1	
[1228006 -00] 歩行器ミニウォーク S	H29/ 3/31	1	新定額法	6	0.167	12	208,250	66,244	34,777	176,783	31,467	
[1229003 -00] エクササイズブロック	H30/ 3/ 5	1	新定額法	5	0.200	12	140,800	53,974	28,160	114,986	25,814	
[1229004 -00] ユニットジム R	H30/ 3/ 7	1	新定額法	5	0.200	12	210,000	80,500	42,000	171,500	38,500	
[1229006 -00] ラダーウォール	H30/ 3/28	1	新定額法	5	0.200	12	226,768	86,930	45,353	185,191	41,577	
[1229007 -00] 屋外用エバーマット	H30/ 3/30	1	新定額法	5	0.200	12	116,856	44,796	23,371	95,431	21,425	
[1229008 -00] 知能検査コンプリートセットWPPISI-III	H30/ 3/30	1	新定額法	5	0.200	12	177,120	67,896	35,424	144,648	32,472	
[1229009 -00] 物置(イハバ NEXTA NXN-30S)	H30/ 3/30	1	新定額法	15	0.067	12	156,600	124,250	10,492	42,842	113,758	
[1230001 -00] キングベンダ TB-466	H31/ 3/29	1	新定額法	6	0.167	12	155,000	106,467	23,296	71,829	83,171	
[123003 -00] トイレイト 4段ライト式腰掛台 T-1125	H31/ 3/ 1	1	新定額法	6	0.167	12	100,000	68,688	15,030	46,342	53,658	
[2020010 -00] 殺菌灯方式スリッパ殺菌ロッカー	R 2/10/14	1	新定額法	4	0.250	12	280,000	245,000	70,000	105,000	175,000	
[2020011 -00] ノートパソコン(PC-VRT16FB7S3R6)	R 3/ 1/28	1	新定額法	4	0.250	12	216,150	202,641	54,037	67,546	148,604	
[2020012 -00] プロジェクター (EB-L200W)	R 3/ 1/28	1	新定額法	5	0.200	12	216,700	205,865	43,340	54,175	162,525	
[2103001 -00] 物置(イハバフォルダFS-2615S)	R 4/ 3/31	1	新定額法	15	0.067	1	214,720	0	1,198	1,198	213,522	
[2103002 -00] ホーススイング	R 4/ 3/31	1	新定額法	5	0.200	1	146,993	0	2,449	2,449	144,544	
[2103003 -00] JAPAN Cセット	R 4/ 3/31	1	新定額法	5	0.200	1	100,155	0	1,652	1,652	98,503	
小計							10,108,760	2,301,019	685,346	8,031,219	2,077,541	
【さくらんぼ/児童発達支援事業】												
[1224602 -00] ぞうさんすべり台(B)	H24/ 3/ 1	1	新定額法	5	0.200	12	500,000	1	0	499,999	1	
[1224603 -00] 折りたたみネット太鼓橋(セティ)	H24/ 3/ 1	1	新定額法	5	0.200	12	140,000	1	0	139,999	1	
[1227011 -00] ウッドラインロッカー	H28/ 3/ 8	1	新定額法	8	0.125	12	236,800	101,380	26,640	162,060	74,740	
[1228007 -00] 技巧台ワイド型	H29/ 3/28	1	新定額法	8	0.125	12	620,000	303,542	77,500	393,958	226,042	
[1228008 -00] エアポリンフラット	H29/ 3/28	1	新定額法	5	0.200	12	345,000	63,250	63,249	344,999	1	
[1228009 -00] ホップジャンプベース	H29/ 3/29	1	新定額法	5	0.200	12	150,000	27,500	27,499	149,999	1	
[1228010 -00] 折りたたみネット太鼓橋	H29/ 3/29	1	新定額法	5	0.200	12	213,300	39,105	39,104	213,299	1	
[1229005 -00] クロスパネルスクリーンTPC-3830F	H30/ 3/13	1	新定額法	8	0.125	12	223,732	137,504	27,966	114,194	109,538	
小計							2,428,832	672,283	261,958	2,018,507	410,325	
【満寿荘/養護老人ホームサビズ区分】												
[1201003 -00] 冷凍冷蔵庫(SRR-K1883C2)	R 1/ 9/ 5	1	新定額法	6	0.167	12	410,400	301,885	68,536	177,051	233,349	
[1202601 -00] 盆踊りやぐら(712-0106型)	H 2/ 3/ 1	1	旧定額法	5	0.200	12	412,000	1	0	411,999	1	
[1207601 -00] 喫茶用カウンター	H 7/ 3/ 1	1	旧定額法	8	0.125	12	436,720	1	0	436,719	1	
[1207603 -00] 喫茶用食器棚	H 7/ 3/ 1	1	旧定額法	8	0.125	12	339,900	1	0	339,899	1	
[1211601 -00] 洗米機(PW0-38)	H11/ 6/ 1	1	旧定額法	6	0.166	12	124,950	1	0	124,949	1	

固定資産管理台帳

(単位：円)

資産の種類及び名称	取得年月日	数量	償却方法	耐用年数	償却率	償却月数	取得価額	期首帳簿価額	当期減価償却額	減価償却累計額	期末帳簿価額	摘要
[1213601 -00] キューマアウラベット	H13/11/ 1	1	旧定額法	8	0.125	12	737,557	1	0	737,556	1	
[1214602 -00] ガス立体炊飯器(LC808)	H14/ 3/ 1	1	旧定額法	6	0.166	12	520,800	1	0	520,799	1	
[1214605 -00] ガスレンジ(XYS-1575)	H14/12/ 1	1	旧定額法	6	0.166	12	420,000	1	0	419,999	1	
[1215601 -00] 調理作業台一式	H15/ 3/ 1	1	旧定額法	5	0.200	12	377,580	1	0	377,579	1	
[1217602 -00] キューマアウラベット (KQ603)	H17/ 1/ 1	1	旧定額法	8	0.125	12	136,500	1	0	136,499	1	
[1217603 -00] キューマアウラベット (KQ603)	H17/ 1/ 1	1	旧定額法	8	0.125	12	136,500	1	0	136,499	1	
[1217604 -00] キューマアウラベット (KQ603)	H17/ 1/ 1	1	旧定額法	8	0.125	12	136,500	1	0	136,499	1	
[1217605 -00] キューマアウラベット (KQ602)	H17/ 1/ 1	1	旧定額法	8	0.125	12	124,600	1	0	124,599	1	
[1217606 -00] キューマアウラベット (KQ602)	H17/ 1/ 1	1	旧定額法	8	0.125	12	124,600	1	0	124,599	1	
[1218601 -00] ガス蒸し器(MUC-066B)	H18/ 3/ 1	1	旧定額法	6	0.166	12	375,900	1	0	375,899	1	
[1220601 -00] ベッド(KQ-86140)	H20/ 3/ 1	1	新定額法	8	0.125	12	178,300	1	0	178,299	1	
[1220602 -00] ベッド(KQ-86140)	H20/ 3/ 1	1	新定額法	8	0.125	12	178,300	1	0	178,299	1	
[1220603 -00] ベッド(KQ-86140)	H20/ 3/ 1	1	新定額法	8	0.125	12	178,300	1	0	178,299	1	
[1220604 -00] ベッド(KQ-86140)	H20/ 3/ 1	1	新定額法	8	0.125	12	178,300	1	0	178,299	1	
[1220605 -00] ベッド(KQ-86140)	H20/ 3/ 1	1	新定額法	8	0.125	12	178,300	1	0	178,299	1	
[1220606 -00] ベッド(KQ-86140)	H20/ 3/ 1	1	新定額法	8	0.125	12	178,300	1	0	178,299	1	
[1220607 -00] ベッド(KQ-86140)	H20/ 3/ 1	1	新定額法	8	0.125	12	178,300	1	0	178,299	1	
[1220608 -00] ベッド(KQ-86140)	H20/ 3/ 1	1	新定額法	8	0.125	12	178,300	1	0	178,299	1	
[1220609 -00] 給湯機(AT-100HB)	H20/ 3/ 1	1	新定額法	6	0.167	12	159,915	1	0	159,914	1	
[1220610 -00] 給湯機(AT-100HB)	H20/ 3/ 1	1	新定額法	6	0.167	12	159,915	1	0	159,914	1	
[1220612 -00] コンピオーブン(FCCM6C)	H20/ 3/ 1	1	新定額法	6	0.167	12	1,155,000	1	0	1,154,999	1	
[1220613 -00] 液晶テレビ(東芝37CV500)	H20/10/ 1	1	新定額法	5	0.200	12	130,000	1	0	129,999	1	
[1221601 -00] 食器消毒保管庫(ME8-15B-W)	H21/ 3/ 1	1	新定額法	6	0.167	12	420,000	1	0	419,999	1	
[1227012 -00] チェストフリーザー(SCR-RH36VA)	H27/ 9/30	1	新定額法	4	0.250	12	159,840	1	0	159,839	1	
[1229001 -00] 冷凍庫(保存用)(SUF-K1261SA)	H29/ 8/23	1	新定額法	6	0.167	12	214,920	83,320	35,891	167,491	47,429	生活介護と按分
[2020006 -00] タイヤ除加湿ストリーマ空気清浄機 ACZ70X-T	R 2/12/31	1	新定額法	6	0.167	12	162,540	153,492	27,144	36,192	126,348	
[2020007 -00] タイヤ除加湿ストリーマ空気清浄機 ACZ70X-T	R 2/12/31	1	新定額法	6	0.167	12	162,540	153,492	27,144	36,192	126,348	
[2020008 -00] タイヤ除加湿ストリーマ空気清浄機 ACZ70X-T	R 2/12/31	1	新定額法	6	0.167	12	162,540	153,492	27,144	36,192	126,348	
[2103015 -00] ノートパソコン(15.6型)	R 3/ 4/ 1	1	新定額法	4	0.250	12	148,500	0	37,124	37,124	111,376	
小計							9,276,617	845,709	222,983	8,505,391	771,226	
【緑台老人福祉センターサビース区分】												
[12076071 -00] 車イス体重計	H 7/ 3/ 1	1	旧定額法	5	0.200	12	140,080	1	0	140,079	1	
[12076081 -00] 昇降テーブル	H 7/ 3/ 1	1	旧定額法	8	0.125	12	166,000	1	0	165,999	1	
[12106021 -00] 昇降テーブル	H10/ 3/ 1	1	旧定額法	8	0.125	12	123,900	1	0	123,899	1	
[12136021 -00] 介護浴槽	H13/ 4/ 1	1	旧定額法	10	0.100	12	1,491,000	1	0	1,490,999	1	
[12166061 -00] 冷凍冷蔵庫(サノ-STR-F1281)	H16/11/ 1	1	旧定額法	6	0.166	12	367,500	1	0	367,499	1	
[12186051 -00] チェアマッサージ機(FED-700V7)	H18/ 3/ 1	1	旧定額法	6	0.166	12	188,000	1	0	187,999	1	
[1221607 -00] ウォータークーラー(RWF-51P2)	H21/ 3/ 1	1	新定額法	6	0.167	12	104,000	1	0	103,999	1	
[1227013 -00] ハーデンシヨライウムヒートポンプ VD-M1527AP(安心地区)	H25/ 3/25	2	新定額法	8	0.125	12	267,200	1	0	267,199	1	
[12280031 -00] 消毒保管庫	H28/10/26	1	新定額法	6	0.167	12	215,784	86,660	36,035	165,159	50,625	
小計							3,063,464	86,668	36,035	3,012,831	50,633	

固定資産管理台帳

(単位：円)

資産の種類及び名称	取得年月日	数量	償却方法	耐用年数	償却率	償却月数	取得価額	期首帳簿価額	当期減価償却額	減価償却累計額	期末帳簿価額	摘要
【久代児童センターサービス区分】												
[1203602 -00] 簡易プール	H 3/ 3/ 1	1	旧定額法	5	0.200	12	2,528,720	1	0	2,528,719	1	
小計							2,528,720	1	0	2,528,719	1	
【久代老人福祉センターサービス区分】												
[1214609 -00] 空気清浄機(エアイトAD-061K)	H14/ 3/ 1	1	旧定額法	6	0.166	12	115,500	1	0	115,499	1	
[1219603 -00] テレビ(KDL-40V2000)	H19/ 3/ 1	1	旧定額法	5	0.200	12	187,500	1	0	187,499	1	
[1225603 -00] スカイウエルSW-301	H25/11/18	1	新定額法	6	0.167	12	498,120	1	0	498,119	1	
[1225604 -00] スカイウエルSW-301	H25/11/18	1	新定額法	6	0.167	12	498,120	1	0	498,119	1	
小計							1,299,240	4	0	1,299,236	4	
【一の鳥居老人福祉センターサービス区分】												
[1220617 -00] エアコン(旧棟和室)ﾀﾞｲｷﾝSZAP40AAV	H20/ 7/ 1	1	新定額法	6	0.167	12	217,875	1	0	217,874	1	
[1220618 -00] エアコン(旧棟和室)ﾀﾞｲｷﾝSZAP40AAV	H20/ 7/ 1	1	新定額法	6	0.167	12	217,875	1	0	217,874	1	
[12216081 -00] ワイヤレスアンプ(エベックスWA351D)	H21/ 3/ 1	1	新定額法	5	0.200	12	184,275	1	0	184,274	1	
[1223602 -00] エアコン(食堂)ﾊﾞｯﾈｯｸCS-F561	H23/ 3/ 1	1	新定額法	6	0.167	12	169,300	1	0	169,299	1	
[1228002 -00] モニターテレビ(ﾊﾞｯﾈｯｸ49型TH-49D305)	H29/ 3/31	1	新定額法	5	0.200	12	124,200	22,770	22,769	124,199	1	
小計							913,525	22,774	22,769	913,520	5	
計							51,064,310	5,181,997	1,434,151	46,706,096	4,358,214	
【機 械 ・ 装 置】												
【小戸作業所/生活介護サービス区分】												
[4213601 -00] シーラー(FA-300)	H13/ 5/ 1	1	旧定額法	8	0.125	12	149,100	1	0	149,099	1	
小計							149,100	1	0	149,099	1	
【川西作業所サービス区分】												
[4161601 -00] シーラー(F-600Y-5)	S61/ 3/ 1	1	旧定額法	3	0.333	12	110,000	1	0	109,999	1	
[4161603 -00] プレス(FP-3)	S61/ 7/ 1	1	旧定額法	5	0.200	12	220,000	1	0	219,999	1	
[4161604 -00] シーラー(F-600Y-5)	S61/ 7/ 1	1	旧定額法	3	0.333	12	100,000	1	0	99,999	1	
[4162601 -00] ホットマーカ(H402-7)	S62/ 5/ 1	1	旧定額法	3	0.333	12	290,000	1	0	289,999	1	
[4202602 -00] シーラー(F-600-5)	H 2/ 3/ 1	1	旧定額法	3	0.333	12	350,200	1	0	350,199	1	
[4208603 -00] プレス(TOP-60)	H 8/ 1/ 1	1	旧定額法	7	0.142	12	283,250	1	0	283,249	1	
[4209601 -00] プレス(CNP505S-202)	H 9/ 2/ 1	1	旧定額法	7	0.142	12	600,490	1	0	600,489	1	
[4211601 -00] オートシーラー(F1-400Y-5PK)	H11/ 5/ 1	1	旧定額法	3	0.333	12	172,200	1	0	172,199	1	
[4214601 -00] オートシーラー(FA-450-5)	H14/ 3/ 1	1	旧定額法	8	0.125	12	184,800	1	0	184,799	1	
小計							2,310,940	9	0	2,310,931	9	
計							2,460,040	10	0	2,460,030	10	
【そ の 他】												
【法人運営サービス区分/社協補助金】												
[OHKEN00030-00] N T T ビジネスホンα N 1 (L)	R 2/ 9/27	1	リース定額	7	0.143	12	95,053	87,132	13,579	21,500	73,553	契約No30～60まで同一契約
[OHKEN00031-00] N T T ビジネスホンα N 1 (L)	R 2/ 9/27	1	リース定額	7	0.143	12	94,752	86,856	13,536	21,432	73,320	契約No30～60まで同一契約
[OHKEN00032-00] N T T ビジネスホンα N 1 (L)	R 2/ 9/27	1	リース定額	7	0.143	12	94,752	86,856	13,536	21,432	73,320	契約No30～60まで同一契約
[OHKEN00033-00] N T T ビジネスホンα N 1 (L)	R 2/ 9/27	1	リース定額	7	0.143	12	94,752	86,856	13,536	21,432	73,320	契約No30～60まで同一契約
[OHKEN00034-00] N T T ビジネスホンα N 1 (L)	R 2/ 9/27	1	リース定額	7	0.143	12	94,752	86,856	13,536	21,432	73,320	契約No30～60まで同一契約
[OHKEN00035-00] N T T ビジネスホンα N 1 (L)	R 2/ 9/27	1	リース定額	7	0.143	12	94,752	86,856	13,536	21,432	73,320	契約No30～60まで同一契約

固定資産管理台帳

(単位：円)

資産の種類及び名称	取得 年月日	数 量	償却 方法	耐用 年数	償 却 率	償却 月数	取得価額	期首帳簿価額	当期減価償却額	減価償却累計額	期末帳簿価額	摘要
[OHKEN00036-00] NTTビジネスホンαN1 (L)	R 2/ 9/27	1	リース定額	7	0.143	12	94,752	86,856	13,536	21,432	73,320	契約No30～60まで同一契約
[OHKEN00037-00] NTTビジネスホンαN1 (L)	R 2/ 9/27	1	リース定額	7	0.143	12	94,752	86,856	13,536	21,432	73,320	契約No30～60まで同一契約
[OHKEN00061-00] サーバ等	R 3/11/30	1	リース定額	5	0.200	5	4,745,660	0	395,471	395,471	4,350,189	
小計							5,503,977	695,124	503,802	566,995	4,936,982	
【地域福祉サービス区分/社協補助金】												
[OHKEN00038-00] NTTビジネスホンαN1 (L)	R 2/ 9/27	1	リース定額	7	0.143	12	94,836	86,933	13,548	21,451	73,385	契約No30～60まで同一契約
[OHKEN00039-00] NTTビジネスホンαN1 (L)	R 2/ 9/27	1	リース定額	7	0.143	12	94,752	86,856	13,536	21,432	73,320	契約No30～60まで同一契約
[OHKEN00040-00] NTTビジネスホンαN1 (L)	R 2/ 9/27	1	リース定額	7	0.143	12	94,752	86,856	13,536	21,432	73,320	契約No30～60まで同一契約
[OHKEN00062-00] サーバ等	R 3/11/30	1	リース定額	5	0.200	5	629,820	0	52,485	52,485	577,335	
小計							914,160	260,645	93,105	116,800	797,360	
【地域福祉サービス区分/生活支援事業】												
[OHKEN00041-00] NTTビジネスホンαN1 (L)	R 2/ 9/27	1	リース定額	7	0.143	12	94,752	86,856	13,536	21,432	73,320	契約No30～60まで同一契約
[OHKEN00073-00] サーバ等	R 3/11/30	1	リース定額	5	0.200	5	127,020	0	10,585	10,585	116,435	
小計							221,772	86,856	24,121	32,017	189,755	
【成年後見サービス区分/成年後見委託金】												
[OHKEN00043-00] NTTビジネスホンαN1 (L)	R 2/ 9/27	1	リース定額	7	0.143	12	94,752	86,856	13,536	21,432	73,320	契約No30～60まで同一契約
[OHKEN00044-00] NTTビジネスホンαN1 (L)	R 2/ 9/27	1	リース定額	7	0.143	12	94,752	86,856	13,536	21,432	73,320	契約No30～60まで同一契約
[OHKEN00045-00] NTTビジネスホンαN1 (L)	R 2/ 9/27	1	リース定額	7	0.143	12	94,752	86,856	13,536	21,432	73,320	契約No30～60まで同一契約
[OHKEN00046-00] NTTビジネスホンαN1 (L)	R 2/ 9/27	1	リース定額	7	0.143	12	94,752	86,856	13,536	21,432	73,320	契約No30～60まで同一契約
[OHKEN00071-00] サーバ等	R 3/11/30	1	リース定額	5	0.200	5	206,220	0	17,185	17,185	189,035	
小計							585,228	347,424	71,329	102,913	482,315	
【民生委員児童委員協議会連合会サービス】												
[OHKEN00047-00] NTTビジネスホンαN1 (L)	R 2/ 9/27	1	リース定額	7	0.143	12	94,752	86,856	13,536	21,432	73,320	契約No30～60まで同一契約
[OHKEN00070-00] サーバ等	R 3/11/30	1	リース定額	5	0.200	5	96,240	0	8,020	8,020	88,220	
小計							190,992	86,856	21,556	29,452	161,540	
【資金貸付事業/県委託金等】												
[OHKEN00048-00] NTTビジネスホンαN1 (L)	R 2/ 9/27	1	リース定額	7	0.143	12	94,752	86,856	13,536	21,432	73,320	契約No30～60まで同一契約
[OHKEN00075-00] サーバ等	R 3/11/30	1	リース定額	5	0.200	5	19,800	0	1,650	1,650	18,150	
小計							114,552	86,856	15,186	23,082	91,470	
【ホランティアセンターサービス区分/センター運営】												
[OHKEN00049-00] NTTビジネスホンαN1 (L)	R 2/ 9/27	1	リース定額	7	0.143	12	94,752	86,856	13,536	21,432	73,320	契約No30～60まで同一契約
[OHKEN00050-00] NTTビジネスホンαN1 (L)	R 2/ 9/27	1	リース定額	7	0.143	12	94,752	86,856	13,536	21,432	73,320	契約No30～60まで同一契約
[OHKEN00074-00] サーバ等	R 3/11/30	1	リース定額	5	0.200	5	226,020	0	18,835	18,835	207,185	
小計							415,524	173,712	45,907	61,699	353,825	
【包括的支援体制構築事業サービス区分】												
[OHKEN00042-00] NTTビジネスホンαN1 (L)	R 2/ 9/27	1	リース定額	7	0.143	12	94,752	86,856	13,536	21,432	73,320	契約No30～60まで同一契約
[OHKEN00072-00] サーバ等	R 3/11/30	1	リース定額	5	0.200	5	19,800	0	1,650	1,650	18,150	
小計							114,552	86,856	15,186	23,082	91,470	
【訪問介護事業サービス区分】												
[OHKEN00051-00] NTTビジネスホンαN1 (L)	R 2/ 9/27	1	リース定額	7	0.143	12	94,752	86,856	13,536	21,432	73,320	契約No30～60まで同一契約
[OHKEN00064-00] サーバ等	R 3/11/30	1	リース定額	5	0.200	5	662,160	0	55,180	55,180	606,980	

固定資産管理台帳

(単位：円)

資産の種類及び名称	取得年月日	数量	償却方法	耐用年数	償却率	償却月数	取得価額	期首帳簿価額	当期減価償却額	減価償却累計額	期末帳簿価額	摘要
小計							756,912	86,856	68,716	76,612	680,300	
【居宅介護サービス区分】												
[OHKEN00065-00] サハ-等	R 3/11/30	1	リース定額	5	0.200	5	34,260	0	2,855	2,855	31,405	
小計							34,260	0	2,855	2,855	31,405	
【同行援護サービス区分】												
[OHKEN00066-00] サハ-等	R 3/11/30	1	リース定額	5	0.200	5	247,140	0	20,595	20,595	226,545	
小計							247,140	0	20,595	20,595	226,545	
【移動支援サービス区分】												
[OHKEN00052-00] NTTビジネスホンαN1(L)	R 2/ 9/27	1	リース定額	7	0.143	12	94,752	86,856	13,536	21,432	73,320	契約No30～60まで同一契約
[OHKEN00067-00] サハ-等	R 3/11/30	1	リース定額	5	0.200	5	25,500	0	2,125	2,125	23,375	
小計							120,252	86,856	15,661	23,557	96,695	
【支援/障害者相談支援事業】												
[OHKEN00053-00] NTTビジネスホンαN1(L)	R 2/ 9/27	1	リース定額	7	0.143	12	94,836	86,933	13,548	21,451	73,385	契約No30～60まで同一契約
[OHKEN00054-00] NTTビジネスホンαN1(L)	R 2/ 9/27	1	リース定額	7	0.143	12	94,752	86,856	13,536	21,432	73,320	契約No30～60まで同一契約
[OHKEN00055-00] NTTビジネスホンαN1(L)	R 2/ 9/27	1	リース定額	7	0.143	12	94,752	86,856	13,536	21,432	73,320	契約No30～60まで同一契約
[OHKEN00056-00] NTTビジネスホンαN1(L)	R 2/ 9/27	1	リース定額	7	0.143	12	94,752	86,856	13,536	21,432	73,320	契約No30～60まで同一契約
[OHKEN00057-00] NTTビジネスホンαN1(L)	R 2/ 9/27	1	リース定額	7	0.143	12	94,752	86,856	13,536	21,432	73,320	契約No30～60まで同一契約
[OHKEN00068-00] サハ-等	R 3/11/30	1	リース定額	5	0.200	5	597,840	0	49,820	49,820	548,020	
小計							1,071,684	434,357	117,512	156,999	914,685	
【支援センター/虐待相談】												
[OHKEN00058-00] NTTビジネスホンαN1(L)	R 2/ 9/27	1	リース定額	7	0.143	12	94,752	86,856	13,536	21,432	73,320	契約No30～60まで同一契約
[OHKEN00069-00] サハ-等	R 3/11/30	1	リース定額	5	0.200	5	19,800	0	1,650	1,650	18,150	
小計							114,552	86,856	15,186	23,082	91,470	
【小戸作業所/生活介護サービス区分】												
[2103012 -00] サハ-等	R 3/11/30	1	リース定額	5	0.200	5	468,000	0	39,000	39,000	429,000	
小計							468,000	0	39,000	39,000	429,000	
【川西作業所サービス区分】												
[2103011 -00] サハ-等	R 3/11/30	1	リース定額	5	0.200	5	468,000	0	39,000	39,000	429,000	
小計							468,000	0	39,000	39,000	429,000	
【ひまわり荘/生活介護サービス区分】												
[2103010 -00] サハ-等	R 3/11/30	1	リース定額	5	0.200	5	468,000	0	39,000	39,000	429,000	
小計							468,000	0	39,000	39,000	429,000	
【さくら園/児童発達支援センター】												
[2103013 -00] サハ-等	R 3/11/30	1	リース定額	5	0.200	5	479,040	0	39,920	39,920	439,120	
小計							479,040	0	39,920	39,920	439,120	
【さくらんぼ/児童発達支援事業】												
[2103014 -00] サハ-等	R 3/11/30	1	リース定額	5	0.200	5	457,020	0	38,085	38,085	418,935	
小計							457,020	0	38,085	38,085	418,935	
【満寿荘/養護老人ホームサービス区分】												
[2103005 -00] サハ-等	R 3/11/30	1	リース定額	5	0.200	5	592,860	0	49,405	49,405	543,455	
小計							592,860	0	49,405	49,405	543,455	

固定資産管理台帳

(単位：円)

資産の種類及び名称	取得年月日	数量	償却方法	耐用年数	償却率	償却月数	取得価額	期首帳簿価額	当期減価償却額	減価償却累計額	期末帳簿価額	摘要
【緑台老人福祉センターサービス区分】												
[2103008 -00] サハ-等	R 3/11/30	1	リース定額	5	0.200	5	452,640	0	37,720	37,720	414,920	
小計							452,640	0	37,720	37,720	414,920	
【久代児童センターサービス区分】												
[2103007 -00] サハ-等	R 3/11/30	1	リース定額	5	0.200	5	264,540	0	22,045	22,045	242,495	
小計							264,540	0	22,045	22,045	242,495	
【久代老人福祉センターサービス区分】												
[2103006 -00] サハ-等	R 3/11/30	1	リース定額	5	0.200	5	264,540	0	22,045	22,045	242,495	
小計							264,540	0	22,045	22,045	242,495	
【一の鳥居老人福祉センターサービス区分】												
[2103009 -00] サハ-等	R 3/11/30	1	リース定額	5	0.200	5	452,640	0	37,720	37,720	414,920	
小計							452,640	0	37,720	37,720	414,920	
【ファミリーサポートセンターサービス区分】												
[OHKEN00059-00] NTTビジネスホンαN1(L)	R 2/ 9/27	1	リース定額	7	0.143	12	94,752	86,856	13,536	21,432	73,320	契約No30～60まで同一契約
[OHKEN00060-00] NTTビジネスホンαN1(L)	R 2/ 9/27	1	リース定額	7	0.143	12	94,752	86,856	13,536	21,432	73,320	契約No30～60まで同一契約
[OHKEN00063-00] サハ-等	R 3/11/30	1	リース定額	5	0.200	5	364,080	0	30,340	30,340	333,740	
小計							553,584	173,712	57,412	73,204	480,380	
計							15,326,421	2,692,966	1,452,069	1,696,884	13,629,537	
有形固定資産計												
							76,533,975	9,852,799	3,229,084	56,911,252	19,622,723	
【その他固定資産（無形固定資産）】												
【無形固定資産】												
【ボランティアセンターサービス区分/センター運営】												
[3208002 -00] 地域子育てボランティアハンカシステム	H23/ 3/22	1	新定額法	5	0.200	12	1,767,938	0	0	1,767,938	0	
小計							1,767,938	0	0	1,767,938	0	
【居宅介護サービス区分】												
[3225001 -00] ほのぼの使用権パック	H26/ 3/ 1	1	新定額法	5	0.200	12	327,158	0	0	327,158	0	
小計							327,158	0	0	327,158	0	
【支援/障害者相談支援事業】												
[2103004 -00] 障がい福祉地域相談支援システム使用権パック	R 4/ 2/28	1	新定額法	5	0.200	2	198,000	0	6,600	6,600	191,400	
[3225006 -00] ほのぼの使用権パック	H26/ 3/ 1	1	新定額法	5	0.200	12	1,139,116	0	0	1,139,116	0	
[3225008 -00] ほのぼの使用権パック	H26/11/30	1	新定額法	5	0.200	12	140,400	0	0	140,400	0	
小計							1,477,516	0	6,600	1,286,116	191,400	
【小戸作業所/生活介護サービス区分】												
[3125601 -00] ほのぼの使用権パック	H26/ 3/31	1	新定額法	5	0.200	12	232,279	0	0	232,279	0	
小計							232,279	0	0	232,279	0	
【川西作業所サービス区分】												
[3125602 -00] ほのぼの使用権パック	H26/ 3/31	1	新定額法	5	0.200	12	216,529	0	0	216,529	0	
小計							216,529	0	0	216,529	0	
【ひまわり荘/生活介護サービス区分】												
[3225004 -00] ほのぼの使用権パック	H26/ 3/ 1	1	新定額法	5	0.200	12	292,128	0	0	292,128	0	
小計							292,128	0	0	292,128	0	

固定資産管理台帳

(単位：円)

資産の種類及び名称	取得 年月日	数量	償却 方法	耐用 年数	償却 率	償却 月数	取得価額	期首帳簿価額	当期減価償却額	減価償却累計額	期末帳簿価額	摘要
【満寿荘/養護老人ホームサービス区分】												
[3225002 -00] ほのぼのNEXT使用権パック	H26/ 3/ 1	1	新定額法	5	0.200	12	210,000	0	0	210,000	0	
小計							210,000	0	0	210,000	0	
計							4,523,548	0	6,600	4,332,148	191,400	
無形固定資産計							4,523,548	0	6,600	4,332,148	191,400	
その他の固定資産合計							81,057,523	9,852,799	3,235,684	61,243,400	19,814,123	
固定資産合計							104,231,974	22,735,414	3,283,406	71,582,886	32,649,088	

固定資産増減明細表

自 令和 3年 4月 1日 至 令和 4年 3月31日

当期増加内訳

当期減少内訳

(単位：円)

資産の種類及び資産の内訳	取得年月日	数量	取得価額	
				うち国庫補助金等の額
基本財産				
その他				
145回大阪府公募公債	R 4/ 3/31	1	72	0
計			72	0
基本財産増加合計			72	0
その他固定資産 (有形固定資産)				
器具・備品				
物置(竹ハフォルダFS-2615S)	R 4/ 3/31	1	214,720	0
ホーススイング	R 4/ 3/31	1	146,993	0
JAPAN Cセット	R 4/ 3/31	1	100,155	0
ノートパソコン(15.6型)	R 3/ 4/ 1	1	148,500	0
計			610,368	0
その他				
カーペット等	R 3/11/30	1	592,860	0
カーペット等	R 3/11/30	1	264,540	0
カーペット等	R 3/11/30	1	264,540	0
カーペット等	R 3/11/30	1	452,640	0
カーペット等	R 3/11/30	1	452,640	0
カーペット等	R 3/11/30	1	468,000	0
カーペット等	R 3/11/30	1	468,000	0
カーペット等	R 3/11/30	1	468,000	0
カーペット等	R 3/11/30	1	479,040	0
カーペット等	R 3/11/30	1	457,020	0
カーペット等	R 3/11/30	1	4,745,660	0
カーペット等	R 3/11/30	1	629,820	0
カーペット等	R 3/11/30	1	364,080	0
カーペット等	R 3/11/30	1	662,160	0
カーペット等	R 3/11/30	1	34,260	0
カーペット等	R 3/11/30	1	247,140	0
カーペット等	R 3/11/30	1	25,500	0
カーペット等	R 3/11/30	1	597,840	0
カーペット等	R 3/11/30	1	19,800	0
カーペット等	R 3/11/30	1	96,240	0
カーペット等	R 3/11/30	1	206,220	0
カーペット等	R 3/11/30	1	19,800	0
カーペット等	R 3/11/30	1	127,020	0
カーペット等	R 3/11/30	1	226,020	0
カーペット等	R 3/11/30	1	19,800	0
計			12,388,640	0
有形固定資産増加計			12,999,008	0
その他固定資産 (無形固定資産)				
無形固定資産				
障がい福祉地域相談支援システム使用権パック	R 4/ 2/28	1	198,000	0
計			198,000	0
無形固定資産増加計			198,000	0
その他の固定資産増加合計			13,197,008	0

資産の種類及び資産の内訳	取得年月日	数量	取得価額		減価償却累計額		帳簿価額	
				うち国庫補助金等の額		うち国庫補助金等の額		うち国庫補助金等の額
基本財産								
その他								
135回大阪府公募公債	H28/12/27	1	1,999,600	0	0	0	1,999,600	0
135回大阪府公募公債	H29/ 5/ 9	1	24	0	0	0	24	0
135回大阪府公募公債	H30/ 3/31	1	94	0	0	0	94	0
135回大阪府公募公債	H31/ 3/31	1	94	0	0	0	94	0
135回大阪府公募公債	R 2/ 7/21	1	94	0	0	0	94	0
135回大阪府公募公債	R 3/ 3/31	1	94	0	0	0	94	0
計			2,000,000	0	0	0	2,000,000	0
基本財産減少合計			2,000,000	0	0	0	2,000,000	0
その他固定資産 (有形固定資産)								
車両運搬具								
ダイハツ・ウ・SL(神戸51は3572)	H16/ 7/ 1	1	1,396,000	0	1,395,999	0	1	0
ホンダ・ゼスト C660(神戸580せ7602)	H19/ 3/ 1	1	955,000	0	954,999	0	1	0
計			2,351,000	0	2,350,998	0	2	0
器具・備品								
園児用靴箱	H 6/ 3/ 1	1	121,000	0	120,999	0	1	0
ガス乾燥機(SCD-3083G)	H17/ 3/ 1	1	517,850	0	517,849	0	1	0
エアコン	H25/ 3/26	1	251,162	0	251,161	0	1	0
給湯機(CQ-2421WZ-HP)	H17/ 4/ 1	1	222,750	0	222,749	0	1	0
計			1,112,762	0	1,112,758	0	4	0
機械・装置								
プレス(FP-3A)	H 1/ 5/ 1	1	278,100	0	278,099	0	1	0
計			278,100	0	278,099	0	1	0
有形固定資産減少計			3,741,862	0	3,741,855	0	7	0
その他の固定資産減少合計			3,741,862	0	3,741,855	0	7	0
当期減少合計			5,741,862	0	5,741,855	0	2,000,007	0

固定資産集計表

自 令和 3年 4月 1日 至 令和 4年 3月31日

(単位：円)

資産の種類		区分	取得価額				減価償却累計額	差引期末 帳簿価額
			期首残高	当期増加額	当期減少額	期末残高		
基本 財産	土地	法人運営サービス区分/福祉拠点	9,516,195	0	0	9,516,195	0	9,516,195
		計	9,516,195	0	0	9,516,195	0	9,516,195
	建物	法人運営サービス区分/福祉拠点	1,551,638	0	0	1,551,638	1,243,045	308,593
		一の鳥居老人福祉センターサービス区分	7,610,953	0	0	7,610,953	7,610,952	1
		計	9,162,591	0	0	9,162,591	8,853,997	308,594
	建物附属設備	法人運営サービス区分/福祉拠点	1,499,595	0	0	1,499,595	1,485,489	14,106
		計	1,499,595	0	0	1,499,595	1,485,489	14,106
	その他	法人運営サービス区分/法人運営	4,995,998	72	2,000,000	2,996,070	0	2,996,070
		計	4,995,998	72	2,000,000	2,996,070	0	2,996,070
	基本財産合計			25,174,379	72	2,000,000	23,174,451	10,339,486
	建物	満寿荘/養護老人ホームサービス区分	677,167	0	0	677,167	677,165	2
		緑台老人福祉センターサービス区分	202,704	0	0	202,704	202,703	1
		計	879,871	0	0	879,871	879,868	3
	建物附属設備	地域福祉サービス区分/民家活用事業	3,314,000	0	0	3,314,000	1,979,562	1,334,438
		計	3,314,000	0	0	3,314,000	1,979,562	1,334,438
	構築物	法人運営サービス区分/福祉拠点	873,663	0	0	873,663	873,662	1
		計	873,663	0	0	873,663	873,662	1
	車両運搬具	地域福祉サービス区分/在宅福祉	1,042,000	0	0	1,042,000	1,041,999	1
		訪問介護事業サービス区分	906,715	0	0	906,715	708,879	197,836
		同行援護サービス区分	160,900	0	0	160,900	58,218	102,682
		支援/障害者相談支援事業	955,000	0	955,000	0	0	0
		さくら園/児童発達支援センター	506,055	0	0	506,055	506,054	1
		満寿荘/養護老人ホームサービス区分	1,396,000	0	1,396,000	0	0	0
		計	4,966,670	0	2,351,000	2,615,670	2,315,150	300,520
		法人運営サービス区分/法人運営	1,494,600	0	0	1,494,600	1,356,172	138,428
		地域福祉サービス区分/地域推進	168,360	0	0	168,360	168,359	1
		地域福祉サービス区分/民家活用事業	838,425	0	0	838,425	838,424	1
		成年後見サービス区分/成年後見委託金	219,780	0	0	219,780	88,827	130,953
		資金貸付事業/県委託金等	280,170	0	0	280,170	64,882	215,288
		ボランティアセンターサービス区分/センター運営	3,053,325	0	0	3,053,325	3,053,320	5

固定資産集計表

(単位：円)

資産の種類		区分	取得価額				減価償却累計額	差引期末 帳簿価額
			期首残高	当期増加額	当期減少額	期末残高		
有形 その他 固定 資産	器具・備品	共同募金サービス区分/福祉育成・援助	313,000	0	0	313,000	312,999	1
		訪問介護事業サービス区分	230,340	0	0	230,340	43,274	187,066
		居宅介護サービス区分	230,340	0	0	230,340	43,274	187,066
		小戸作業所/生活介護サービス区分	12,617,154	0	222,750	12,394,404	12,332,504	61,900
		川西作業所サービス区分	723,560	0	0	723,560	723,556	4
		ひまわり荘/生活介護サービス区分	1,498,848	0	0	1,498,848	1,371,082	127,766
		さくら園/児童発達支援センター	9,767,892	461,868	121,000	10,108,760	8,031,219	2,077,541
		さくらんぼ/児童発達支援事業	2,428,832	0	0	2,428,832	2,018,507	410,325
		満寿荘/養護老人ホームサービス区分	9,645,967	148,500	517,850	9,276,617	8,505,391	771,226
		緑台老人福祉センターサービス区分	3,314,626	0	251,162	3,063,464	3,012,831	50,633
		久代児童センターサービス区分	2,528,720	0	0	2,528,720	2,528,719	1
		久代老人福祉センターサービス区分	1,299,240	0	0	1,299,240	1,299,236	4
		一の鳥居老人福祉センターサービス区分	913,525	0	0	913,525	913,520	5
		計	51,566,704	610,368	1,112,762	51,064,310	46,706,096	4,358,214
	機械・装置	小戸作業所/生活介護サービス区分	427,200	0	278,100	149,100	149,099	1
		川西作業所サービス区分	2,310,940	0	0	2,310,940	2,310,931	9
		計	2,738,140	0	278,100	2,460,040	2,460,030	10
	その他	法人運営サービス区分/社協補助金	758,317	4,745,660	0	5,503,977	566,995	4,936,982
		地域福祉サービス区分/社協補助金	284,340	629,820	0	914,160	116,800	797,360
		地域福祉サービス区分/生活支援事業	94,752	127,020	0	221,772	32,017	189,755
		成年後見サービス区分/成年後見委託金	379,008	206,220	0	585,228	102,913	482,315
		民生委員児童委員協議会連合会サービス	94,752	96,240	0	190,992	29,452	161,540
		資金貸付事業/県委託金等	94,752	19,800	0	114,552	23,082	91,470
		ボランティアセンターサービス区分/センター運営	189,504	226,020	0	415,524	61,699	353,825
		包括的支援体制構築事業サービス区分	94,752	19,800	0	114,552	23,082	91,470
		訪問介護事業サービス区分	94,752	662,160	0	756,912	76,612	680,300
		居宅介護サービス区分	0	34,260	0	34,260	2,855	31,405
		同行援護サービス区分	0	247,140	0	247,140	20,595	226,545
		移動支援サービス区分	94,752	25,500	0	120,252	23,557	96,695
支援/障害者相談支援事業	473,844	597,840	0	1,071,684	156,999	914,685		

固 定 資 産 集 計 表

(単位：円)

資産の種類		区分	取 得 価 額				減価償却累計額	差 引 期 末 帳 簿 価 額
			期首残高	当期増加額	当期減少額	期末残高		
		支援センター/虐待相談	94,752	19,800	0	114,552	23,082	91,470
		小戸作業所/生活介護サービス区分	0	468,000	0	468,000	39,000	429,000
		川西作業所サービス区分	0	468,000	0	468,000	39,000	429,000
		ひまわり荘/生活介護サービス区分	0	468,000	0	468,000	39,000	429,000
		さくら園/児童発達支援センター	0	479,040	0	479,040	39,920	439,120
		さくらんぼ/児童発達支援事業	0	457,020	0	457,020	38,085	418,935
		満寿荘/養護老人ホームサービス区分	0	592,860	0	592,860	49,405	543,455
		緑台老人福祉センターサービス区分	0	452,640	0	452,640	37,720	414,920
		久代児童センターサービス区分	0	264,540	0	264,540	22,045	242,495
		久代老人福祉センターサービス区分	0	264,540	0	264,540	22,045	242,495
		一の鳥居老人福祉センターサービス区分	0	452,640	0	452,640	37,720	414,920
		ファミリーサポートセンターサービス区分	189,504	364,080	0	553,584	73,204	480,380
		計	2,937,781	12,388,640	0	15,326,421	1,696,884	13,629,537
		有 形	固 定 資 産 合 計	67,276,829	12,999,008	3,741,862	76,533,975	56,911,252
無形 固定 資産	無形固定資産	ボランティアセンターサービス区分/センター運営	1,767,938	0	0	1,767,938	1,767,938	0
		居宅介護サービス区分	327,158	0	0	327,158	327,158	0
		支援/障害者相談支援事業	1,279,516	198,000	0	1,477,516	1,286,116	191,400
		小戸作業所/生活介護サービス区分	232,279	0	0	232,279	232,279	0
		川西作業所サービス区分	216,529	0	0	216,529	216,529	0
		ひまわり荘/生活介護サービス区分	292,128	0	0	292,128	292,128	0
		満寿荘/養護老人ホームサービス区分	210,000	0	0	210,000	210,000	0
		計	4,325,548	198,000	0	4,523,548	4,332,148	191,400
無 形	固 定 資 産 合 計	4,325,548	198,000	0	4,523,548	4,332,148	191,400	
		法人運営サービス区分/法人運営	6,490,598	72	2,000,000	4,490,670	1,356,172	3,134,498
		法人運営サービス区分/社協補助金	758,317	4,745,660	0	5,503,977	566,995	4,936,982
		法人運営サービス区分/福祉拠点	13,441,091	0	0	13,441,091	3,602,196	9,838,895
		地域福祉サービス区分/地域推進	168,360	0	0	168,360	168,359	1
		地域福祉サービス区分/社協補助金	284,340	629,820	0	914,160	116,800	797,360
		地域福祉サービス区分/民家活用事業	4,152,425	0	0	4,152,425	2,817,986	1,334,439
		地域福祉サービス区分/在宅福祉	1,042,000	0	0	1,042,000	1,041,999	1

固定資産集計表

(単位：円)

資産の種類	区分	取得価額				減価償却累計額	差引期末 帳簿価額
		期首残高	当期増加額	当期減少額	期末残高		
総合計	地域福祉サービス区分/生活支援事業	94,752	127,020	0	221,772	32,017	189,755
	成年後見サービス区分/成年後見委託金	598,788	206,220	0	805,008	191,740	613,268
	民生委員児童委員協議会連合会サービ	94,752	96,240	0	190,992	29,452	161,540
	資金貸付事業/県委託金等	374,922	19,800	0	394,722	87,964	306,758
	ボランティアセンターサービス区分/センター運営	5,010,767	226,020	0	5,236,787	4,882,957	353,830
	共同募金サービス区分/福祉育成・援助	313,000	0	0	313,000	312,999	1
	包括的支援体制構築事業サービス区分	94,752	19,800	0	114,552	23,082	91,470
	訪問介護事業サービス区分	1,231,807	662,160	0	1,893,967	828,765	1,065,202
	居宅介護サービス区分	557,498	34,260	0	591,758	373,287	218,471
	同行援護サービス区分	160,900	247,140	0	408,040	78,813	329,227
	移動支援サービス区分	94,752	25,500	0	120,252	23,557	96,695
	支援/障害者相談支援事業	2,708,360	795,840	955,000	2,549,200	1,443,115	1,106,085
	支援センター/虐待相談	94,752	19,800	0	114,552	23,082	91,470
	小戸作業所/生活介護サービス区分	13,276,633	468,000	500,850	13,243,783	12,752,882	490,901
	川西作業所サービス区分	3,251,029	468,000	0	3,719,029	3,290,016	429,013
	ひまわり荘/生活介護サービス区分	1,790,976	468,000	0	2,258,976	1,702,210	556,766
	さくら園/児童発達支援センター	10,273,947	940,908	121,000	11,093,855	8,577,193	2,516,662
	さくらんぼ/児童発達支援事業	2,428,832	457,020	0	2,885,852	2,056,592	829,260
	満寿荘/養護老人ホームサービス区分	11,929,134	741,360	1,913,850	10,756,644	9,441,961	1,314,683
	緑台老人福祉センターサービス区分	3,517,330	452,640	251,162	3,718,808	3,253,254	465,554
	久代児童センターサービス区分	2,528,720	264,540	0	2,793,260	2,550,764	242,496
	久代老人福祉センターサービス区分	1,299,240	264,540	0	1,563,780	1,321,281	242,499
	一の鳥居老人福祉センターサービス区分	8,524,478	452,640	0	8,977,118	8,562,192	414,926
	ファミリーサポートセンターサービス区分	189,504	364,080	0	553,584	73,204	480,380
	合計	96,776,756	13,197,080	5,741,862	104,231,974	71,582,886	32,649,088

投資有価証券明細書

令和4年3月31日
(単位：円)

区 分	購入額	額 面	前期繰越額	償却原価法(当期)		減 少 額	貸借対照表 計 上 額	備 考
				増加額	減少額			
第61回利付国庫債券(20年)	12,869,870	13,000,000	12,977,214	11,568	0	0	12,988,782	田中福祉基金 平成23年12月20日購入 令和5年3月20日償還
第61回利付国庫債券(20年)	49,851,500	50,000,000	49,973,397	13,503	0	0	49,986,900	谷口交通遺児基金 平成24年3月21日購入 令和5年3月20日償還
第135回大阪府公募公債(5年)	1,999,600	2,000,000	2,000,000	0	0	2,000,000	0	基本財産 平成28年12月27日購入 令和3年12月27日償還
	19,996,000	20,000,000	20,000,000	0	0	20,000,000	0	田中福祉基金 平成28年12月27日購入 令和3年12月27日償還
第51回川崎市公募公債(5年)	1,999,500	2,000,000	1,999,887	113	0	0	2,000,000	ひだまり基金積立金 平成29年10月25日購入 令和4年9月20日償還
	29,992,500	30,000,000	29,998,303	1,697	0	0	30,000,000	一井基金積立金 平成29年10月25日購入 令和4年9月20日償還
第145回大阪府公募公債(5年)	2,995,774	3,000,000	2,995,998	72	0	0	2,996,070	基本財産 平成30年2月23日購入 令和4年12月27日償還
第2回千葉県公募公債(5年)	15,000,000	15,000,000	15,000,000	0	0	0	15,000,000	ボランティア基金 平成30年5月25日購入 令和5年5月25日償還
第3回茨城県公募公債(5年)	10,000,000	10,000,000	10,000,000	0	0	0	10,000,000	一井基金積立金 平成30年8月24日購入 令和5年8月25日償還
合 計			144,944,799	26,953	0	22,000,000	122,971,752	

*有価証券の評価は、移動平均法による原価法。

事業未払金明細表

(単位：円)

事業区分	支払先	金額	摘要
社会福祉事業	利用者 75名	1,590,800	2月分 工賃
	利用者 52名	1,625,697	3月分 工賃
合 計		3,216,497	

未払費用明細表

(単位：円)

事業区分	支払先	金額	摘要
社会福祉事業	役員等	154,000	理事、監事、評議員報酬
	職員	15,494,594	職員手当、賃金等
	尼崎年金事務所	4,486,922	社会保険料
	兵庫労働局	39,573	労働保険料、雇用保険料
	(福)全国社会福祉協議会	1,695,867	退職共済掛金
	伊丹税務署	1,521,300	消費税
	川西市	59,926,701	補助金の戻入、指定管理料精算等、受託金精算分
	市民	9,000	業務委託費
	(株)大塚商会	27,280	アルファオフィス使用料等
	点字グループりんどう	5,000	広報点訳料
	相談員等	48,000	費用弁償

(単位：円)

事業区分	支払先	金額	摘要
	地区福祉委員会	133,920	地域福祉活動推進事業助成金
	川西市共同募金委員会	5,940,604	歳末配分金の返還等
	セコム(株)	9,680	一井サロンセキュリティ代
	日本管財(株)	160,600	3月分設備点検料
	兵庫リハビリ(株)	124,960	特浴リース料
	レック(株)	154,781	消耗品等
	満寿荘訪問介護事業所	1,411,077	3月分訪問介護委託料等
	利用者	47,337	介護サービス利用者負担加算、入院日用品等
	関西電力(株)	794,863	3月分電気代
	富二屋クリーニング	11,660	3月分クリーニング代
	富士フィルムビジネスイノベーションジャパン(株)	5,518	3月分コピー機カウント料
	川西市上下水道事業管理者	756,827	3月分水道代
	ALSOKファシリティーズ(株)	403,700	3月分定期清掃・ガラス清掃
	(株)有研	116,864	職員検便検査手数料
	ダスキン北伊丹支店	5,280	芳香剤設置費
	一吉工業(株)	181,390	浴室タイル補修工事
	サラヤ(株)	391,725	厨房用消耗品等
	マルハシ電気商会	88,000	消防用設備等修繕等
	(株)ナイチンゲール	208,320	3月分看護師派遣料

(単位：円)

事業区分	支払先	金額	摘要
	大和堂書店	4,020	3月分雑誌代
	(株)大阪ビル管理	85,800	3月分 エレベーター保守料
	西日本衛材(株)	22,000	トイレトペーパー代
	キンキ寝具	73,260	寝具リース料
	ナニワ商事(株)	114,040	蛍光ランプ代
	(有)セトル・クリエイション	123,288	タブレット代等
	(株)カンバラ	2,357,276	事務用品等
	ETCマイレージサービス	2,180	ETC通行料金
	(株)ミツワ	145,783	3月分 プロパンガス代
	リコーリース(株)	10,950	マッサージ機リース料
	鶴亀温水器工業(株)	31,900	浴場機器保守点検委託料
	アスクル	38,552	事務用品等
	(有)勝手教材	2,760	事務用消耗品
	京セラドキュメントソリューションズジャパン(株)	100,179	1月～3月分 コピー機パフォーマンス料
	日本住宅管理(株)	53,064	3月分施設管理委託料
	パナソニック産機システムズ(株)	104,500	空調フィルター清掃委託料
	フジテック(株)	90,750	3月分エレベーター保守料
	(社)川西市シルバー人材センター	276,157	3月分清掃管理委託料等
	湯々館デイサービスセンター	428,004	通所介護委託料等

(単位：円)

事業区分	支払先	金額	摘要
	NDソフトウェア(株)	1,100	国保連伝送サービス利用料
	三菱ITソリューションズ(株)	5,190	介護保険ソフト保守料
	NTT TCリース(株)	27	電話機ファイナンスリース料
	(株)日興商会	12,232	印刷製本費
	川瀬鉄工建設(株)	484,000	廃棄物処理代、職員出入口床タイル修繕代等
	NKホーム	48,400	照明、換気扇、エアコン移設代
	(株)北陽オートドアサービス	26,400	自動扉保守点検委託料
	谷野教材	187,000	保育材料等
	OKUDA R&D	469,788	アクアピッド2代等
	KDDI(株)	6,114	3月分携帯電話料金
	OCN	83,004	3月分電話料金等
	大阪ガス(株)	7,713	3月分ガス料金
	川村義肢(株)	1,185,030	セラピーフローア一代
	ひまわり教材社	29,700	用品運搬棚代
	(株)魚国総本社	2,393,550	3月分給食業務委託料・給食費
	(株)東久	187,702	3月分給食材料費
	伊丹産業(株)	265,260	3月分給食材料費、燃料費等
	(有)ハッピー川西	291,586	3月分給食材料費
	伊丹水産(株)	42,088	3月分給食材料費

(単位：円)

事業区分	支払先	金額	摘要
	(有)鳥元	47,179	3月分給食材料費
	(有)肉のナカムラ	75,700	3月分給食材料費
	ブーメラン	11,614	3月分給食材料代
	千石	4,800	3月分給食材料代
	川西市久代老人福祉センター	12,700	任意保険料
	(医)学優会きただクリニック	35,200	B肝ワクチン接種代
	(株)アソポリ	61,805	衣料用洗剤等
	ダスキン御影石町支店	309,427	床面、ガラス清掃業務委託費
	大城電機設備管理事務所	21,517	電気設備保守点検料
	(社)兵庫県シルバー人材センター協会 川西市事務所	49,234	3月分派遣料金
	(株)辰巳電気商会	149,050	施設修繕
	(株)創和グリーン	375,100	植木等年間管理料
	京セラ	3,000	3月分パーチャー代
	(一社)兵庫県社会福祉士会	23,274	謝礼(相談)
	(株)あづま商事	9,240	3月分事務消耗品
	(株)フード・デリ	34,187	3月分給食材料費
	(株)谷井水道工業所	30,910	トイレ洗浄管修繕
	阪神環境事業(株)	22,000	便器詰まり修繕代
	(株)タイセイ	19,163	スクエアプレート他

(単位：円)

事業区分	支払先	金額	摘要
	(株)ディエスジャパン	7,425	再生インク
	松田商会(株)	42,900	不要品処分料
	ウエルネット	36,866	おしりふき 他
	亀屋(株)	64,042	ハンドソープ 他
	上新電機(株)	135,000	クリーナー 他
	ワタキューセイモア(株)	366,946	リハビリパンツ 他
	(有)日本福祉機器サービス	5,280	使い切り防水シート
	総合警備保障(株)	296,780	職員用入口電子錠修繕代
	ロイヤルホームセンター	12,123	道路線引き用スプレー代等
	伊藤喜商事(株)	30,250	ハンドルカバー取替
	産業医	20,000	ストレスチェック面談費用
	税理士事務所	55,000	定期顧問料
	合 計	106,513,402	

預り金明細表

(単位：円)

事業区分	種別	金額	摘要
社会福祉事業	一般	3,000	施設利用者負担金
	源泉徴収	75,186	講師謝礼
	ボランティア災害共済	1,485,800	ボランティア災害共済掛金
	成年後見人監督人報酬	66,000	市民後見人監督人報酬
	消費税	2,669,146	消費税
合 計		4,299,132	

職員預り金明細表

(単位：円)

事業区分	種別	金額	摘要
社会福祉事業	住民税	1,823,100	職員住民税
	社会保険料	126,965	職員社会保険料
	源泉所得税	796,067	職員源泉所得税
合 計		2,746,132	

財 産 目 録

令和 4年 3月31日 現在

(単位：円)

貸借対照表科目	場所・物量等	取得年度	使用目的等	取得価額	減価償却累計額	貸借対照表価額
I 資産の部						
1 流動資産						
現金預金	現金手許有高、池田泉州銀行川西支店他	—	運転資金として	—	—	114,563,950
有価証券	田中福祉基金(第61回利付国庫債券)他	—	令和4年度満期有価証券	—	—	95,000,000
事業未収金	伊丹加工所他	—	3月分授産商品納品分等	—	—	1,674,254
未収金	兵庫県国民健康保険団体連合会	—	介護報酬等	—	—	76,622,524
貯蔵品	米、缶詰、調味料他	—	給食用備蓄品	—	—	343,739
立替金	花束代	—	お別れ会用	—	—	4,000
前払金	兵庫県火災共済協同組合等	—	次年度自動車任意保険料等	—	—	3,796,837
流動資産合計						292,005,304
2 固定資産						
(1) 基本財産						
土地	川西市大和西5-18-2	—	小地域活動における居場所・サロン等	—	—	9,516,195
建物	川西市大和西5-18-2	2006年度	小地域活動における居場所・サロン等	798,800	798,799	1
	川西市大和西5-18-2 (建物改築)	2008年度	小地域活動における居場所・サロン等	2,252,433	1,929,735	322,698
	川西市長尾町6-17	1991年度	食堂	7,610,953	7,610,952	1
小計						322,700
定期預金	基本財産特定預金	—	特段の指定がない	—	—	2,003,930
投資有価証券	第145回大阪府公募公債	—	特段の指定がない	2,996,070	—	2,996,070
基本財産合計						14,838,895
(2) その他の固定資産						
建物	満寿荘	1991年度他	物置	677,167	677,165	2
	緑台老人福祉センター	1995年度	物置	202,704	202,703	1
	地域福祉事業	2011年度	一井サロンの太陽光発電	3,314,000	1,979,562	1,334,438
小計						1,334,441
構築物	川西市大和西5-18-2	—	外構	873,663	873,662	1
機械及び装置	プレス、シーラー等	—	授産事業用	2,460,040	2,460,030	10
車輛運搬具	ミレシ ミニキャブ1台	—	地域訪問用	1,042,000	1,041,999	1
	原付バイク6台	—	訪問介護用	906,715	708,879	197,836
	原付バイク1台	—	同行援護用	160,900	58,218	102,682
	原付バイク1台	—	相談支援用	506,055	506,054	1
小計						300,520
器具及び備品	硬貨計算機、金庫等	—	事業用物品等	51,064,310	46,706,096	4,358,214
有形リース資産	NTTビジネスホンαN1(L)31台、サーバー4台	—	電話機、情報機器	15,326,421	1,696,884	13,629,537
ソフトウェア	介護報酬請求ソフト等	—	請求事務用	4,523,548	4,332,148	191,400
退職手当積立基金預け金	(福)全国社会福祉協議会	—	全国社会福祉団体職員退職積立金	—	—	34,829,120
田中福祉基金運用財産積立資産	三井住友銀行 川西支店他	—	老人及び視聴覚障がい者福祉支援	—	—	20,000,000
ボランティア基金積立資産	三井住友銀行 川西支店他	—	ボランティア活動育成・助長	—	—	19,087,341
退職慰労金積立資産	三井住友銀行 川西支店	—	嘱託員の退職給付慰労積立金	—	—	715,000
社協財政調整積立資産	三井住友銀行 川西支店	—	社協会計調整金	—	—	4,582,147

財 産 目 録

令和 4年 3月31日 現在

(単位：円)

貸借対照表科目	場所・物量等	取得年度	使用目的等	取得価額	減価償却累計額	貸借対照表価額
善意銀行財政調整積立資産	池田泉州銀行 川西支店他	—	善意銀行調整金	—	—	6,944,580
社会福祉会館建設積立資産	池田泉州銀行 川西支店他	—	福祉会館建設及び修繕費用	—	—	9,992,773
記念事業積立資産	池田泉州銀行 川西支店	—	社協記念事業費用	—	—	700,177
一井基金運用財産積立資産	池田泉州銀行 川西支店他	—	地域福祉活動推進	—	—	20,000,000
ひだまり基金助成運用財産積立資産	池田泉州銀行 川西支店他	—	地域福祉の新規事業を実施する団体への助成	—	—	1,663,159
中退共解約手当金預り資産	職員3名	—	中小企業退職共済退職預り金	—	—	3,205,204
廣政社会福祉運用財産積立資産	池田泉州銀行 川西支店	—	法人運営事業推進	—	—	20,000,000
特退共解約手当金預り資産	職員35名	—	特定退職金共済	—	—	17,480,000
その他の固定資産合計						179,013,624
固定資産合計						193,852,519
資産合計						485,857,823
II 負債の部						
1 流動負債						
事業未払金	3月分利用者工賃	—		—	—	3,216,497
未払費用	指定管理料精算他	—		—	—	106,513,402
預り金	ボランティア災害共済掛金他	—		—	—	4,299,132
職員預り金	住民税預り金他	—		—	—	2,746,132
賞与引当金	賞与引当	—		—	—	45,981,000
流動負債合計						162,756,163
2 固定負債						
リース債務	電話機リース、サーバーリース	—		—	—	13,835,995
退職給付引当金	全国社会福祉団体職員積立金	—		—	—	43,593,310
中退共解約手当金預り金	職員3名	—		—	—	3,205,204
特退共解約手当金預り金	職員35名	—		—	—	17,480,000
固定負債合計						78,114,509
負債合計						240,870,672
差引純資産						244,987,151

田中福祉基金運用財産報告

収入支出差引残金 33,000,000円は、田中福祉基金運用財産として、令和4年度へ繰り越す。(単位：円)

収 入		支 出		収入支出 差引残金
前年度繰越金	33,000,000	事業費	141,768	
預金利息	130,200			
有価証券償却原価法にかかる利息	11,568			
合 計	33,141,768	合 計	141,768	33,000,000

ボランティア基金報告

収入支出差引残金 19,087,341円は、ボランティア基金として、令和4年度へ繰り越す。(単位：円)

収 入		支 出		収入支出 差引残金
前年度繰越金等	19,037,771	事業費	0	
令和3年度積立金	45,070			
預金利息	4,500			
合 計	19,087,341	合 計	0	19,087,341

谷口交通遺児基金報告

収入支出差引残金 50,000,000円は、谷口交通遺児基金として、令和4年度へ繰り越す。(単位：円)

収 入		支 出		収入支出 差引残金
前年度繰越金	50,000,000	事業費	513,503	
預金利息	500,000			
有価証券償却原価法にかかる利息	13,503			
合 計	50,513,503	合 計	513,503	50,000,000

廣政社会福祉運用財産積立金報告

収入支出差引残金 20,000,000円は、廣政社会福祉運用財産積立金として、令和4年度へ繰り越す。(単位：円)

収 入		支 出		収入支出 差引残金
善意銀行より指定払出	20,000,000			
合 計	20,000,000	合 計	0	
				20,000,000

社協財政調整積立金報告

収入支出差引残金 4,582,147円は、社協財政調整積立金として、令和4年度へ繰り越す。 (単位：円)

収 入		支 出		収入支出 差引残金
前年度繰越金	4,582,063	取崩額	0	
預金利息	84			
合 計	4,582,147	合 計	0	4,582,147

善意銀行財政調整積立金報告

収入支出差引残金 6,944,580円は、善意銀行財政調整積立金として、令和4年度へ繰り越す。 (単位：円)

収 入		支 出		収入支出 差引残金
前年度繰越金等	6,944,447	取崩額(利息振替)	0	
預金利息	133			
合 計	6,944,580	合 計	0	6,944,580

社会福祉会館建設積立金報告

収入支出差引残金 9,992,773円は、社会福祉会館建設積立金として、令和4年度へ繰り越す。 (単位：円)

収 入		支 出		収入支出 差引残金
前年度繰越金	9,992,773	取崩額	0	
合 計	9,992,773	合 計	0	
				9,992,773

記念事業積立金報告

収入支出差引残金 700,177円は、記念事業積立金として、令和4年度へ繰り越す。 (単位：円)

収 入		支 出		収入支出 差引残金
前年度繰越金	600,165	事業費	0	
令和3年度積立金	100,000			
預金利息	12			
合 計	700,177	合 計	0	700,177

一井基金運用財産積立金報告

収入支出差引残金 50,000,000円は、一井基金運用財産積立金として、令和4年度へ繰り越す。

(単位：円)

収 入		支 出		収入支出 差引残金
前年度繰越金	50,524,682	事業費	536,123	
前年度決算後剰余金	84			
預金利息	9,660			
有価証券償却原価法にかかる利息	1,697			
合 計	50,536,123	合 計	536,123	50,000,000

ひだまり基金助成運用財産積立金報告

収入支出差引残金 3,663,159円は、ひだまり基金助成運用財産積立金として、令和4年度へ繰り越す。

(単位：円)

収 入		支 出		収入支出 差引残金
前年度繰越金等	3,663,046	取崩額	0	
預金利息	0			
有価証券償却原価法にかかる利息	113			
合 計	3,663,159	合 計	0	3,663,159

職員研修積立金報告

46,990円は、一般財源として職員資格取得報奨金に戻入。

(単位：円)

収 入		支 出		収入支出 差引残金
前年度繰越金	46,990	事業費	46,990	
合 計	46,990	合 計	46,990	

“暮らしつづける”想いが叶うまち かわにし



令和4年度
事業計画ならびに予算書

社会福祉法人 川西市社会福祉協議会

目 次

令和4年度 事業の基本方針と重点事業	1
【令和4年度 社会福祉法人川西市社会福祉協議会 事業計画】	
A 法人運営事業	3
B 地域福祉事業	
B1 地域福祉活動推進事業	5
B2 ボランティア活動センター事業	9
B3 日常生活自立支援事業	12
B4 成年後見支援センター事業	13
B5 民生委員児童委員協議会連合会事業	15
B6 共同募金配分金事業	16
B7 基金事業	18
B8 資金貸付事業	19
B9 善意銀行事業	20
B10 包括的支援体制構築事業	21
C すこやかサービスセンター	
C1 介護保険事業	23
C2 障害者総合支援事業・地域生活支援事業	24
D 障がい者基幹相談支援センター事業	25
E 障がい者施設	
E1 小戸作業所	27
E2 川西作業所	29
E3 ひまわり荘	30
F 障がい児施設	
F1 川西さくら園	32
F2 さくらんぼ	34
G 満寿荘	35
H 老人福祉センター	
H1 一の鳥居老人福祉センター	37
H2 緑台老人福祉センター	38
H3 久代老人福祉センター	39
I 子育て支援	
I1 久代児童センター	40
I2 ファミリーサポートセンター	42

【令和4年度 社会福祉法人川西市社会福祉協議会 予算】

令和4年度	社会福祉法人川西市社会福祉協議会	
	社会福祉事業区分資金収支予算総括表	45
令和4年度	社会福祉法人川西市社会福祉協議会	
	社会福祉事業区分資金収支予算	47
令和4年度	社会福祉法人川西市社会福祉協議会	
	社会福祉事業区分資金収支予算内訳表	52

令和4年度事業の基本方針と重点事業

令和3年度も、昨年度に引き続き、新型コロナウイルス感染症が私たちの生活に大きな影響を及ぼしました。3度におよび緊急事態宣言が発令され、4度に渡り蔓延防止措置が適用されました。過去最高の感染者数を記録し、人と人とが会ったり、集まったりする行為が制限される中で、いかにして「つながり」を保つのか、あるいは再構築していくのが、課題になりました。

本会においても職員や施設利用者が感染し、又は濃厚接触者となるなど、組織や施設の円滑な運営に影響を及ぼしました。

令和4年度は、感染症対策を十分に講じながら、施設や組織の業務継続計画（BCP）の策定と、感染症対策を踏まえた災害時ボランティアセンターマニュアルの見直し、いかなる場合も、人と人がつながる事ができる体制を見据えて、業務や活動の推進に取り組みます。

また、人口減少、少子高齢化の進展などの社会経済環境の変化の中で、様々な生活課題を抱えながらも住み慣れた地域で自分らしく暮らしていけるよう、地域共生社会の実現が求められており、これを具体化するための社会福祉法の改正が行われ、この改正に基づく取り組みが進められています。

本会では、これまで、相談支援包括化推進員を配置し、包括的な支援体制の構築に取り組んできましたが、令和4年度は、上記法律改正を受け、当該法律に規定された重層的支援体制（相談支援、参加支援、地域づくりに向けた支援の一体的な実施）の構築に向け、市と連携し検討を進め、可能な取り組みから実施します。

さらに、法令遵守と情報公開の徹底、自律した組織運営、本会の経営理念を体現した人材の育成を進め、法人経営の基盤の強化を図りながら、川西市の地域福祉を推進していきます。

重点事業

1. 地域共生社会の実現に向けた総合的・重層的な支援体制の確立

地域住民の複合化・複雑化した地域生活課題や支援ニーズに対応する包括的な支援体制の構築をめざし、川西市とともに、プロジェクトチームでの協議や具体的なケース検討会を継続実施し、属性を問わない相談支援、参加支援及び地域づくりにむけた支援が円滑に実施できるよう検討を進め、可能なものから実施します。

2. 総合相談機能の充実

成年後見支援センター「かけはし」は、中核機関として、引き続き行政をはじめ関係機関との連携を深めながら成年後見制度の利用促進、権利擁護支援体制の充実に努めます。令和4年度は、地域連携つながりネットワークの体制づくりを進め、

中核機関を中心としたチーム支援を実施し、利用者一人ひとりにふさわしい権利擁護支援を実施します。

基幹相談支援センターでは、障がい者の相談の中核的な機関として、専門的な相談支援の実施、相談支援事業所へのバックアップ、地域移行および地域定着の促進、権利擁護や虐待防止、就労の促進を行います。また、自立支援協議会の運営をはじめ、各種部会等での協議を進め、地域課題を抽出し、その解決に向けた仕組みづくりに取り組みます。

3. 生活支援体制の市内全区域の整備に向けた取組み

それぞれの小地域での生活課題や支援ニーズ、社会資源を確認しながら、サービス提供事業者等と地域内の団体間のネットワークを構築していきます。

また、コミュニティソーシャルワーク機能を発揮できる職員を育成し、専門性を有した生活支援コーディネーターを適切に配置していきます。

4. 地域福祉人材の確保と育成

地域福祉活動の担い手の慢性的な不足や高齢化は、長年継続した課題であることから、市地域福祉課や介護保険課、参画協働課等との協議を通して、新たな活動者の掘り起こしのための、啓発活動を行うとともに、地域とも連携して、各種ボランティア講座や出前講座等を実施するなど、福祉人材の確保・育成に向けた取組を進めます。

5. 第5次川西市地域福祉推進計画の策定開始

新型コロナウイルス感染症の影響で1年間延期となりました、次期計画の策定につきましては、川西市地域福祉計画や地区福祉計画との整合性を図るため、令和4年度より、川西市とも連携を図りながら、策定準備を進めます。

6. 指定管理施設における支援の充実

令和4年度から、引き続き指定管理を受託しました福祉施設につきまして、他事業所との差別化が図れるよう、支援内容を検証し、さらなるサービス向上に努め、利用者の満足度を高めていけるよう努めます。

また、地域福祉拠点として、地域の方々とのつながりを大切にし、事業を進めていきます。

A	法人運営事業	予算科目	法人運営事業
---	--------	------	--------

(単位:千円)

事業概要
<p>執行機関である理事会と連携し、議決機関である評議員会の議決を経ながら、財務・労務・人事管理などの組織管理及び適切な事業運営を行うための総合調整機能を担います。</p> <p>また、将来に向けた事業運営と法人経営及び組織体制の在り方を構想する推進役となります。</p>

	令和3年度	令和4年度	増減
(収入)	100,406	80,441	△ 19,965
会費収入	7,550	6,500	△ 1,050
経常経費補助金収入	88,373	70,290	△ 18,083
その他	4,483	3,651	△ 832
(支出)	100,406	81,447	△ 18,959
人件費	84,723	65,957	△ 18,766
事業費	1,075	815	△ 260
事務費	4,661	3,940	△ 721
その他	9,947	10,735	788

令和4年度における事業実施方針
<p>① 理事や評議員にそれぞれの立場から活発な意見をいただけるような会議運営を行います。</p> <p>② 財政面において、さらに収支の改善に努めます。</p> <p>③ 地域共生社会の実現や災害時の業務継続に向け法人の内部連携を進めるために、研修や実務を通して職員の専門性と共通理解を高めます。</p> <p>④ 地域福祉計画や地区福祉計画との整合性を図るため、第5次地域福祉推進計画の検討を始めます。</p>

当期資金収支差額	0	△ 1,006	△ 1,006
前期末資金収支残高	0	1,006	1,006
当期末支払資金残高	0	0	0

主な増減理由
① 生活支援体制整備事業との費用按分による収入支出の減

令和4年度事業計画

※第4次地域福祉推進計画の体系に位置づけられた活動項目ごとに、事業計画を記載しています。

1	各活動における人材発掘と育成	活動項目	2-1
(1)	理事、評議員、地区福祉委員研修の充実	取組項目	⑤
<ul style="list-style-type: none"> 理事会における業務執行や評議員会における議決には本会事業の理解を深めていただくことが重要です。役員を対象とした研修などを実施することにより、社協の組織や事業、理事、評議員の役割について理解を深め、組織運営の基盤強化につなげます。 			

2	福祉情報の受発信	活動項目	2-2
(1)	福祉情報の受発信に対する取組みの強化	取組項目	①
<ul style="list-style-type: none"> コミュニティワークやケースワークを通じて住民のニーズを把握し、住民が求める福祉情報の発信や社協活動の本質に焦点を当てた広報活動に努めます。 			
(2)	市社協職員一人ひとりの情報発進力向上のための取組み	取組項目	②
<ul style="list-style-type: none"> 内部の情報伝達の仕組みなどを整理し、所属が異なっても常に同じ情報を職員が共有できるネットワークを構築します。また、日々の業務において法人理解が深まるよう情報共有に努めます。 			
(3)	ホームページや広報紙、情報紙等の充実	取組項目	③
<ul style="list-style-type: none"> 必要なところに必要な情報が届くよう、広報紙やホームページ、LINE公式アカウントなどの内容や発信頻度を工夫した広報活動を行います。 			

3	地域福祉に係る財源の確保	活動項目	2-4
(1)	各種自主財源のあり方検討	取組項目	①
<ul style="list-style-type: none"> ・社協会費や共同募金の依頼方法などの課題に対して、今後の方針を定めるための内部・関係機関と協議を行うとともに、住民や関係団体とも協議を進めます。 ・「税額控除制度」の適用を受けることのできる社会福祉法人として、個人による小口の寄付を促進できるようPRを行います。 			
(2)	新たな収益事業の検討	取組項目	②
<ul style="list-style-type: none"> ・既存事業の整理による収支の改善に努め、新たな事業実施については、クラウドファンディングなどの実施も視野に入れて検討を進めます。 			

4	ほっとかない、あきらめない支援の強化	活動項目	3-2
(1)	職員の資質向上	取組項目	②
<ul style="list-style-type: none"> ・法人として一貫性ある職員研修を行うため、法人内の研修実施方法などの見直しを行うとともに、法人内部の人材も活用し研修を実施します。また、災害や感染症発生時の業務継続に必要なマニュアルや職員体制等の整備・周知を行います。 			

5	専門機関・団体との連携、ネットワークの強化	活動項目	3-3
(1)	市内の社会福祉法人との連携	取組項目	③
<ul style="list-style-type: none"> ・川西市社会福祉法人連絡協議会(ほっとかへんネットかわにし)の事務局を担い、地域共生社会における社会福祉法人の地域貢献を促進し、法人間連携の取り組みについても提案します。 			
(2)	地域福祉推進に資する施策の提言	取組項目	⑥
<ul style="list-style-type: none"> ・地域共生社会の実現はこれまでの社協活動実践の延長線上にあることから、今後の施策協議において、社協からより具体的な提案を積極的に行います。 			

その他

事業項目	①第4次川西市地域福祉推進計画の進行管理
<ul style="list-style-type: none"> ・第4次地域福祉推進計画の実施状況に沿った事業展開を行います。また、各計画がより連携のとれたものとなるように地域福祉計画や地区福祉計画の策定に並行して第5次地域福祉推進計画の策定を開始し、活動方針を明確に提示するための準備を進めます。 	
事業項目	②法令遵守体制の確立
<ul style="list-style-type: none"> ・コンプライアンスの徹底やリスクマネジメントを日々の業務の中に定着させるため、会議や研修などを通じて職員に定期的に働きかけます。 	
事業項目	③福祉避難所開設・運営マニュアルに基づく訓練の実施
<ul style="list-style-type: none"> ・養護老人ホーム「満寿荘」及び障がい者デイサービスセンター「ひまわり荘」にて作成した福祉避難所開設・運営マニュアルに基づき、川西市と協議をしながら福祉避難所開設・運営に係る訓練を実施します。 	
事業項目	④中期経営計画の見直しに向けた取り組み
<ul style="list-style-type: none"> ・令和6年度を最終年度とする中期経営計画の見直しに向け検討を始めます。作成には市との調整が重要なため情報交換を密に行います。 	

B1	地域福祉事業	予算科目	地域福祉活動推進事業
----	--------	------	------------

(単位:千円)

事業概要
概ね小学校区ごとを単位として組織された14の地区福祉委員会を中心に各地区で展開されている、福祉デザインひろばづくりなど、福祉のまちづくりの取組み・活動への参画・支援を通して、誰もが住み慣れたまちで安心して暮らし続けられる、地域共生社会を目指して、地域福祉活動を推進します。

	令和3年度	令和4年度	増減
(収入)	50,254	45,060	△ 5,194
経常経費補助金収入	29,748	16,417	△ 13,331
受託金収入	13,405	20,409	7,004
その他	7,101	8,234	1,133
(支出)	51,841	45,793	△ 6,048
人件費	41,766	35,255	△ 6,511
事業費	3,706	2,974	△ 732
事務費	871	848	△ 23
助成金支出	4,845	4,410	△ 435
その他	653	2,306	1,653

令和4年度における事業実施方針
<p>① 生活支援コーディネーター兼コミュニティワーカー1名あたりの担当地区数を減らすとともに研修体制を強化し、地域支援の質と量を高め、多様な地域組織との地域課題の共有、解決に向けた取組みを推進し、共生のまちづくりを目指します。</p> <p>② ボランティアコーディネーターとコミュニティワーカーが連携し、福祉教育の充実や福祉活動の担い手・次世代の人材確保・育成に取り組めます。</p> <p>③ コロナ禍など、どんな状況でも人と人がつながり続けることができる地域を目指し、見守り活動など地域福祉へのICT活用促進を図るつながりサポート事業に取り組めます。</p>

当期資金収支差額	△ 1,587	△ 733	854
前期末資金収支残高	1,587	1,222	△ 365
当期末支払資金残高	0	489	489

主な増減理由
<p>① 事業間の按分等による経常経費補助金収入の減及び受託金収入の増</p> <p>② 職員配置の変更による人件費の減</p> <p>③ 広報紙の発行回数減による事業費支出の減</p>

令和4年度事業計画

※第4次地域福祉推進計画の体系に位置づけられた活動項目ごとに、事業計画を記載しています。

1	福祉デザインひろばづくりの推進	活動項目	1-1
(1)	住民主体の「福祉デザインひろば」づくりの推進	取組項目	①
	<ul style="list-style-type: none"> ゼミ形式など主体的な学びの場を通してコミュニティワーカーのソーシャルワーク能力の向上を図るとともに、ひとつの地区を複数のワーカーが支援する体制を整備し、地域支援の質と量を高めます。 ICTへの馴染みの薄い高齢世代が、安心な暮らしにおけるICTの有効性を感じ、その活用が安心安全なまちづくりへとつながるよう、つながりサポート事業（ICTの学びあいから地域福祉活動への活用を目指す）を推進します。 		
(2)	地域のニーズに合わせたふれあい交流事業の推進～ふれあい～	取組項目	②
	<ul style="list-style-type: none"> 地域住民とともに、どのような状況下でもつながることができる、各地域のニーズに合わせたふれあい交流づくりを進め、住民同士の気に掛け合う関係を広めます。 		
(3)	地区相談窓口の実施支援～支えあい～	取組項目	③
	<ul style="list-style-type: none"> ケース検討への参加や啓発を通して、地区相談窓口機能の充実を図ると共に、窓口以外の活動においても住民同士が気に掛け合い、困りごとに気づき、支えあいへとつながる仕組みづくりに努めます。 		
(4)	小学校区単位でのネットワークづくり～つながりあい～	取組項目	④
	<ul style="list-style-type: none"> 住民組織や福祉に係る関係機関はもとより、多様な団体に対して福祉ネットワーク会議など地域福祉活動への参画を呼びかけるなどし、地域の資源や人の多様性を活かしながら、人と人、人と社会がつながり合う取組みが生まれやすいような環境を整えます。 		

(5)	子育て支援の推進	取組項目	⑤
<ul style="list-style-type: none"> 子どもや子育ての課題を縦割りではなく個人や世帯が抱える課題として包括的に丸ごと捉え、その視点をもって子育てサロンや子ども食堂などの運営支援に取り組みます。 企業など多様な主体とのつながりづくりを進め、子ども食堂の開設・運営支援に取り組みます。 			
(6)	地区福祉委員会事業へのより幅広い住民の参画推進	取組項目	⑥
<ul style="list-style-type: none"> 地域へ出向き、多様な地域組織との関係づくりと対話を深め、地域福祉の理念を啓発することで地区福祉委員会事業への理解者・参加者の増加を図ります。 子ども関連の団体・組織と連携し、地域福祉活動への子どもの参画を促進します。 			

2	普段も災害時も助け合えるつながりづくり	活動項目	1-3
(1)	関係団体との定期的な協議・検討	取組項目	①
<ul style="list-style-type: none"> 平時の見守り体制が発災時に生きるという前提のもと、平時の見守り体制を小地域単位で行う仕組みづくりを行うとともに、災害時にも活用できる仕組みとなるよう、市との協議を進めます。 			

3	地域資源の開発(生活支援体制整備事業の推進)	活動項目	1-4
(1)	ニーズに応じた地域福祉資源の開発	取組項目	①
<ul style="list-style-type: none"> 地域活動や専門職との連携から個別ニーズを掴むとともに、地域の資源を丁寧に把握し、双方の情報を元に不足する資源を明確化します。その結果を地域における協議の場で議論し、困りごとを解決する資源開発に繋げます。 			
(2)	身近なエリアでの見守り・支えあい活動の推進	取組項目	②
<ul style="list-style-type: none"> 重層的支援体制整備事業の実施を見据え、小地域での見守り体制を構築するとともに、事例を通して、地域の見守りにおける気づきが専門職と有機的につながる仕組みづくりを協議します。 			
(3)	地域におけるコーディネーター機能の強化	取組項目	③
<ul style="list-style-type: none"> 重層的支援体制整備事業の実施を見据え、OJT機能を強化し、コミュニティソーシャルワーク機能を発揮できる職員を育成するとともに、地域の担当者が担当地域内で活動できる仕組みの構築を検討していきます。 			
(4)	協議の場の充実	取組項目	④
<ul style="list-style-type: none"> 地域ケア会議などの個別ケースの対応を目的とする会議と第2層協議体などの地域づくりを目的とする会議が連動するような働きかけを担うとともに、議論の焦点化・目的の明確化を行うことにより、それぞれの協議の場が活性化するように働きかけます。 			

4	各活動における人材発掘と育成	活動項目	2-1
(1)	人材確保に向けた検討の場づくり	取組項目	①
<ul style="list-style-type: none"> どうすれば人材が発掘できるのか、成功事例を調査・分析し、各地区に応じた取り組みが進むよう、地区福祉委員会と協議・検討を進めます。 			
(2)	理事、評議員、地区福祉委員研修の充実	取組項目	⑤
<ul style="list-style-type: none"> 地域福祉活動の意義・理解が、広まり、深まるよう、小地域単位での啓発の場を作ります。 小地域での見守り、助けあい活動の裾野が広がるよう、フォーラムを開催します。 			

5	福祉情報の受発信	活動項目	2-2
(1)	地区福祉委員会などと連動した福祉情報の受発信	取組項目	④
<ul style="list-style-type: none"> 地区福祉委員会の定例会議に向け発行している「お知らせ」を、事務連絡だけではなく、各地区と社協のコミュニケーションの場になるようリニューアルします。 ICT(SNSや動画)を活用し、タイムリーでより効果的な情報の受発信に取り組みます。 			

6	福祉教育の推進並びに学習機会の提供	活動項目	2-3
(1)	地区福祉委員会と連携した研修会などの開催	取組項目	③
<ul style="list-style-type: none"> 福祉教育のあり方を協議した上で、福祉教育における地域の役割を検討します。 			

7	地域福祉に係る財源の確保	活動項目	2-4
(1)	地域関係団体などと連携・協働した広報活動	取組項目	③
<ul style="list-style-type: none"> コミュニティ組織や自治会などと市社協の間に、地域福祉を共に進めるパートナーシップが構築できるよう、地域へのアウトリーチを積極的に行い、社協活動・募金の広報活動に取り組みます。 			
(2)	各種助成金の情報発信と支援	取組項目	④
<ul style="list-style-type: none"> 各種助成金の活用について、コミュニティワーカーとボランティアコーディネーターが連携し、地区福祉委員会だけでなく、必要な情報を必要な団体へタイムリーに発信するとともに申請を支援します。 			

8	社協らしい、地域福祉との協働による連携強化型相談窓口機能の整備	活動項目	3-1
(1)	地域福祉活動の推進を通じたニーズ把握	取組項目	①
<ul style="list-style-type: none"> 小学校区単位の資源を把握するとともに、住民活動を通して得られた住民の困りごとがコミュニティワーカーを通して専門職につながる仕組みを構築します。 住民活動との連携を強化する方策として、コミュニティワーカーの活動拠点を地域活動拠点にも設置することを試行します。 			
(2)	“我が事”と捉える意識と受援力の醸成	取組項目	②
<ul style="list-style-type: none"> 地域生活課題の要因と住民活動の役割について、丁寧な説明を繰り返す中で、我が事と捉えられる風土が形成されるように働きかけます。また、住民活動や住民の困りごとに丁寧に関わることにより、住民との信頼関係を構築することで受援力の醸成に努めます。 			
(3)	多様な担い手との連携・協働による切れ目のない支援体制づくり	取組項目	③
<ul style="list-style-type: none"> 小学校区単位の関係機関や企業との関係性を構築し、支援を行うための多様な資源が適切に活用できるような地域づくりを行います。 			

9	ほっとかない、あきらめない支援の強化	活動項目	3-2
(1)	総合相談支援体制の強化	取組項目	①
<ul style="list-style-type: none"> 横断的な連携について、ケースを通して検討する場を定期的で開催し、部署ごとの役割を整理し、各部署が主体的に役割を発揮できる体制を整えます。 			

10	専門機関・団体との連携、ネットワークの強化	活動項目	3-3
(1)	顔の見えるつながりづくりの推進	取組項目	①
	<ul style="list-style-type: none"> 川西市見守り協力事業者ネットワーク事業への登録事業者などと小学校区単位でのつながりを積極的に行い、小地域における細やかな見守り活動を推進します。 		
(2)	自治会やコミュニティ組織への支援	取組項目	②
	<ul style="list-style-type: none"> コミュニティワーカーを中心に自治会単位の福祉活動に働きかけることができるよう、地域福祉チームを中心に体制整備を検討します。 		
(3)	包括的・総合相談支援体制における連携	取組項目	⑤
	<ul style="list-style-type: none"> 本人主体の支援を行うために必要な関係機関と連携し、相互に支援の質を高めます。 		

B2	地域福祉事業	予算科目	ボランティア活動センター事業
----	--------	------	----------------

(単位:千円)

事業概要
<p>多様なニーズに対してボランティアグループや福祉委員会など関係団体とのネットワークを活かしたコーディネートを通しボランティア活動の推進を図るとともに、活動グループなどの運営支援を行います。</p> <p>また、コミュニティワーカー等と連携し、人材の発掘や育成に努め、地域福祉活動の推進を通して、住民のつながり、支え合いを推進します。</p>

	令和3年度	令和4年度	増減
(収 入)	9,406	9,318	△ 88
寄付金収入	100	100	0
経常経費補助金収入	8,865	8,790	△ 75
その他	441	428	△ 13
(支 出)	9,406	9,318	△ 88
人件費	6,788	6,729	△ 59
事業費	2,094	1,118	△ 976
事務費	337	1,225	888
助成金支出	37	37	0
その他	140	209	69
予備費	10	0	△ 10

令和4年度における事業実施方針
<p>① コミュニティワーカー等と連携し、ニーズに応じた地区の訪問型助けあい活動への提言や財源確保など運営支援に取り組みます。</p> <p>② 関係団体と定期的に協議を行い、災害時における役割の明確化を図るなど連携と協働体制の整備に取り組みます。</p> <p>③ 市や関係団体との協議を通して、課題の抽出や情報の共有化を図ります。また、各種講座の開催を通して人材確保に取り組むとともに、受講後に活動できる場づくりに努めます。</p> <p>④ どのような状況下でも、グループ間等でつながり、活動の広がりや活性化が推進されるよう支援します。</p>

当期資金収支差額	0	0	0
前期末資金収支残高	224	224	0
当期末支払資金残高	224	224	0

主な増減理由
① 広報に係る費目変更による事業費の減と事務費の増

令和4年度事業計画 ※第4次地域福祉推進計画の体系に位置づけられた活動項目ごとに、事業計画を記載しています。

1	ボランティア活動・市民活動・当事者活動の推進と支援	活動項目	1-2
(1)	ボランティア活動センターの機能強化	取組項目	①
	<ul style="list-style-type: none"> 依頼者と活動者の双方が継続した関係を築けるよう、必要に応じて検討会議等を開催します。また、複合化するニーズに対しては、ボランティア活動だけに留まらず、市や関係団体と連携して課題解決を図るとともに担当職員の資質向上に取り組みます。 		
(2)	ボランティアグループなどへの支援	取組項目	②
	<ul style="list-style-type: none"> 定例会への参画を通して、情報の共有化を図り、自主的な活動が推進されるよう支援するとともに、地域とのつながりが深まるよう取り組みます。 		
(3)	地区ボランティア部会への支援	取組項目	③
	<ul style="list-style-type: none"> コミュニティワーカー等と連携し、定例会などへの参画を通して、グループの組織化や運営支援に努め、地区におけるつながり、支え合いを推進します。また、どのような状況下でも自主的に活動への創意工夫が進むよう支援します。 		

2	普段も災害時も助け合えるつながりづくり	活動項目	1-3
(1)	関係団体との定期的な協議・検討	取組項目	①
	<ul style="list-style-type: none"> 川西市や川西青年会議所など関係団体と災害時における活動についての定期的な協議、検討を通し、情報共有体制の整備・充実や役割の明確化を図り、包括的な支援に取り組みます。また、川西市地域防災計画についての提言を定期的に行います。 		
(2)	災害支援におけるネットワークづくり	取組項目	②
	<ul style="list-style-type: none"> 地区福祉委員会をはじめ関係団体とのネットワークを深めていくなかで、新たな災害時相互協力協定の締結につながるよう取り組みます。 		
(3)	防災意識向上のための学びの場の開催	取組項目	③
	<ul style="list-style-type: none"> 災害時の対応に関する学びの場については、ICTの活用での周知を通して、どのような状況下でも参加できるよう、関係団体等と連携し、新たな手法による防災意識向上を目指します。 		
(4)	災害ボランティアセンターの設置と運営	取組項目	④
	<ul style="list-style-type: none"> 県社協やボランティア活動センター運営委員などの関係団体と定期的に会議を開催し、災害ボランティアセンターマニュアルの改訂を行います。 		
(5)	市内外の被災世帯への支援	取組項目	⑤
	<ul style="list-style-type: none"> 市災害対策本部や関係団体と連携し、物資の仕分けや募金活動等を行うとともに、本会の自主財源や各種助成金を活用した災害ボランティアバスの運行等迅速な支援を行います。 		

3	各活動における人材発掘と育成	活動項目	2-1
(1)	人材確保に向けた検討の場づくり	取組項目	①
	<ul style="list-style-type: none"> 福祉ネットワーク会議など、コミュニティ協議会、福祉委員会、川西市等、多様な関係団体が参画する会議において、人材確保に資する提案を行うとともに、必要に応じて、具体的解決に向けた検討の場を開催します。 		
(2)	ボランティア講座の開催	取組項目	②
	<ul style="list-style-type: none"> 各種ボランティア講座や体験教室を開催します。また、対面による講座の開催だけでなく、試行的にZOOMや動画などを活用した研修会を開催します。 		
(3)	幅広い世代が活動できる場づくり	取組項目	③
	<ul style="list-style-type: none"> 地域共生社会を目指し、幅広い世代が参加しやすいサロンや世代間交流イベントを、地区福祉委員会やボランティアグループなどとともに検討、企画します。また、コミュニティワーカー等と連携し、運営支援に取り組みます。 		
(4)	理事、評議員、地区福祉委員研修の充実	取組項目	⑤
	<ul style="list-style-type: none"> 本会事業や地域福祉活動の理解がより深まるように研修内容の充実を図ります。地区福祉委員研修については、福祉委員が講師を担うなど、住民同士が共に高め合う研修を企画します。 		

4	福祉情報の受発信	活動項目	2-2
(1)	地区福祉委員会などと連動した福祉情報の受発信	取組項目	④
<ul style="list-style-type: none"> 川西市ボランティア連絡協議会と共催発行の「ボランティア情報にじ」について、ボランティアによる編集という強みを活かし、幅広く活動者視点でのボランティアに役立つ情報の掲載を通して、人材確保につながる情報発信に取り組みます。また、ICTを活用し、これまでつながりのなかった新たな層への情報発信に取り組みます。 			

5	福祉教育の推進並びに学習機会の提供	活動項目	2-3
(1)	福祉教育の充実	取組項目	①
<ul style="list-style-type: none"> 体験学習を通して、地域と学校のつながりづくりが推進されるよう取り組むとともに、児童・生徒だけではなく、誰もが地域福祉や高齢者・障がい者などへの理解が深まるよう、新たなメニューの開発など、内容の充実に取り組みます。 			
(2)	若い世代への機会の提供と継続的な支援	取組項目	②
<ul style="list-style-type: none"> オープン・カフェ等、若い世代の居場所については、ホームページなど各種媒体により周知を図るとともに、どのような状況下でも開催できるよう、新たな方法を検討し、参加者の増や活動を始めるきっかけづくりとなるよう取り組みます。 			
(3)	地区福祉委員会と連携した研修会などの開催	取組項目	③
<ul style="list-style-type: none"> 地域福祉活動が広がりを見せるよう、コミュニティワーカー等と連携して、組織の運営方法や人材確保などの課題解決に向けた研修会などを開催します。 			

6	地域福祉に係る財源の確保	活動項目	2-4
(1)	各種助成金の情報発信と支援	取組項目	④
<ul style="list-style-type: none"> 各種助成金について、本会公式LINEやホームページ等の活用、コミュニティワーカー等との連携による告知を通し、タイムリーな情報発信に努めます。また、コミュニティ協議会や地区福祉委員会など関係団体に対して申請に係る支援などを行います。 			

7	社協らしい、地域福祉との協働による連携強化型相談窓口機能の整備	活動項目	3-1
(1)	連携強化型相談窓口機能の整備	取組項目	④
<ul style="list-style-type: none"> 本会で受け止めた複合化した課題に対し、地区ボランティア部会やボランティア活動相談などにおいて、当事者や地域のニーズを捉えて必要なコーディネートを行います。さらに地域における関係機関や窓口と連携することで、包括的な連携強化型相談窓口機能を整備します。 			

B3	地域福祉事業	予算科目	日常生活自立支援事業
----	--------	------	------------

(単位:千円)

事業概要
認知症高齢者、知的障がい者、精神障がい者など判断能力が不十分な方が、住みなれた地域で安心して自立した生活が送れるよう、利用者の意思決定を尊重しながら、福祉サービスの利用援助や日常的な金銭管理を行います。

	令和3年度	令和4年度	増減
(収 入)	3,178	3,449	271
受託金収入	2,432	3,149	717
その他	746	300	△ 446
(支 出)	3,178	3,449	271
人件費	2,902	3,006	104
事業費	276	435	159
事務費	0	8	8
その他	0	0	0
予備費	0	0	0

令和4年度における事業実施方針
<p>① 利用者が住み慣れた地域で安心して自分らしく暮らせるよう、利用者の意思決定を尊重し寄り添いながら、川西市や地域包括支援センターなど関係機関と連携し、包括的な支援に取り組みます。</p> <p>② 判断能力の低下に応じた権利擁護支援を図るため、成年後見支援センターと連携し、一体的な相談支援を行います。</p>

当期資金収支差額	0	0	0
前期末資金収支残高	0	0	0
当期末支払資金残高	0	0	0

主な増減理由
<p>① 契約件数増による収入の増</p> <p>② 生活支援員の時給及び活動時間増による人件費の増</p>

令和4年度事業計画

※第4次地域福祉推進計画の体系に位置づけられた活動項目ごとに、事業計画を記載しています。

1	ほっとかない、あきらめない支援の強化	活動項目	3-2
(1)	職員の資質向上	取組項目	②
<ul style="list-style-type: none"> 生活支援員連絡会を適宜開催、生活支援員の交流を図るとともに、職員との連携を強化します。 事例報告会や研修会などを実施し、生活支援員の支援の質の向上をめざします。 権利擁護に関する各種研修会へ積極的に参加します。 利用者のニーズ、課題や問題点を早期に発見し対応できるよう、支援体制の充実を図ります。 			
(2)	権利擁護の推進	取組項目	③
<ul style="list-style-type: none"> 利用者が地域で安心して自分らしく暮らせるよう、川西市や地域包括支援センター、介護事業所、相談支援事業所、民生委員・児童委員などの関係機関と連携を図り、権利擁護を推進します。 利用者の意思決定を尊重し、自立した生活が送れるよう、権利擁護支援を図ります。 地域住民や民生委員・児童委員、福祉委員、関係機関などへの広報、周知に取り組み、事業の理解と拡大を図ります。 利用者で判断能力がより低下した方が、スムーズに成年後見制度につながるよう、成年後見支援センターと連携を図り、権利擁護支援を進めます。 			

B4	地域福祉事業	予算科目	成年後見支援センター事業
----	--------	------	--------------

(単位:千円)

事業概要
<p>権利擁護の推進を図るため、専門職や医療・福祉関係機関や家庭裁判所と連携し、権利擁護支援の地域連携つながりネットワークの構築を図ります。また、権利擁護の必要な方が成年後見制度を適正に利用し、本人がメリットを感じられるような利用ができるようチーム支援による利用促進を図ります。権利擁護フォーラムや出前講座の開催を工夫し、周知・啓発に取り組みます。地域連携つながりネットワークの関係機関と連携し、相談・支援事業を実施します。また、市民後見人の育成・活躍支援を行い、地域共生社会の実現に向けた人材育成を行います。</p>

	令和3年度	令和4年度	増減
(収入)	28,715	29,080	365
経常経費補助金収入	351	400	49
受託金収入	28,250	28,566	316
その他	114	114	0
(支出)	28,715	29,080	365
人件費	23,415	23,778	363
事業費	1,932	1,986	54
事務費	3,299	3,147	△ 152
その他	69	169	100

令和4年度における事業実施方針
<p>① 権利擁護支援の地域連携つながりネットワークの協議会等の体制づくりを進め、権利擁護支援チームの支援を実施します。</p> <p>② 気づき、相談がつながるよう出前講座を工夫し権利擁護の周知・啓発に取り組みます。</p> <p>③ 地域連携つながりネットワークの関係機関等と連携し、総合的な権利擁護の相談・支援を行います。</p> <p>④ 専門職バンク登録や受任調整会議を開催し、適切な後見人の選任や選任後のバックアップ支援を行う仕組み作りを進めます。</p>

当期資金収支差額	0	0	0
前期末資金収支残高	0	0	0
当期末支払資金残高	0	0	0

主な増減理由
<p>① 定期昇給分による人件費の増</p> <p>② 事務費の携帯電話の切り替えに伴う通信コスト削減による事務費の減</p>

令和4年度事業計画

※第4次地域福祉推進計画の体系に位置づけられた活動項目ごとに、事業計画を記載しています。

1	各活動における人材発掘と育成	活動項目	2-1
(1)	市民後見人の養成と活動支援	取組項目	④
<ul style="list-style-type: none"> ・コロナ感染予防対策として、オンライン等による「市民後見人養成研修」の開催方法を工夫し、多くの方に参加してもらい、地域の権利擁護活動の担い手の裾野を広げます。 ・社協法人内や関係機関と連携し、市民後見人受任のマッチングを積極的に推進します。 ・市民後見人が適切な後見業務を行えるよう、後見監督人として専門職等と連携し、活動のサポートを行うなど、本人を中心とした権利擁護支援チームのバックアップを行います。 ・市民後見人等登録者に対し、フォローアップ研修や交流会を開催するとともに成年後見相談会の相談員や日常生活自立支援事業の生活支援員としての活動の支援を行います。 			

2	社協らしい、地域福祉との協働による連携強化型相談窓口機能の整備	活動項目	3-1
(1)	地域福祉活動の推進を通じたニーズ把握	取組項目	①
<ul style="list-style-type: none"> ・総合相談窓口の周知を図り、住民の気づきが早期に支援につながるよう取り組みます。 ・成年後見制度を身近な場所で知ってもらい、気軽に相談が受けられるよう市民後見人養成研修修了 			

<p>者による成年後見相談会を老人福祉センター2か所で実施すると共に新たな活動の場を検討します。</p> <ul style="list-style-type: none"> ・ 地区相談窓口や心配ごと相談所等の相談窓口に加え、相談会やサロンなどの様々な地域福祉活動と連携することで、権利擁護の課題が早期につながる取り組みを進めます。 ・ 市民の生活上の社会資源(銀行・スーパー・病院等)と窓口がつながることで地域連携を強化します。
--

(2)	”我が事”と捉える意識と受援力の醸成	取組項目	②
<ul style="list-style-type: none"> ・ 成年後見制度や権利擁護支援の取り組みとして、住民や地域の福祉関係者等に理解を図り、制度を必要とする人が尊厳ある本人らしい生活を継続できる体制を整備します。 ・ NPO法人「成年後見センター・川西」との協働により、より分かりやすい内容の出前講座の実施や、権利擁護フォーラムを実施し、住民の”我が事”と捉える意識や受援力の醸成を図ります。 ・ 市民後見人養成を通じて地域福祉の担い手を増やすと共に、住民の権利擁護の意識醸成を促します。 			
(3)	多様な担い手との連携・協働による切れ目のない支援体制づくり	取組項目	③
<ul style="list-style-type: none"> ・ 利用者の判断能力や状態の変化に応じて、日常生活自立支援事業から成年後見制度が必要になった方へ円滑な移行支援を行います。 ・ 専門職バンク登録を進め、三士会(弁護士・司法書士・社会福祉士)や家庭裁判所等との連携により、本人がメリットを実感できるような支援内容や後見人候補者の検討を行う受任調整会議を開催します。 			

3	ほっとかない、あきらめない支援の強化	活動項目	3-2
(1)	総合相談支援体制の強化	取組項目	①
<ul style="list-style-type: none"> ・ 既存の制度では対応できない相談に対して、担当や制度の枠を超えた「断らない」相談支援の体制を強化し、伴走型支援に取り組みます。 ・ 複合化、多様化したニーズに対応するため、権利擁護支援担当者がコミュニティワーカーや地域住民と連携し、重層的支援体制の取り組みを進めます。 			
(2)	権利擁護の推進	取組項目	③
<ul style="list-style-type: none"> ・ 判断能力に不安がある方に対し、日常生活自立支援事業と成年後見制度が一体的に相談に対応することで、より本人にふさわしい権利擁護支援に取り組みます。 ・ 権利擁護のニーズを早期に発見し、支援につなげるため医療機関や金融機関等の身近な窓口へパンフレットを配布し、周知・啓発を実施します。 ・ 制度の利用が必要な方に対し、アウトリーチによる申立て支援や受任調整マッチングを行い、受任後は後見人等や関係機関と連携し、本人を中心とした権利擁護支援チームのバックアップ支援を行います。 ・ 本人の意思決定支援が正しく理解され、あらゆる場面で適正に支援できるよう、周知・啓発を行います。 ・ 任意後見制度や契約のタイミングに関する助言やサポートを行います。 			

4	専門機関・団体との連携、ネットワークの強化	活動項目	3-3
(1)	顔の見えるつながりづくり	取組項目	①
<ul style="list-style-type: none"> ・ 中核機関として権利擁護の推進を図るため、三士会、医療・福祉関係機関や家庭裁判所等と連携することで、より一層顔の見える関係を築き、地域連携つながりネットワークの構築を図ります。 ・ 中核機関が地域連携つながりネットワークの事務局として、協議会を年2回開催し、医師会や専門職、金融機関や関係団体等との顔の見えるつながりづくりを進め、権利擁護支援の推進体制を強化します。 			

B5	地域福祉事業	予算科目	民生委員児童委員協議会連合会事業
----	--------	------	------------------

(単位:千円)

事業概要
<p>市の事業として5地区の民生委員児童委員協議会からなる川西市民生委員児童委員協議会連合会の事務局を担っています。委員活動の支援や研修を通じ、子育て家庭や高齢者、障がい者、経済的に困窮されている方々に、福祉の向上を目的として、円滑な委員活動が行えるよう支援を実施します。</p> <p>また本年度は、阪神間4市1町で構成される、阪神北ブロック会長連絡会の当番市として、事務局業務を担います。</p>

	令和3年度	令和4年度	増減
(収 入)	10,599	10,554	△ 45
受託金収入	10,599	10,554	△ 45
(支 出)	10,599	10,554	△ 45
人件費	9,246	9,170	△ 76
事業費	8	44	36
事務費	1,327	1,297	△ 30
その他	18	43	25

令和4年度における事業実施方針
<p>① 本年度は3年に一度の一斉改選のため、5民協や市などの関係機関とも連携を図り、円滑な改選事務に努めます。</p> <p>② ICTを活用した会議、研修など、新たな取り組みを推進します。</p> <p>③ 阪神北ブロック会長等連絡会の当番市に当たることから、会議開催等の円滑な推進に努めます。</p>

当期資金収支差額	0	0	0
前期末資金収支残高	0	0	0
当期末支払資金残高	0	0	0

主な増減理由
① 賞与減額による人件費の減

令和4年度事業計画

※第4次地域福祉推進計画の体系に位置づけられた活動項目ごとに、事業計画を記載しています。

1	ほっとかない、あきらめない支援の強化	活動項目	3-2
(1)	社会的孤立などの課題の対応	取組項目	④
<ul style="list-style-type: none"> 従来の制度では支援につながりにくく、社会的孤立や生活困窮などの状態にある人や世帯に対しての支援に取り組むために、研修会や各地区定例会で情報提供などを行い、民生委員・児童委員の役割を確認しながら支援を推進します。 民生委員・児童委員活動の実態把握のため個々の委員にアンケート調査を実施し、円滑に委員活動が出来るよう5地区民児協と協働し支援を実施します。 一斉改選に伴い、特に新任民生委員・児童委員の切れ目のない円滑な支援の引継が実現できるよう、地区民児協や関係機関等と連携を図りながら支援を行います。 			

B6	地域福祉事業	予算科目	共同募金配分金事業
----	--------	------	-----------

(単位:千円)

事業概要
<p>地域住民へ赤い羽根共同募金運動の周知・啓発を行うとともに、どのような状況下でも展開される地域福祉活動を支え続けられるように、配分金を活用して、地域での子育て支援やボランティア活動など多様な福祉活動を支援します。</p> <p>歳末たすけあい運動では、配分委員会での協議のもとに、新たな年を迎える時期に支援の必要な方が安心して暮らせるよう支援します。</p>

	令和3年度	令和4年度	増減
(収入)	17,389	17,678	289
経常経費補助金収入(一般募金)	6,688	6,057	△ 631
経常経費補助金収入(歳末たすけあい)	10,701	11,621	920
(支出)	17,389	17,678	289
事業費	10,169	9,363	△ 806
事務費	66	66	0
助成金支出	7,154	8,249	1,095

令和4年度における事業実施方針
<p>① 共同募金配分金事業においては、子育て支援や地域福祉活動等の支援、またボランティア活動育成事業に重点を置き、地域福祉の推進に取り組みます。</p> <p>② 歳末たすけあい運動においては、関係団体等と連携しながら支援の充実を図ります。従来実施していた「要援護世帯」等への配分金については、その方法や対象の見直しを含めた、新たな枠組みの構築を検討します。</p>

当期資金収支差額	0	0	0
前期末資金収支残高	0	0	0
当期末支払資金残高	0	0	0

主な増減理由
<p>① コロナ禍での共同募金運動募金額減及び歳末たすけあい募金繰越額増による収入の増減</p> <p>② 配分金事業の配分先の見直しに伴う事業費の減と地域への新たな配分に伴う助成金支出の増</p>

令和4年度事業計画

※第4次地域福祉推進計画の体系に位置づけられた活動項目ごとに、事業計画を記載しています。

1	福祉デザインひろばづくりの推進	活動項目	1-1
(1)	小学校区単位でのネットワークづくり～つながりあい～	取組項目	④
	<ul style="list-style-type: none"> 共同募金配分金と歳末たすけあい募金配分金を活用し、地域住民・関係機関・団体や事業所等が連携を深め、ふれあい・交流の場づくり、「居場所、カフェ、サロン」などの運営支援を通して、福祉のまちづくりが推進されるよう支援します。 		
(2)	子育て支援の推進	取組項目	⑤
	<ul style="list-style-type: none"> 共同募金配分金を活用し、まちの子育てひろばや子育てサークルの運営及び「ミニ運動会」や「クリスマス会」等の事業を支援し、子育てを通じて安心して暮らすことができるまちづくりへの理解と参加を図ります。 		

2	ボランティア活動・市民活動・当事者活動の推進と支援	活動項目	1-2
(1)	ボランティア活動センターの機能強化	取組項目	①
	<ul style="list-style-type: none"> 当事者のニーズを把握・共有し、ボランティア活動や講座への参加を通して、当事者と活動者のつながりが推進されるよう共同募金配分金を活用し支援します。 		

(2)	ボランティアグループなどへの支援	取組項目	②
<ul style="list-style-type: none"> ・ボランティア活動センター登録グループや地域の訪問型助けあい活動がさらに広がりを見せるよう、共同募金や歳末たすけあい募金の配分金を活用し支援します。 			
(3)	当事者活動への支援	取組項目	④
<ul style="list-style-type: none"> ・地域課題の解決に向け、高齢者や障がい児者、児童・青少年、母子等の当事者団体の思いを受けとめ検討し、主体的な組織運営や事業推進に共同募金や歳末たすけあい募金の配分金を活用します。 			

3	各活動における人材発掘と育成	活動項目	2-1
(1)	ボランティア講座の開催	取組項目	②
<ul style="list-style-type: none"> ・共同募金配分金を活用し、手話や筆談などの技術系のボランティア講座を中心に開催し、地域福祉活動の担い手づくりが推進されるよう支援します。 			

4	福祉情報の受発信	活動項目	2-2
(1)	ホームページや広報紙、情報紙などの充実	取組項目	③
<ul style="list-style-type: none"> ・社協かわにしやボランティア情報にじの発行による福祉情報の充実を図ることで、地域福祉活動への理解者や協力者、また参加が増えるように、共同募金配分金と歳末たすけあい募金配分金を活用し支援します。 			

5	地域福祉に係る財源の確保	活動項目	2-4
(1)	地域関係団体などと連携・協働した広報活動	取組項目	③
<ul style="list-style-type: none"> ・地域住民への共同募金運動の周知・啓発のために、共同募金や歳末たすけあい運動の配分金を受けている組織、関係団体と協議しながら、共同募金への理解が深まるような声かけや記事の掲載がされるよう働きかけ、広報活動に幅広く取り組みます。 			

B7	地域福祉事業	予算科目	基金事業
----	--------	------	------

(単位:千円)

事業概要	
基金事業は、寄付者の遺志に基づいて、基金を設置、運営し、福祉事業を推進しています。	
(基金の名称)	(基金の額)
・田中福祉基金	33,180,227 円
・谷口交通遺児基金	50,554,012 円
・一井基金	58,697,519 円
(令和3年3月末日現在)	

	令和3年度	令和4年度	増減
(収入)	21,368	94,055	72,687
受取利息配当金収入	668	663	△ 5
基金積立資産取崩収入	0	63,392	63,392
積立資産取崩収入	20,700	30,000	9,300
その他	0	0	0
(支出)	27,164	99,597	72,433
事業費	929	904	△ 25
基金積立資産支出	0	63,014	63,014
積立資産支出	20,014	30,000	9,986
その他	829	516	△ 313
予備費	5,392	5,163	△ 229

令和4年度における事業実施方針
① 福祉事業を推進するための貴重な財源として、それぞれの基金の趣旨に沿った活用方法を検討し、有効活用に努めます。
② 債券の償還期限を迎えるものについて、利息での運用が厳しくなることを踏まえ、今後の運用方法を検討します。

当期資金収支差額	△ 5,796	△ 5,542	254
前期末資金収支残高	5,796	5,542	△ 254
当期末支払資金残高	0	0	0

主な増減理由
① 満期有価証券の売買による収入支出の増

令和4年度事業計画

※第4次地域福祉推進計画の体系に位置づけられた活動項目ごとに、事業計画を記載しています。

1	地域福祉に係る財源の確保	活動項目	2-4
(1)	基金、積立金の見直しと有効活用	取組項目	⑤
<ul style="list-style-type: none"> 本会の保有する基金、積立金について、活用の現状をもとに今後の活用について検討協議し、より有効な活用に努めます。 			

その他

事業項目	①田中福祉基金事業の推進
<ul style="list-style-type: none"> ボランティア活動センター事業に充当し、ボランティア育成などに活用します。 債券の償還期限を迎えるため、運用方法を検討します。その選択によっては寄付者の意向を再確認し柔軟な運用についても検討します。 	
事業項目	②谷口交通遺児基金事業の推進
<ul style="list-style-type: none"> 小・中・高等学校並びに大学等へ入学する交通遺児に入学祝金を給付します。 小・中学校に在籍する交通遺児に就学給付金を支給します。 	
取組項目	③一井基金事業の推進
<ul style="list-style-type: none"> 地区福祉委員会と連携した事業推進及び運営などへの支援を行います。 	

B8	地域福祉事業	予算科目	資金貸付事業
----	--------	------	--------

(単位:千円)

事業概要
<p>兵庫県社会福祉協議会からの受託事業として、低所得世帯、障がい者世帯、高齢者世帯等で、生活が一時的に困窮している世帯に対し、それぞれの世帯の状況と必要に合わせた資金の貸付や支援を行います。又、新型コロナウイルス感染症の影響を踏まえた、生活福祉資金貸付制度の対象者に対し相談支援を行います。</p>

	令和3年度	令和4年度	増減
(収 入)	5,304	9,034	3,730
経常経費補助金収入	5,094	5,437	343
受託金収入	98	3,597	3,499
その他	112	0	△ 112
(支 出)	5,304	9,034	3,730
人件費	4,994	8,125	3,131
事業費	110	692	582
事務費	200	172	△ 28
その他	0	45	45

令和4年度における事業実施方針
<p>① 低所得世帯、障がい者世帯、高齢者世帯等で、生活が一時的に困窮している世帯に対し、一定の資金を貸付けることにより福祉更生を図ることを目的とし、貸付の相談や事務手続きを行います。</p> <p>② 生活福祉資金の相談は、経済的な課題だけでなく複合的な課題を抱えている場合が多く、関係機関と連携をし、包括的な支援を行います。</p> <p>③ 民生委員・児童委員と連携を密にし、計画的な償還と世帯の自立を目的に、借受世帯への長期的な見守りや相談支援を進めます。</p> <p>④ 新型コロナウイルス感染症の影響により、厳しい経済情勢が継続する中、市の自立相談支援担当や生活支援課との連携をはじめ、包括的支援体制のもと、相談支援を進めます。</p>

当期資金収支差額	0	0	0
前期末資金収支残高	0	0	0
当期末支払資金残高	0	0	0

主な増減理由
<p>① 県社協からの受託金の増による収入の増</p> <p>② 事業間按分変更等による人件費の増</p>

令和4年度事業計画

※第4次地域福祉推進計画の体系に位置づけられた活動項目ごとに、事業計画を記載しています。

1	ほっとかない、あきらめない支援の強化	活動項目	3-2
(1)	社会的孤立などの課題の対応	取組項目	④
<ul style="list-style-type: none"> 生活困窮者に対し、相談支援とともに経済的な困窮要因の解決のために貸付を行うことで、生活課題を抱えた住民に対し生活の立て直しと自立に向けた支援を行います。 生活困窮者が地域で安心して生活できるよう、貸付を通じて構築された関係性を持続させるとともに、民生委員・児童委員、その他の関係機関と連携し、貸付金を交付することで支援が完了するのではなく、償還完了に至るまで様々な支援を組み合わせ、個々人の状況に応じた適切な支援を行います。 貸付の種類によっては償還期間が長く設定されているため、初期滞納状態となっている借受人に対しては早期にアプローチをとり、具体的な滞納の理由を把握し、生活困窮者支援の一環として総合的な支援体制を整え、長期滞納者に陥る事を防ぐよう支援します。 新型コロナウイルス感染症の影響による休業や失業等により、一時的に収入が減少した世帯に対し、生活福祉資金貸付制度の特例措置による貸付を実施します。 			

B9	地域福祉事業	予算科目	善意銀行事業
----	--------	------	--------

(単位:千円)

事業概要
<p>市民からの寄付を受付け、福祉事業に充当します。要援助世帯の児童・生徒への修学旅行補助や修学支援を行うとともに、低所得世帯等へ一時的な生活資金の緊急払出や子育て支援、当事者団体活動、社協事業充実のための払出を行います。</p>

	令和3年度	令和4年度	増減
(収 入)	1,501	2,785	1,284
寄付金収入	1,500	1,500	0
積立資産取崩収入	0	1,284	1,284
その他	1	1	0
(支 出)	3,569	4,416	847
事業費	2,130	2,940	810
助成金支出	731	626	△ 105
その他	708	750	42
予備費	0	100	100

令和4年度における事業実施方針
<ol style="list-style-type: none"> ① 払出が必要なケースがないかなど、他部署と連携しニーズの把握に努めます。 ② 子育て支援の払出金額を見直し、予算額を拡充します。 ③ 理解者、協力者が増えるよう広報紙等を通じて積極的にPRするとともに、学校長会等に出席し支援内容の周知に努めます。 ④ 生活保護世帯大学・専門学校受験料補助を新設します。 ⑤ フードドライブ活動を活性化し、安定した食品貯蔵、食品提供を検討します。

当期資金収支差額	△ 2,068	△ 1,631	437
前期末資金収支残高	2,068	1,631	△ 437
当期末支払資金残高	0	0	0

主な増減理由
<ol style="list-style-type: none"> ① 子ども食堂の運営資金補助の増額による、事業費の増 ② 生活保護世帯大学・専門学校受験料補助の新設による、事業費の増

令和4年度事業計画

※第4次地域福祉推進計画の体系に位置づけられた活動項目ごとに、事業計画を記載しています。

1	ボランティア活動・市民活動・当事者活動の推進と支援	活動項目	1-2
(1)	当事者活動への支援	取組項目	④
<ul style="list-style-type: none"> ・ 子ども食堂の支援の拡大を行い、安定した居場所づくりにつなげるとともに、当事者ニーズの把握に努め、社会の変化に対応していきます。 			

2	福祉情報の受発信	活動項目	2-2
(1)	ホームページや広報紙、情報紙などの充実	取組項目	③
<ul style="list-style-type: none"> ・ 広報紙やホームページのほか、LINE公式アカウントなどのSNSを使用し、善意銀行の具体的な活動をPRすることで協力者・理解者を増やすとともに、支援を必要としている方にも情報がいきわたるよう適切な媒体を選択し発信します。 			

B10	地域福祉事業	予算科目	包括的支援体制構築事業
-----	--------	------	-------------

(単位:千円)

事業概要
<p>多様化・複雑化した生活課題において、本人やその世帯の相談内容を、制度・分野にとらわれことなく包括的に受け止め、地域生活課題を整理し、必要なサービスに関する情報提供や助言を行います。川西市や地域包括支援センター、障がい者基幹相談支援センターなど多様な機関と連携し、課題解決に向けた支援体制を構築していきます。</p>

	令和3年度	令和4年度	増減
(収入)	7,657	18,292	10,635
受託金収入	7,657	18,292	10,635
(支出)	7,657	18,292	10,635
人件費	7,240	17,117	9,877
事業費	22	44	22
事務費	377	513	136
その他	18	618	600

令和4年度における事業実施方針
<p>① 増え続ける多様化・複雑化した生活課題に対し、誰もが安心して住み慣れた地域で暮らすことができるよう地域や関係機関とのつながりを強め、多様な機関と協働し相談対応を行います。</p> <p>② 川西市の重層的支援体制を見据えて、地域のつながりを尊重しながら、各相談支援機関の業務内容の理解や連携方法など関係者間で協議していきます。</p>

当期資金収支差額	0	0	0
前期末資金収支残高	0	0	0
当期末支払資金残高	0	0	0

主な増減理由
<p>① 職員配置増に伴う受託金収入の増</p> <p>② 職員配置増に伴う人件費の増</p> <p>③ 職員配置増に伴う事務費の増</p>

令和4年度事業計画

※第4次地域福祉推進計画の体系に位置づけられた活動項目ごとに、事業計画を記載しています。

1	社協らしい、地域福祉との協働による連携強化型相談窓口機能の整備	活動項目	3-1
(1)	多様な担い手と連携・協働による切れ目のない支援体制づくり	取組項目	③
	・ 介護・障がい・子育て・貧困等複合化した課題に対し、関係機関と連携し、つながり続けられるよう、伴走型支援を行っていきます。		
(2)	連携強化型相談窓口機能の整備	取組項目	④
	・ 地区相談窓口や心配ごと相談などの様々な相談窓口に加え、カフェやサロンなどの様々な地域福祉活動及び福祉ネットワーク会議を通じて、地域や当事者のニーズ、生活課題の把握に取り組み、本会内の関係機関とも連携を強化していきます。		

2	ほっとかない、あきらめない支援の強化	活動項目	3-2
(1)	総合相談支援体制の強化	取組項目	①
	・ 8050問題、引きこもり支援、ゴミ屋敷等の複合的課題や制度の狭間にあるケースについて、行政及び地域資源等の多機関と連携して課題解決に取り組めるよう、日ごろから情報共有をすすめていきます。		

(2)	社会的孤立などの課題の対応	取組項目	④
<ul style="list-style-type: none"> ・ 経済的困窮や社会的孤立などの状態にある人や世帯の情報を、権利擁護支援担当職員やコミュニティワーカーから収集し、必要に応じて積極的にアウトリーチを行います。 ・ 当事者や地域の複合化・複雑化したニーズを的確に捉え、SOSのサインを見逃さず、課題解決に向けた支援に取り組みます。 			

3	専門機関・団体との連携、ネットワークの強化	活動項目	3-3
(1)	顔の見えるつながりづくりの推進	取組項目	①
<ul style="list-style-type: none"> ・ 各担当部署と連携しながら、地域に出向き、様々な課題を把握し、受け止め、解決に向けた支援を行う包括的な総合相談支援体制を強化します。 ・ 地域生活課題の整理を行い、役割分担や支援の方向性を定めることを決める会議を行えるよう、地域と支援関係機関の連携をコーディネートしていきます。 			
(2)	包括的・総合相談支援体制における連携	取組項目	⑤
<ul style="list-style-type: none"> ・ 令和3年度は川西市の行政内の関係所管課が必要な支援を行う「川西市地域連携支援チーム」との連携会議を3回開催しました。今後も複合化した地域課題解決に向けて、関係機関が一体的に支援に取り組めるよう連携していきます。 			

C1	すこやかサービスセンター	予算科目	介護保険事業
----	--------------	------	--------

(単位:千円)

事業概要
訪問介護事業及び介護予防・日常生活支援総合事業の指定事業者として、日常生活を営むことに支障がある高齢者に対し、身体介護や生活介護により、可能な限り居宅において、その有する能力に応じ自立した日常生活を営むことができるようにサービスを提供します。

	令和3年度	令和4年度	増減
(収 入)	11,687	12,688	1,001
介護保険事業収入	11,673	12,614	941
その他	14	74	60
(支 出)	11,597	13,426	1,829
人件費	9,632	11,629	1,997
事業費	670	497	△ 173
事務費	1,282	1,123	△ 159
その他	13	177	164

令和4年度における事業実施方針
<p>① 本人や家族の意向、状態の変化に配慮するとともに、ケアマネジャーとの情報交換・連携を十分に図り、利用者の自分らしい暮らしを支えられるようにサービスを提供します。</p> <p>② 介護保険法の改正に速やかに対応します。</p>

当期資金収支差額	90	△ 738	△ 828
前期末資金収支残高	3,011	4,921	1,910
当期末支払資金残高	3,101	4,183	1,082

主な増減理由
① 常勤ヘルパー増員による人件費の増

令和4年度事業計画

※第4次地域福祉推進計画の体系に位置づけられた活動項目ごとに、事業計画を記載しています。

1	ほっとかない、あきらめない支援の強化	活動項目	3-2
(1)	職員の資質向上	取組項目	②
<ul style="list-style-type: none"> 外部研修で得た知識や技術を職員間で共有するとともに、定例会において内部研修を実施し、担当職員全体の資質向上につなげます。また、利用者の状態変化やその他のニーズを把握できる視点を持ち、その解決に向けて内部の関係部署やケアマネジャー等関係機関と連携し、利用者の自分らしい暮らしを支えられるようにサービスを提供します。 感染症の収束がまだ見通せない状況であるため、引き続き感染症の情報を収集し感染リスクを軽減した支援に努めます。 			

その他

事業項目	①安定したセンター経営の取組
<ul style="list-style-type: none"> 収支の改善をめざし、常に収支状況や組織体制を鑑みながら、必要に応じて人員の充実や経費等の見直しを行い、効率的で安定したセンター経営に努めます。 サービスの中核を担うサービス提供責任者の後任採用について、採用条件の見直し(処遇改善)が必要と思われます。センターの経営状況にも関係するため、慎重に検討を進めます。 	

C2	すこやかサービスセンター	予算科目	障害者総合支援事業・地域生活支援事業
----	--------------	------	--------------------

(単位:千円)

事業概要
<p>障害者総合支援法の趣旨に基づき、利用者が可能な限り有する能力に応じ、自立して日常生活を営むことができるよう、身体介護(入浴や排泄、所持などの介護)や家事援助(調理、洗濯、掃除などの生活援助)、通院介助の訪問型サービスや視覚・全身性障がいがある方の社会参加や余暇活動参加のため外出支援を行います。</p>

	令和3年度	令和4年度	増減
(収入)	21,939	21,867	△ 72
障害福祉サービス等事業収入	20,383	20,112	△ 271
その他	1,556	1,755	199
(支出)	23,578	24,416	838
人件費	20,378	21,313	935
事業費	582	483	△ 99
事務費	1,059	814	△ 245
その他	1,559	1,806	247

令和4年度における事業実施方針
<p>① 利用者本人や家族の意向を聞きながら、相談支援事業所と連携し、利用者が在宅においてよりよい生活、自分らしい暮らしができるよう、サービスを提供します。</p> <p>② 総合支援法の改正に速やかに対応します。</p>

当期資金収支差額	△ 1,639	△ 2,549	△ 910
前期末資金収支残高	4,817	4,148	△ 669
当期末支払資金残高	3,178	1,599	△ 1,579

主な増減理由
① 常勤ヘルパー増員による人件費の増

令和4年度事業計画

※第4次地域福祉推進計画の体系に位置づけられた活動項目ごとに、事業計画を記載しています。

1	ほっとかない、あきらめない支援の強化	活動項目	3-2
(1)	職員の資質向上	取組項目	②
<ul style="list-style-type: none"> 外部研修で得た知識や技術を職員間で共有するとともに、内部研修を実施し、担当職員全体の資質向上につなげます。また、利用者の状態の変化やその他のニーズを把握できる視点を持ち、その解決に向けて内部の関係部署や相談支援事業所等関係機関と連携し、利用者の自分らしい暮らしを支えられるようにサービスを提供します。 感染症の収束がまだ見通せない状況であるため、引き続き感染症の情報を収集し感染リスクを軽減した支援に努めます。 			

その他

事業項目	①安定したセンター経営の取組
<ul style="list-style-type: none"> 収支の改善をめざし、常に収支状況や組織体制を鑑みながら、必要に応じて人員の充実や経費等の見直しを行い、効率的で安定したセンター経営に努めます。 サービスの中核を担うサービス提供責任者の後任採用について、採用条件の見直し(処遇改善)が必要と思われます。センターの経営状況にも関係するため、慎重に検討を進めます。 	

D	障がい者基幹相談支援センター事業	予算科目	障がい者相談支援事業
---	------------------	------	------------

(単位:千円)

事業概要
<p>基幹相談支援の主な役割として、(1)総合相談・専門相談、(2)地域の障がい者相談支援体制強化の取り組み、(3)地域移行・地域定着支援サービスの実施、(4)権利擁護・虐待防止、(5)障がい者就労支援に取り組みます。また、社協内における包括的な相談支援が行えるよう、障がい分野の専門として個別ケースの支援や関連する地域課題の整理・解決に向けて取り組む体制を構築します。</p>

	令和3年度	令和4年度	増減
(収 入)	48,250	44,010	△ 4,240
受託金収入	47,551	43,111	△ 4,440
障害福祉サービス等事業収入	696	896	200
その他	3	3	0
(支 出)	48,250	44,010	△ 4,240
人件費	43,452	39,674	△ 3,778
事業費	1,233	1,276	43
事務費	3,480	2,752	△ 728
その他	85	308	223

令和4年度における事業実施方針
<p>① 令和3年度に抽出した課題についての取り組みを行います。(①相談支援事業所の誘致、②緊急短期入所事業所の整備、③障がい者雇用・就労についての取り組みなど)また、新たな課題についての抽出も行います。</p> <p>② 市内の相談支援体制の整備を行い、利用者、家族、関係機関にわかりやすく、相談しやすい相談支援体制の構築を目指します。研修会や勉強会などを開催し相談支援の質の向上も目指します。</p> <p>③ 自立支援協議会の各分会及び連絡会の運営をし課題解決に向けた取り組みを行います。</p> <p>④ 障がい者を取り巻く課題に対して社協内や関係機関と連動し問題が解決するように取り組みます。</p>

当期資金収支差額	0	0	0
前期末資金収支残高	16	16	0
当期末支払資金残高	16	16	0

主な増減理由
<p>① 受託金収入は配置職員が総合職から専門職員になったことに伴う、人件費の減</p> <p>② 計画相談引継ぎの残り、地域移行支援等の実施収入による障害福祉サービス等事業収入の増</p>

令和4年度事業計画

※第4次地域福祉推進計画の体系に位置づけられた活動項目ごとに、事業計画を記載しています。

1	社協らしい、地域福祉との協働による連携強化型相談窓口機能の整備	活動項目	3-1
(1)	多様な担い手との連携・協働による切れ目のない支援体制づくり	取組項目	③
<ul style="list-style-type: none"> 障がい者やその家族の総合相談・専門相談の窓口として、地域における様々な関係機関と連携しながら、社会資源を有効に活用し自立支援に取り組みます。市内における相談支援の質を向上させることで、さらに安心して相談できる体制づくりを行っていきます。また、障がい者就労支援について、市内の相談支援の体制を構築し、安心して働ける環境づくりを行います。 基幹相談支援センターとして、引き続き市内の他事業所や社協内の他チームと協働することで複雑化する障がい者および地域住民の相談に対する支援体制の強化・充実を目指します。 			

2	ほっとかない、あきらめない支援の強化	活動項目	3-2
(1)	権利擁護の推進	取組項目	③
<ul style="list-style-type: none"> 令和3年度は市内の就労継続支援B型作業所へ障がい者虐待防止の啓発活動を行いました。令和4年度は障がい者の虐待防止について、地域や事業所への周知・啓発のための研修会・勉強会を開催します。また虐待防止、早期発見、問題解決のため、関係機関と連絡調整し、本人の意思に基づく支援が行われるように取り組みます。虐待対応については、市の担当課と調整をしながら、対応の体制づくりを行います。 障害者差別解消法に基づき、差別のない社会の推進に取り組みます。 			

3	地域に根ざす施設運営、サービス提供	活動項目	3-4
(1)	地域の福祉拠点としての取組み	取組項目	②
<ul style="list-style-type: none"> 「連携強化型相談支援窓口機能」における障がい者相談の入り口としての役割を担い、関係機関との連絡調整を行いながら、地域住民を身近で支えるよう取り組みます。また、社協職員としての自覚を持ち、コミュニティーワークの視点を意識して相談に取り組んでいきます。 地域での生活を希望される障がい者が、地域移行・地域定着支援を利用することで、本人、地域住民が安心して生活できるよう支援します。令和3年度は制度の理解と準備を進め、令和4年度は環境を考慮しながら病院などへの周知を開始していきます。 			

E1	障がい者施設	予算科目	小戸作業所
----	--------	------	-------

(単位:千円)

事業概要
<p>障害者総合支援法に基づき、障害福祉サービス受給者証をお持ちの18歳以上の知的障がい者の方を対象に、生産活動と重度支援それぞれに重きをおいた生活介護事業、タオル加工を中心に個々の力や目標に合わせた作業支援を行う就労継続支援B型事業を実施します。</p>

	令和3年度	令和4年度	増減
(収 入)	130,315	134,530	4,215
受託金収入	39,226	44,198	4,972
就労支援事業収入	8,294	8,624	330
障害福祉サービス等事業収入	81,730	80,639	△ 1,091
その他	1,065	1,069	4
(支 出)	130,315	134,530	4,215
人件費	105,244	108,687	3,443
事業費	12,347	12,617	270
事務費	3,461	3,431	△ 30
就業支援事業支出	8,294	8,624	330
その他	969	1,171	202

令和4年度における事業実施方針
<p>① 個々の利用者の生活の質を向上するために作業量と作業種類を安定的に提供できるように努めます。また良質なサービスを提供するために職員のスキルアップにも取り組みます。</p> <p>② 地域に施設を身近に感じていただけるように、積極的に見学や相談を受け付け、地域住民への理解に努めます。</p> <p>③ 関係機関と連携を図り新規利用者確保に努めます。</p>

当期資金収支差額	0	0	0
前期末資金収支残高	4,898	4,898	0
当期末支払資金残高	4,898	4,898	0

主な増減理由
<p>① 障害福祉サービス等事業収入は、生活介護において、契約人数が減ったことによる減</p> <p>② 人件費は、職員配置の変更等による増</p>

令和4年度事業計画 ※第4次地域福祉推進計画の体系に位置づけられた活動項目ごとに、事業計画を記載しています。

1	地域に根ざす施設運営、サービス提供	活動項目	3-4
(1)	施設利用者への地域における生活支援体制の構築	事業項目	①
<p>生活介護事業(定員40人)</p> <p>利用者の特性やニーズに添って作成した個別支援計画書に基づき、利用者主体のサービス提供に取り組みます。利用者に適した作業を提供できるよう企業や他施設に協力をお願いし、多種類の作業を確保します。余暇の充実を図るため、季節行事や創作活動等に取り組みます。</p> <p>令和3年度に、基幹相談支援センターの協力を得て行った職員連携の強化に向けた勉強会を今後も継続し、職員のスキルアップに努めます。</p> <p>【支援内容】</p> <ul style="list-style-type: none"> ・個別支援計画の作成 ・生活習慣訓練・作業・創作活動等のプログラムの提供 ・食事の提供 ・健康管理(バイタルチェック・体操・内科検診・精神科相談・健康診断) ・レクリエーション(遠足・忘年会・観劇等) ・工賃の支払い(月平均約7,500円/人) ・進路相談 			
(2)	地域の福祉拠点としての取り組み	事業項目	②
<p>地域住民の見学やトライやる・ウィークなどを積極的に受け入れます。また、所内・外行事(遠足等)において、ボランティアの方にも協力いただきます。地域の他の施設とも交流を持ち、地域への理解を深めるように努めます。</p>			

(3)	福祉施設機能の積極的活用	事業項目	③
特別支援学校や相談支援事業所と連携して、見学や体験実習を受け入れ、新規利用者の確保に取り組めます。			

(1)	施設利用者への地域における生活支援体制の構築	事業項目	①
就労継続支援B型事業(定員20人)			
<p>利用者の特性や目標に沿って作成した個別支援計画書に基づき、日常生活や社会生活を営むうえで必要な支援を行います。地域で経済的にも自立して生活するため安定した作業量の確保に努め、工賃向上計画に取り組めます。</p> <p>【支援内容】</p> <ul style="list-style-type: none"> ・個別支援計画の作成 ・作業の提供 ・食事の提供 ・健康管理(バイタルチェック・体操・内科検診・精神科相談・健康診断) ・レクリエーション(遠足・忘年会・カラオケ等) ・工賃の支払い(月平均約19,800円/人) ・進路相談 			
(2)	地域の福祉拠点としての取組み	事業項目	②
地域住民の見学やトライやる・ウィークを受け入れます。また、所内・外行事(遠足等)において、ボランティアの方にも協力いただきます。			
(3)	福祉施設機能の積極的活用	事業項目	③
特別支援学校や相談支援事業所と連携して個々の希望の進路に向けて支援します。また、関係機関と協力して安定した作業量や作業種類の確保に努めます。			

E2	障がい者施設	予算科目	川西作業所
----	--------	------	-------

(単位:千円)

事業概要
障害者総合支援法に基づき、18歳以上の身体障がい者で障害福祉サービス受給者証をお持ちの方を対象に、個々の特性に合わせた作業提供及び目標に沿った支援を行う就労継続支援B型事業を実施します。

	令和3年度	令和4年度	増減
(収入)	56,054	54,848	△ 1,206
受託金収入	16,118	16,404	286
就労支援事業収入	6,614	7,934	1,320
障害福祉サービス等事業収入	33,094	30,281	△ 2,813
その他	228	229	1
(支出)	56,054	54,848	△ 1,206
人件費	39,450	36,854	△ 2,596
事業費	7,098	6,992	△ 106
事務費	2,744	2,762	18
就業支援事業支出	6,614	7,934	1,320
その他	148	306	158

令和4年度における事業実施方針
<p>① 利用者の高齢化も含め、個々の特性に合わせた作業を提供するために作業種類と作業量の確保に努めます。また、良質なサービス提供に向けて職員のスキルアップにも取り組みます。</p> <p>② 見学や実習を積極的に受け入れ、新規利用者の確保に努めます。</p> <p>③ 介護等体験実習やトライやる・ウィークの他、市内の団体や地域住民の施設見学を受け入れ、地域との関わりを深めます。</p>

当期資金収支差額	0	0	0
前期末資金収支残高	727	727	0
当期末支払資金残高	727	727	0

主な増減理由
<p>① 障害福祉サービス等事業収入は、契約人数及び出席率低下等による減</p> <p>② 人件費は、職員配置の変更等による減</p>

令和4年度事業計画 ※第4次地域福祉推進計画の体系に位置づけられた活動項目ごとに、事業計画を記載しています。

1	地域に根ざす施設運営、サービス提供	活動項目	3-4
(1)	施設利用者への地域における生活支援体制の構築	事業項目	①
<p>就労継続支援B型事業(定員35人)</p> <p>利用者の特性や目標を把握して、個別支援計画書を作成し、これに基づき、日常生活や社会生活を営むうえで適切な支援を行い、地域で経済的にも自立して生活するため工賃向上計画に取り組みます。</p> <p>令和3年度に、基幹相談支援センターの協力を得て行った職員連携の強化に向けた勉強会を今後も継続し、職員のスキルアップに努めます。</p> <p>【支援内容】</p> <ul style="list-style-type: none"> ・個別支援計画の作成 ・作業の提供 ・食事の提供 ・健康管理(体操・内科検診・健康診断) ・レクリエーション(遠足・忘年会・季節の行事等) ・工賃の支払い(月平均約23,900円/人) ・進路相談 			
(2)	福祉施設機能の積極的活用	事業項目	③
<p>相談支援事業所や特別支援学校等と連携して、新規利用者の確保に取り組みます。</p>			
(3)	地域の福祉拠点としての取組み	事業項目	②
<p>介護等体験実習生やトライやる・ウィーク、地域住民等の施設見学を受け入れることで、利用者が社会との交流を深められるように努めます。</p>			

E3	障がい者施設	予算科目	ひまわり荘
----	--------	------	-------

(単位:千円)

事業概要
<p>障害者総合支援法に基づき、障害福祉サービス受給者証の交付を受けた18歳以上の障がい者を対象に、送迎、入浴、排泄、食事、レクリエーションなどの生活介護サービスの提供や理学療法士・看護師等による身体機能の維持向上を図るための機能訓練を実施しています。</p> <p>災害発生時においては、川西市の要請により福祉避難所を開設し円滑な運営に取り組みます。</p>

	令和3年度	令和4年度	増減
(収 入)	75,329	75,424	95
受託金収入	42,670	44,231	1,561
障害福祉サービス等事業収入	32,656	31,190	△ 1,466
その他	3	3	0
(支 出)	75,329	75,424	95
人件費	61,631	62,526	895
事業費	9,952	8,892	△ 1,060
事務費	3,746	3,838	92
その他	0	168	168

令和4年度における事業実施方針
<p>① 利用者のニーズや障がいの特性を把握し適切な生活介護サービス提供に努めます。</p> <p>② 相談支援事業所、市立川西養護学校などの関係機関と連携し利用者増に向けた取り組みを進めます。</p> <p>③ 理学療法士による機能訓練を実施し、その専門的な助言・指導に沿って、利用者の身体機能の維持向上に努めます。</p> <p>④ 災害時対応の迅速化、標準化、効率化を図るため、福祉避難所運営訓練の実施・運営マニュアルの適宜見直しを行います。</p>

当期資金収支差額	0	0	0
前期末資金収支残高	7,594	7,594	0
当期末支払資金残高	7,594	7,594	0

主な増減理由
<p>① 障害福祉サービス等事業収入は、利用者数の減少による減</p> <p>② 人件費支出は、定期昇給等による増 事業費支出は、賃借料支出減少に伴う減</p>

令和4年度事業計画 ※第4次地域福祉推進計画の体系に位置づけられた活動項目ごとに、事業計画を記載しています。

1	地域に根ざす施設運営、サービス提供	活動項目	3-4
(1)	施設利用者への地域における生活支援体制の構築	取組項目	①
<p>生活介護事業(定員20名)</p> <ul style="list-style-type: none"> 利用者のニーズや特性を把握し個別支援計画書作成し、それに基づいた日常生活上の支援を実施します。 <p>【主な事業】</p> <ul style="list-style-type: none"> ・送迎サービス ・入浴サービス ・給食サービス ・健康チェック ・排泄介助 ・レクリエーション ・創作的活動 ・理学療法士等による機能訓練 			
(2)	地域の福祉拠点としての取組み	取組項目	②
<ul style="list-style-type: none"> 利用者、家族が安心して地域生活を送るための相談支援を実施します。また、相談内容に応じ、川西市障害福祉課、障がい者基幹相談支援センター、相談支援事業所など関係機関との連絡調整を行います。 			

(3)	福祉施設機能の積極的活用	取組項目 ③
<ul style="list-style-type: none"> ・ 市立川西養護学校などの実習や市内中学生のトライやる・ウィークの受け入れ、地域ボランティアの受け入れなどを通じ、地域との連携や施設への理解を深めます。 ・ 相談支援事業所等との連携を図り、新規利用者の確保に努めます。 <p>緊急一時保護事業</p> <ul style="list-style-type: none"> ・ 事前登録者を対象として、在宅家庭で、冠婚葬祭その他の理由により介護が困難となった場合、一時的に保護します。なお、一時保護は、午前10時から午後8時までとなっています。 		
(4)	福祉避難所としての役割	取組項目 ④
<ul style="list-style-type: none"> ・ 災害発生時には、川西市の要請により福祉避難所を開設し要配慮者の良好な生活環境を確保できるように円滑な運営に取り組みます。また、地域住民に福祉避難所の周知に努めます。 ・ 災害発生時に、円滑に運営ができるよう川西市や関係機関と協議・連携し、福祉避難所運営訓練の実施・マニュアルの適宜見直しに取り組みます。 		

F1	障がい児施設	予算科目	川西さくら園
----	--------	------	--------

(単位:千円)

事業概要
<p>児童福祉法に基づき、就学前の障がいを持った子どもたち、また、その心配のある子どもたちを対象に療育を実施する児童発達支援事業と、外出することが困難な子どもたちの居宅を訪問し療育を実施する居宅訪問型児童発達支援事業、保育所等を利用されている子ども達が集団活動の場で過ごしやすくなるよう支援する保育所等訪問支援事業、障がい児及びそのご家族の方を対象に相談を実施する相談支援事業を実施します。</p>

	令和3年度	令和4年度	増減
(収 入)	219,943	223,896	3,953
受託金収入	89,361	74,757	△ 14,604
障害福祉サービス等事業収入	130,309	148,866	18,557
その他	273	273	0
(支 出)	219,943	223,896	3,953
人件費	187,069	189,933	2,864
事業費	17,925	18,562	637
事務費	9,999	10,077	78
その他	4,950	5,324	374

令和4年度における事業実施方針
<p>① 児童発達支援事業においては、利用者のニーズの把握に努め、療育内容の充実、医療的ケア児を含む重症心身障害児へ支援の充実を図ります。</p> <p>② 保育所等訪問支援事業・障害児等療育支援事業の実施を通して、地域の子どもたちへの支援の充実を図ります。</p> <p>③ 相談支援事業では、行政・医療・教育等関係機関と連携をし、利用者へのサービス向上を図るとともに、センターとして地域支援のさらなる充実を目指します。</p> <p>④ 地域に開かれた施設をめざすとともに、公開講座の実施等センターの機能を地域に向けて還元します。</p>

当期資金収支差額	0	0	0
前期末資金収支残高	16,876	16,876	0
当期末支払資金残高	16,876	16,876	0

主な増減理由
<p>① 障害福祉サービス等事業費収入は、給付費の単価変更に伴う増</p> <p>② 人件費は、職員配置の変更等による増</p> <p>③ 事業費は、水道光熱費支出増に伴う増、事務費は、修繕費支出増に伴う増</p>

令和4年度事業計画

※第4次地域福祉推進計画の体系に位置づけられた活動項目ごとに、事業計画を記載しています。

1	地域に根ざす施設運営、サービス提供	活動項目	3-4
(1)	施設利用者への地域における生活支援体制の構築	取組項目	①
<p>・ 児童発達支援では実習生・ボランティア・見学者を積極的に受け入れ、地域に開かれた施設をめざします。また、支援をとおして見いだされた利用者の生活課題については、相談支援事業所をはじめ関係機関とも連携を図り解決します。</p>			

(2)	地域の福祉拠点としての取組み	取組項目	②
<ul style="list-style-type: none"> ▪ 保育所等訪問支援事業・障害児等療育支援事業の実施により、地域の子ども達が、所属する集団活動の場で安心してよりよい生活が送れるように支援し、必要に応じて、職員の方に研修会等を行います。また、育児相談や総合相談を実施し、子どもの状態を確認し子育ての助言を行ったり、必要があれば行政・関係機関とも連携しサービスに結びつけます。 ▪ 相談支援事業では、医療的ケア児等コーディネーター・強度行動障害支援者を中心として、専門性の高い支援を実施し、行政をはじめ福祉サービス事業所や医療・保健・福祉・教育等関係機関との連携をさらに深め、対象となる子どもたちを適切にサポートします。さらに、一般相談や困難事例に取り組むとともに、他の相談支援事業所への専門的な指導・助言を行います。 			
(3)	福祉施設機能の積極的活用	取組項目	③
<ul style="list-style-type: none"> ▪ 障がい者1日サロンや子育てフェスティバル等の地域のイベントに職員を派遣します。また、地域の方を対象とした公開講座を実施するとともに、地域での研修会等に職員を派遣し、センター機能の地域への還元に努めます。 			

F2	障がい児施設	予算科目	さくらんぼ
----	--------	------	-------

(単位:千円)

事業概要
<p>児童福祉法に基づき、保健センターの健診等で療育を勧められた就学前の子どもたちに対して療育を実施する児童発達支援事業と小学校1年生から3年生までの子どもたちや外来訓練を中心とする18歳未満の子どもたちを対象とする放課後等デイサービス事業を実施しています。</p>

	令和3年度	令和4年度	増減
(収 入)	35,863	36,932	1,069
障害福祉サービス等事業収入	31,816	33,153	1,337
その他	4,047	3,779	△ 268
(支 出)	35,863	36,932	1,069
人件費	31,845	32,559	714
事業費	2,154	2,102	△ 52
事務費	1,864	2,102	238
その他	0	169	169

令和4年度における事業実施方針
<p>① 児童発達支援・放課後等デイサービスともに、ご利用者の意見をもとに、さらなるサービスの質の向上を図ります。通年の出席率を安定させ収益の向上を目指します。</p> <p>② 発達相談や地域での会議への職員の派遣など地域支援を実施します。</p> <p>③ 保護者を対象とした研修会の実施や相談など、保護者支援を充実させます。</p>

当期資金収支差額	0	0	0
前期末資金収支残高	0	0	0
当期末支払資金残高	0	0	0

主な増減理由
<p>① 障害福祉サービス等事業収入は、給付費の単価変更等に伴う増</p> <p>② その他収入は、拠点区分間繰入金収入の減</p> <p>③ 人件費支出は、職員配置の変更等による人件費の増</p> <p>④ 修繕費支出増による事務費の増</p>

令和4年度事業計画

※第4次地域福祉推進計画の体系に位置づけられた活動項目ごとに、事業計画を記載しています。

1	地域に根ざす施設運営、サービス提供	活動項目	3-4
(1)	施設利用者への地域における生活支援体制の構築	取組項目	①
<p>児童発達支援(定員20名)・放課後等デイサービス(定員10名)</p> <ul style="list-style-type: none"> 利用児一人ひとりの発達段階を的確に把握し、個別支援計画に基づき支援を行い、利用児のスキルの向上をめざすとともに、保護者に対しても、日々の相談や発達相談・心理相談・研修会等を実施し、保護者同伴通園の利点を生かした保護者支援を行います。また、サービス自己評価、さくらんぼ独自のアンケート調査を実施し、サービスの質の向上を図るとともに、出席率を安定させ、収益増を目指します。 			
(2)	地域の福祉拠点としての取組み	取組項目	②
<ul style="list-style-type: none"> 見学者等を積極的に受け入れ、地域に開かれた施設をめざすとともに、発達相談や地域の研修会等への職員の派遣を行い、施設機能を地域に還元します。 			
(3)	福祉施設機能の積極的活用	取組項目	③
<ul style="list-style-type: none"> ひょうご発達障害者支援センター(クローバー宝塚ブランチ)の指導のもと、対象者を拡大し、ペアレントトレーニングを実施します。また、職員や外来講師を招いての保護者研修会も実施します。 			

G	満寿荘	予算科目	満寿荘
---	-----	------	-----

(単位:千円)

事業概要
<p>環境上や経済的理由により、居宅生活が困難な高齢者に自立した日常生活が送れるよう支援する入所施設です。要介護、要支援の入居者においても意向に沿ったサービス計画を基に訪問介護や通所介護の外部サービスを提供しています。また、被虐待高齢者等のセーフティネットとして、緊急ショートステイの受入れを行います。災害時においては、川西市の要請により福祉避難所を開設し円滑な運営に取り組みます。</p>

	令和3年度	令和4年度	増減
(収 入)	184,499	186,090	1,591
受託金収入	71,703	79,008	7,305
介護保険事業収入	26,802	28,718	1,916
老人福祉事業収入	85,987	78,357	△ 7,630
その他	7	7	0
(支 出)	184,499	186,090	1,591
人件費	102,337	102,665	328
事業費	35,320	35,077	△ 243
事務費	46,842	48,034	1,192
その他	0	314	314

令和4年度における事業実施方針
<p>① 入居者の心身の状況や意向に沿った個別支援計画に基づいて、主体的な生活を支援します。感染防止対策についても徹底して取り組んでいきます。</p> <p>② 地域共生社会実現のため、関係機関と連携し、地域の課題に取り組むことで地域での生活を守っていきます。</p> <p>③ 災害時対応の迅速化、標準化、効率化を図るため、福祉避難所運営訓練の実施・運営マニュアルの適宜見直しを行います。</p>

当期資金収支差額	0	0	0
前期末資金収支残高	18,889	18,889	0
当期末支払資金残高	18,889	18,889	0

主な増減理由
<p>① 入所者減による老人福祉事業収入の減</p> <p>② 本人支給金の減による事業費支出の減</p> <p>③ 訪問介護委託料の増による事務費支出の増</p>

令和4年度事業計画

※第4次地域福祉推進計画の体系に位置づけられた活動項目ごとに、事業計画を記載しています。

1	地域に根ざす施設運営、サービス提供	活動項目	3-4
(1)	施設利用者への地域における生活支援体制の構築	取組項目	①
<p>養護老人ホーム(50人定員)/特定施設入居者生活介護事業/訪問介護事業</p> <ul style="list-style-type: none"> 入居者の意思を尊重し、一人ひとりの個別支援計画に基づき、いきいきと豊かな生活が送れるように支援します。また、必要に応じて介護保険サービスを利用し、安全に配慮した行事を実施し、安心して生活を送れるように援助します。さらに成年後見制度を活用し、権利擁護にも努めます。 <p>【利用者への支援内容】</p> <ul style="list-style-type: none"> 生活相談 食事サービス 健康管理 介護予防 教養娯楽(クラブ活動、行事等) 生活支援サービス 介護サービス利用支援 <ul style="list-style-type: none"> 施設や入居者への理解を促進し、新生活様式に沿って地域との交流を深めます。入居者のニーズに応じて、地域における社会資源を利用し、主体的な生活ができるように支援します。 市等と連携し、被虐待高齢者のセーフティネットとして、緊急ショートステイの受入れを行います。 地域移行が可能な入居者に対して、本人及び周囲の課題を整理・解決し、関係調整を行い、出口支援と伴走型支援により、入居者が安心して住み慣れた地域に戻れるように努めます。 			

(2)	福祉施設機能の積極的活用	取組項目 ③
<ul style="list-style-type: none"> • 施設が持つ資源の積極的活用に努め、地域のニーズを把握し、地域住民や関係団体との交流・連携を図り、地域課題に取り組んでいきます。 		
(3)	福祉避難所としての役割	取組項目 ④
<ul style="list-style-type: none"> • 災害発生時には、川西市の要請により福祉避難所を開設し、要配慮者が良好な生活環境を確保できるように円滑な運営に取り組めます。また、地域住民に福祉避難所の周知に努めます。 • 災害時に、福祉避難所が円滑に運営ができるよう川西市や関係機関と協議・連携し、福祉避難所運営訓練の実施・マニュアルの適宜見直しに取り組めます。 		

H1	老人福祉センター	予算科目	一の鳥居老人福祉センター
----	----------	------	--------------

(単位:千円)

事業概要
市内在住の60歳以上の方を対象に、健康の増進や教養の向上を目的として、「憩いの場」や趣味の会の「活動拠点」としての機能を提供しています。

	令和3年度	令和4年度	増減
(収 入)	20,738	18,092	△ 2,646
受託金収入	20,736	18,090	△ 2,646
その他	2	2	0
(支 出)	20,738	18,092	△ 2,646
人件費	10,133	6,939	△ 3,194
事業費	5,029	5,043	14
事務費	5,576	5,983	407
その他	0	127	127

令和4年度における事業実施方針
<p>① 利用者アンケートなどから健康志向が高いため、健康に関することや簡単な体操を取り入れた講座の開催を充実させ高齢者の健康の増進を図ります。</p> <p>② 趣味の会の活動の成果や発表する場を設け、会員の増につながるよう支援します。</p> <p>③ 地域や自治会活動に協力するなど地域に開かれた施設をめざします。</p> <p>④ 令和4年度中に入浴事業を廃止します。</p>

当期資金収支差額	0	0	0
前期末資金収支残高	3,348	3,348	0
当期末支払資金残高	3,348	3,348	0

主な増減理由
<p>① 施設長兼務による人件費の減</p> <p>② 業務委託費に係る外周植木伐採等の事務費の増</p>

令和4年度事業計画

※第4次地域福祉推進計画の体系に位置づけられた活動項目ごとに、事業計画を記載しています。

1	地域に根ざす施設運営、サービス提供	活動項目	3-4
(1)	施設利用者への地域における生活支援体制の構築	取組項目	①
<p>・ 地域の高齢者の健康の増進や生きがいづくり、教養の向上の場を提供し、福祉の増進を図ります。利用者アンケートや日頃の相談などから、利用者や地域のニーズの把握に努め、出かけるきっかけづくりとなる講座等を開催することにより、閉じこもりや社会的孤立を防ぐとともに健康で明るい生活が送れるよう支援します。なお、市の事業見直しにより、令和4年度中に入浴事業を廃止します。</p> <p>【利用者への支援内容】</p> <ul style="list-style-type: none"> ・ 個人利用者(入浴事業・電磁治療器・マッサージ機・図書の貸出)への支援 ・ 趣味の会への支援(25グループ) ・ 健康講座、相談 (年8回) ・ 高齢者に役立つ勉強会 (年6回) ・ 自治会と共同で消防訓練を実施 			
(2)	地域の福祉拠点としての取組み	取組項目	②
<p>・ 日常生活での困りごとの相談ができる福祉拠点としての役割を果たせるよう、関係機関との調整を行いながら地域住民の拠り所として開かれた施設運営に努めます。</p>			
(3)	福祉施設機能の積極的活用	取組項目	③
<p>・ 施設スペースを活用して、趣味の会活動の成果の発表や地域住民との交流の場を提供します。</p> <ul style="list-style-type: none"> ・ 和・輪・笑まつりの開催 			

H2	老人福祉センター	予算科目	緑台老人福祉センター
----	----------	------	------------

(単位:千円)

事業概要
<p>老人福祉法や川西市条例に従い、60歳以上の市内在住の高齢者を対象に、健康に関する教室や趣味の会への活動支援を行います。</p> <p>そして、高齢者の健康の増進、教養の向上を図り、設置目的に沿った運営を行います。</p>

	令和3年度	令和4年度	増減
(収 入)	25,839	26,567	728
受託金収入	25,835	26,563	728
その他	4	4	0
(支 出)	25,839	26,567	728
人件費	9,451	10,303	852
事業費	10,174	10,144	△ 30
事務費	6,214	5,988	△ 226
その他	0	132	132

令和4年度における事業実施方針
<p>① 利用者が希望される内容の講座を実施し、高齢者の健康の増進、教養の向上を図ります。</p> <p>② 地域福祉活動の拠点として、コミュニティや自治会、地区福祉委員会等と連携し、施設運営に取り組みます。</p> <p>③ 趣味の会の活動展や施設内の掲示板で講座や活動グループを紹介し、福祉施設としての機能が積極的に活用されるよう取り組みます。</p> <p>④ 入浴事業につきましては、市の事業見直しの結果、本年度中に事業を廃止します。</p>

当期資金収支差額	0	0	0
前期末資金収支残高	4,092	4,092	0
当期末支払資金残高	4,092	4,092	0

主な増減理由
<p>① 職員配置の変更等による人件費の増</p> <p>② 修繕費支出の減</p>

令和4年度事業計画

※第4次地域福祉推進計画の体系に位置づけられた活動項目ごとに、事業計画を記載しています。

1	地域に根ざす施設運営、サービス提供	活動項目	3-4
(1)	施設利用者への地域における生活支援体制の構築	取組項目	①
<p>・ 施設を利用される方々のニーズを把握し、利用者の支援を通じて心身機能の向上を図るとともに、閉じこもりや社会的孤立を防ぎ社会参加を図っていきます。生活相談、健康体操・各種講座の開催、趣味の会の活動、入浴サービス、囲碁、将棋、電位治療器、マッサージ機、機能回復コーナー、図書室等の提供等を通じて高齢者の健康と生きがいづくりを支援します。</p> <p>【利用者への支援内容】</p> <ul style="list-style-type: none"> ・ 入浴事業や電位治療器、マッサージ機、血圧計、図書室の提供を通じての個人利用者への支援 ・ 趣味の会への支援(14グループ) ・ 喫茶コーナーの提供 ・ 健康体操教室(月1回) ・ 各種講座の開催(年4回) ・ 趣味の会活動展 			
(2)	地域の福祉拠点としての取組み	取組項目	②
<p>・ 日常生活における心配ごとなどが、気軽に相談できる窓口となり、関係者や関係機関と連携し地域住民を支える施設運営に取り組みます。</p>			
(3)	福祉施設機能の積極的活用	取組項目	③
<p>・ 施設内のスペースを活用して、利用者の方々が培ってこられた知識や経験、趣味などを発表する機会を提供し、地域住民の交流や相互啓発に取り組みます。</p>			

H3	老人福祉センター	予算科目	久代老人福祉センター
----	----------	------	------------

(単位:千円)

事業概要
<p>市内在住の60歳以上の方を対象に、健康の増進や教養の向上を目的として、「憩いの場」や趣味の会の「活動拠点」としての機能を老人福祉センターB型業務として提供しています。児童センターと併設している利点を活かして、高齢者と子ども、その保護者等による世代間交流事業を実施し、地域住民同志のつながりを大切にする取り組みを行います。</p>

	令和3年度	令和4年度	増減
(収 入)	14,707	11,377	△ 3,330
受託金収入	14,695	11,365	△ 3,330
その他	12	12	0
(支 出)	14,707	11,377	△ 3,330
人件費	11,832	8,322	△ 3,510
事業費	1,154	1,131	△ 23
事務費	1,721	1,846	125
その他	0	78	78

令和4年度における事業実施方針
<p>① 高齢者が社会的に孤立することなく、地域の人たちとのふれあいを深め、趣味活動等を通じて、生きがいや楽しみが得られるよう支援します。</p> <p>② 趣味の会グループへの活動支援を継続するとともに、利用者の要望に応える魅力ある講座の開催などに取り組みます。</p> <p>③ 老人福祉センターの周知に努め、地域に開かれた福祉拠点となるように取り組みます。</p> <p>④ ホームページや広報などで主催事業や趣味の会などのグループ活動を紹介します。</p>

当期資金収支差額	0	0	0
前期末資金収支残高	1,662	1,662	0
当期末支払資金残高	1,662	1,662	0

主な増減理由
<p>① 職員配置の変更等による人件費の減</p> <p>② 小規模修繕による事務費の増</p>

令和4年度事業計画

※第4次地域福祉推進計画の体系に位置づけられた活動項目ごとに、事業計画を記載しています。

1	地域に根ざす施設運営、サービス提供	活動項目	3-4
(1)	施設利用者への地域における生活支援体制の構築	取組項目	①
<p>・ 地域の高齢者の方々のニーズを把握し、心身機能の向上を図ることで、閉じこもりや社会的孤立を防ぎ、社会参加を図っていきます。利用者の要望を取り入れ、講座の開催や趣味の会への支援、電磁治療器・マッサージ機・図書の貸出等を通じて高齢者の生きがいづくりを支えます。</p> <p>【利用者への支援内容】</p> <ul style="list-style-type: none"> ・ 個人利用者(電磁治療器・マッサージ機利用者等)への支援 ・ 趣味の会への支援(18グループ) ・ 児童クラブの指導(囲碁クラブ)など世代間交流事業 ・ 定期講座、教養講座(シニア・ピラティス 年18回、いきいき歌声講座 年12回) ・ 健康相談(健康体操 月1回) 			
(2)	地域の福祉拠点としての取組み	取組項目	②
<p>・ 日常生活での困りごとの相談ができる身近な窓口として、福祉拠点の役割を果たします。そして関係機関との連絡調整を行いながら、地域住民の拠り所として開かれた施設の運営に取り組みます。</p>			
(3)	福祉施設機能の積極的活用	取組項目	③
<p>・ 施設スペースを活用して、利用者の方々が培ってこられた経験や趣味を発表する機会を提供し、地域住民の交流や相互啓発に取り組むとともに、ホームページ・広報などで、講座や活動グループの周知に努めます。</p>			

I1	子育て支援事業	予算科目	久代児童センター
----	---------	------	----------

(単位:千円)

事業概要
<p>市内の18歳未満の子どもを対象とし、健全な遊びを通じて子どもの心身を育成し情操を豊かにできるよう支援を行うとともに交流の場を通して様々な相談や子育て支援に取り組みます。</p> <p>また、老人福祉センター併設の特徴を活かし、高齢者と児童、乳幼児や保護者との世代間の交流を深めます。</p>

	令和3年度	令和4年度	増減
(収 入)	15,428	20,064	4,636
受託収入	15,395	20,031	4,636
その他	33	33	0
(支 出)	15,428	20,064	4,636
人件費	12,019	16,419	4,400
事業費	1,633	1,698	65
事務費	1,776	1,854	78
その他	0	93	93

令和4年度における事業実施方針
<p>① 児童館ガイドラインによる児童館の特性とされている施設の拠点性・多機能性・地域性という役割を果たします。</p> <p>② 保護者との信頼関係を築き、子育ての悩みなど気軽に相談できる場をつくり支援します。</p> <p>③ 乳幼児や児童の事業や行事への相互参加を通して、高齢者との世代間交流を進めます。</p> <p>④ LINE、ホームページ、市広報を活用し、事業や行事の開催や活動内容を紹介します。</p> <p>⑤ 子育て拠点連絡会を通して、各拠点との情報交換を行うことでより充実した子育て支援事業ができるよう取り組みます。また、市内の関連施設との合同事業を実施し、児童センターの周知を図ります。</p>

当期資金収支差額	0	0	0
前期末資金収支残高	1,694	1,694	0
当期末支払資金残高	1,694	1,694	0

主な増減理由
<p>① 職員配置の変更等による人件費の増</p> <p>② 感染症予防対策物品購入による事業費の増</p>

令和4年度事業計画

※第4次地域福祉推進計画の体系に位置づけられた活動項目ごとに、事業計画を記載しています。

1	地域に根ざす施設運営、サービス提供	活動項目	3-4
(1)	施設利用者への地域における生活支援体制の構築	取組項目	①
<p>・ 事業を通じて、乳幼児から高校生、保護者や高齢者、地域住民やボランティアなどとの交流の場をつくり、施設利用者を地域で支える関係づくりに取り組みます。</p> <p>また、老人福祉センター併設の特徴を活かし、高齢者と子ども、保護者との世代間の交流を深めます。</p> <p>【利用者への支援内容】</p> <ul style="list-style-type: none"> ・ 幼児(赤ちゃん交流会(年18回)・いっしょにあそぼう!(年14回)・のびのびクラブ(年17回)・パパと遊ぼう(年3回)等) ・ 児童(工作教室・囲碁クラブ等(年3回)) ・ 母親(母親リフレッシュ講座等(年2回)) ・ その他の行事等の実施(夏まつり、敬老のつどい、ハロウィン、クリスマス会等) 			

(2)	地域の福祉拠点としての取組み	取組項目 ②
<ul style="list-style-type: none"> ・ プレイルームの利用や事業などを通じて、子育ての悩みなど気軽に相談できるよう保護者との信頼関係を築きます。また、必要に応じて関係機関などへ繋ぎ、保護者からのニーズに対応できるよう支援します。 		
(3)	福祉施設機能の積極的活用	取組項目 ③
<ul style="list-style-type: none"> ・ 夏まつりや、ミニコンサートなど地域の方が気軽に参加できるような行事を開催します。 ・ トライやるウィークや大学生等のボランティア体験などの受け入れ、高校生のインターンシップなどを通じて社会参加ができるよう努めます。 ・ 川西児童館と共催事業を通して連携することにより、地域の保護者へ双方の施設を知ってもらい気軽に利用してもらえよう取り組みます。 		

12	子育て支援事業	予算科目	ファミリーサポートセンター事業
----	---------	------	-----------------

(単位:千円)

事業概要
「子育ての応援をしてほしい(依頼会員)」、「子育ての応援をしたい(協力会員)」、「子育ての応援をしてほしいし、応援もしたい(両方会員)」という人が会員に登録し、保育所への送迎や学童終了後の預かり等、地域の中での子育て援助活動に取り組んでいます。

	令和3年度	令和4年度	増減
(収入)	8,150	8,163	13
受託金収入	8,150	8,163	13
(支出)	8,150	8,163	13
人件費	6,224	6,289	65
事業費	1,036	514	△ 522
事務費	855	1,228	373
その他	35	132	97

令和4年度における事業実施方針
<p>① コミュニティワーカーやボランティアコーディネーター、市の関連部署と連携し、地域の関係機関や団体等とのネットワークを深め、会員(特に協力会員)の拡充に努めます。</p> <p>② 地域における会員同士の交流が促進され、つながりが深まるよう交流会や講習会などの開催を通して、安全安心の子育て支援事業に努めます。</p> <p>③ 社協LINEなどのSNSを使つての情報発信や、啓発グッズ作成など啓発活動の推進に努めます。</p>

当期資金収支差額	0	0	0
前期末資金収支残高	0	0	0
当期末支払資金残高	0	0	0

主な増減理由
① 広報に係る費目変更による科目変更による事業費の減と事務費の増

令和4年度事業計画

※第4次地域福祉推進計画の体系に位置づけられた活動項目ごとに、事業計画を記載しています。

1	各活動における人材発掘と育成	活動項目	2-1
(1)	幅広い世代が活動できる場づくり	取組項目	③
<ul style="list-style-type: none"> 地域の関係機関や団体等への説明会の開催や各種イベント等の企画・参画を通して、ファミリーサポートセンターの会員(特に協力会員)の拡充につながるよう新たな人材の発掘に取り組みます。また、外部講師による研修会や会員同士の座談会を通じて、幅広く会員の資質向上にも取り組みます。 			

2	福祉情報の受発信	活動項目	2-2
(1)	ホームページや広報紙、情報紙などの充実	取組項目	③
<ul style="list-style-type: none"> これまでつながりのなかった新たな層へ周知を図るために、パンフレットやファミサポ通信(情報紙)等の活用に加え、社協LINEの他、SNSの活用にも努めるなど、子育て支援に関する情報の発信に努めます。また、サブリーダーとの連携を深め、啓発グッズやPR動画等を製作し、子育て世代にとってファミリーサポートセンターを身近に感じられるよう取り組みます。 			

3	ほっとかない、あきらめない支援の強化	活動項目	3-2
(1)	社会的孤立などの課題の対応	取組項目	④
<ul style="list-style-type: none"> 既存の制度やサービスでは充足できない子育てに関するニーズや複合的課題に対し、法人内や個別支援、または相談支援を担う機関と連携しながら、ファミリーサポートセンターならではの支援につながるよう、必要に応じてアドバイザーが事前打ち合わせに参画し、きめ細やかな調整やサポートに努めます。 			

4	専門機関・団体との連携、ネットワークの強化	活動項目	3-3
(1)	顔の見えるつながりづくりの推進	取組項目	①
<ul style="list-style-type: none"> サポートや各種イベント等を通して、教育やまちづくり、NPO、企業等との連携・協働を広げていきます。さらに、コミュニティワーカーやボランティアコーディネーター、市の関連部署との協働を通して、地域や会員とつながり合えるよう、ネットワークの拡充に取り組みます。 			

令和4年度

社会福祉法人川西市社会福祉協議会

社会福祉事業区分

資金収支予算書

令和4年度 社会福祉法人川西市社会福祉協議会 社会福祉事業区分 資金収支予算総括表

社会福祉事業区分

(単位：千円)

	収入の内訳			収入合計 ①+②+③	支出の内訳				支出合計 ④+⑤+⑥+⑦	当期資金 収支差額合計 収入-支出	前 期 末 支 払 資 金 残 高	当 期 末 支 払 資 金 残 高
	事業活動収入	施設整備等収入	その他の活動収入		事業活動支出	施設整備等支出	その他の活動支出	予備費支出				
	①	②	③		④	⑤	⑥	⑦				
A 法人運営事業拠点区分	77,106	0	3,335	80,441	71,587	1,191	8,669	0	81,447	△ 1,006	1,006	0
B 地域福祉事業拠点区分	135,892	0	103,413	239,305	144,351	639	96,958	5,263	247,211	△ 7,906	8,619	713
B1 地域福祉活動推進事業サービス区分	36,961	0	8,099	45,060	43,512	281	2,000	0	45,793	△ 733	1,222	489
B2 ボランティア活動センター事業サービス区分	8,944	0	374	9,318	9,119	94	105	0	9,318	0	224	224
B3 日常生活自立支援事業サービス区分	3,299	0	150	3,449	3,449	0	0	0	3,449	0	0	0
B4 成年後見支援センター事業サービス区分	28,966	0	114	29,080	28,932	148	0	0	29,080	0	0	0
B5 民生委員児童委員協議会連合会事業サービス区分	10,554	0	0	10,554	10,516	38	0	0	10,554	0	0	0
B6 共同募金事業サービス区分	17,678	0	0	17,678	17,678	0	0	0	17,678	0	0	0
B7 基金事業サービス区分	663	0	93,392	94,055	904	0	93,530	5,163	99,597	△ 5,542	5,542	0
B8 資金貸付事業サービス区分	9,034	0	0	9,034	8,995	39	0	0	9,034	0	0	0
B9 善意銀行事業サービス区分	1,501	0	1,284	2,785	3,566	0	750	100	4,416	△ 1,631	1,631	0
B10 包括的支援体制構築事業サービス区分	18,292	0	0	18,292	17,680	39	573	0	18,292	0	0	0
C すこやかサービスセンター拠点区分	32,808	0	1,747	34,555	35,877	218	1,747	0	37,842	△ 3,287	9,069	5,782
C1 介護保険事業サービス区分	12,688	0	0	12,688	13,259	167	0	0	13,426	△ 738	4,921	4,183
C2 障害者総合支援事業サービス区分	17,715	0	1,210	18,925	19,692	35	1,747	0	21,474	△ 2,549	4,148	1,599
C3 地域生活支援事業サービス区分	2,405	0	537	2,942	2,926	16	0	0	2,942	0	0	0
小 計	245,806	0	108,495	354,301	251,815	2,048	107,374	5,263	366,500	△ 12,199	18,694	6,495

(単位：千円)

	収入の内訳			収入合計 ①+②+③	支出の内訳				支出合計 ④+⑤+⑥+⑦	当期資金 収支差額合計 収入-支出	前 期 末 支 払 資 金 残 高	当 期 末 支 払 資 金 残 高
	事業活動収入	施設整備等収入	その他の活動収入		事業活動支出	施設整備等支出	その他の活動支出	予備費支出				
	①	②	③		④	⑤	⑥	⑦				
D 障がい者基幹相談支援センター拠点区分	44,010	0	0	44,010	43,732	278	0	0	44,010	0	16	16
E1 小戸作業所拠点区分	134,530	0	0	134,530	134,342	188	0	0	134,530	0	4,898	4,898
E2 川西作業所拠点区分	54,848	0	0	54,848	54,698	150	0	0	54,848	0	727	727
E3 ひまわり荘拠点区分	75,424	0	0	75,424	75,264	160	0	0	75,424	0	7,594	7,594
F1 川西さくら園拠点区分	223,746	0	150	223,896	218,600	953	4,343	0	223,896	0	16,876	16,876
F2 さくらんぼ拠点区分	33,156	0	3,776	36,932	36,771	161	0	0	36,932	0	0	0
G 満寿荘拠点区分	186,090	0	0	186,090	185,794	296	0	0	186,090	0	18,889	18,889
H1 一の鳥居老人福祉センター拠点区分	18,092	0	0	18,092	17,970	122	0	0	18,092	0	3,348	3,348
H2 緑台老人福祉センター拠点区分	26,567	0	0	26,567	26,441	126	0	0	26,567	0	4,092	4,092
H3 久代老人福祉センター拠点区分	11,377	0	0	11,377	11,303	74	0	0	11,377	0	1,662	1,662
I1 久代児童センター拠点区分	20,064	0	0	20,064	19,976	88	0	0	20,064	0	1,694	1,694
I2 ファミリーサポートセンター事業拠点区分	8,163	0	0	8,163	8,042	121	0	0	8,163	0	0	0
小 計	836,067	0	3,926	839,993	832,933	2,717	4,343	0	839,993	0	59,796	59,796
合 計	1,081,873	0	112,421	1,194,294	1,084,748	4,765	111,717	5,263	1,206,493	△ 12,199	78,490	66,291

上記の額には、拠点区分間繰入金収入・支出 9,642千円、サービス区分間繰入金収入・支出 2,712千円が含まれています。

令和4年度 社会福祉法人川西市社会福祉協議会 社会福祉事業区分 資金収支予算

(単位：千円)

	収入	科 目	前年度予算額	当初予算額	増 減	備 考
		大 中 小				
事業活動による収支	収入	会費収入	7,550	6,500	△ 1,050	
		社協会員会費収入	7,550	6,500	△ 1,050	
		寄附金収入	1,611	1,611	0	
		寄附金収入	1,600	1,600	0	
		善意銀行一般寄附金収入	1,200	1,200	0	
		善意銀行指定寄附金収入	300	300	0	
		ボランティア基金寄附金収入	100	100	0	
		経常経費寄附金収入	11	11	0	
		経常経費補助金収入	149,820	119,012	△ 30,808	
		市補助金収入	129,321	97,928	△ 31,393	
		社会福祉協議会補助金収入	121,181	89,804	△ 31,377	
		ボランティア活動支援事業補助金収入	7,789	7,724	△ 65	
		市民後見活動推進事業補助金収入	351	400	49	
		県社協補助金収入	3,110	3,406	296	
		ボランティア災害共済事務補助金収入	76	66	△ 10	
		ボランティア活動支援事業補助金収入	1,000	1,000	0	
		生活福祉資金相談体制整備事業補助金収入	2,034	2,340	306	
		共同募金配分金収入	17,389	17,678	289	
		一般募金配分金収入	6,688	6,057	△ 631	
		歳末たすけあい配分金収入	10,701	11,621	920	
		受託金収入	453,881	470,488	16,607	
		県受託金収入	3,019	3,019	0	
		障害児等療育支援事業受託金収入	3,019	3,019	0	
		市受託金収入	432,378	442,869	10,491	
		指定管理料受託金収入	316,389	313,397	△ 2,992	
		短期入所事業受託金収入	377	377	0	
		障がい者基幹相談支援センター受託金収入	37,427	35,588	△ 1,839	
		成年後見センター事業受託金収入	28,250	28,566	316	
		障がい者虐待防止センター事業受託金収入	10,124	7,523	△ 2,601	
		民生委員児童委員協議会連合会事業受託金収入	10,599	10,554	△ 45	
		生活支援体制整備事業受託金収入	13,405	20,409	7,004	
		ファミリーサポートセンター事業受託金収入	8,150	8,163	13	
		包括的支援体制構築事業受託金収入	7,657	18,292	10,635	
		県社協受託金収入	2,530	6,746	4,216	
		日常生活自立支援事業受託金収入	2,432	3,149	717	
		生活福祉資金貸付事業受託金収入	98	3,597	3,499	
		訪問介護受託金収入	15,954	17,854	1,900	
		訪問介護受託金収入	15,954	17,854	1,900	
		事業収入	267	377	110	
		利用料収入	267	377	110	
		負担金収入	19	25	6	
		負担金収入	19	25	6	
		ボランティア講座負担金収入	19	25	6	
		介護保険事業収入	38,475	41,332	2,857	
		居宅介護料収入(介護報酬収入)	31,230	34,249	3,019	
	介護報酬収入	30,028	32,993	2,965		

(単位：千円)

	科 目	前年度予算額	当初予算額	増 減	備 考
	大 中 小				
	介護予防報酬収入	1,202	1,256	54	
	居宅介護料収入(利用者負担金収入)	3,473	3,806	333	
	介護負担金収入(公費)	101	167	66	
	介護負担金収入(一般)	3,239	3,500	261	
	介護予防負担金収入(一般)	133	139	6	
	介護予防・日常生活支援総合事業収入	3,770	3,275	△ 495	
	事業費収入	3,074	2,936	△ 138	
	事業負担金収入(公費)	354	12	△ 342	
	事業負担金収入(一般)	342	327	△ 15	
	利用者等利用料収入	1	1	0	
	その他利用料収入	1	1	0	
	その他の事業収入	1	1	0	
	補助金事業収入	1	1	0	
	老人福祉事業収入	85,987	78,357	△ 7,630	
	措置事業収入	85,987	78,357	△ 7,630	
	事務費収入	58,466	53,509	△ 4,957	
	事業費収入	27,521	24,848	△ 2,673	
	就労支援事業収入	14,908	16,558	1,650	
	受託加工事業収入	14,850	16,500	1,650	
	雑事業収入	58	58	0	
	障害福祉サービス等事業収入	330,684	345,137	14,453	
	自立支援給付費収入	164,560	159,029	△ 5,531	
	介護給付費収入	109,777	85,951	△ 23,826	
	居宅介護給付費収入	0	10,234	10,234	
	視覚障害者が「介」介護給付費収入	0	7,100	7,100	
	全身性が「介」介護給付費収入	0	2,400	2,400	
	訓練等給付費収入	53,783	52,380	△ 1,403	
	計画相談支援給付費収入	763	68	△ 695	
	地域相談支援給付費収入	237	896	659	
	障害児施設給付費収入	157,370	177,406	20,036	
	障害児通所給付費収入	134,129	150,707	16,578	
	保育所等訪問支援給付費収入	1,062	1,073	11	
	障害児相談支援給付費収入	21,967	25,413	3,446	
	居宅訪問型児童発達支援給付費収入	212	213	1	
	利用者負担金収入	8,637	8,585	△ 52	
	居宅介護利用者負担金収入	307	284	△ 23	
	視覚障害者が「介」利用者負担金収入	0	94	94	
	障害児通所利用者負担金収入	4,341	4,435	94	
	生活介護利用者負担金収入	2,129	2,034	△ 95	
	就労支援利用者負担金収入	1,860	1,738	△ 122	
	特定費用等収入	115	115	0	
	その他の事業収入	2	2	0	
	その他の事業収入	2	2	0	
	受取利息配当金収入	686	681	△ 5	
	その他の収入	1,923	1,795	△ 128	
	受入研修費収入	300	300	0	
	利用者等外給食費収入	1,138	1,143	5	
	雑収入	485	352	△ 133	

(単位：千円)

	科 目	前年度予算額	当初予算額	増 減	備 考
	雑収入	485	352	△ 133	
	事業活動収入計(1)	1,085,811	1,081,873	△ 3,938	
事業活動による収支	支出				
	人件費支出	831,771	823,249	△ 8,522	
	役員報酬支出	6,097	6,044	△ 53	
	職員給料支出	373,161	370,786	△ 2,375	
	職員賞与支出	117,063	111,489	△ 5,574	
	非常勤職員給与支出	200,266	208,667	8,401	
	派遣職員費支出	4,987	6,279	1,292	
	派遣会社職員費支出	4,987	6,279	1,292	
	退職給付支出	28,954	16,813	△ 12,141	
	法定福利費支出	101,243	103,171	1,928	
	事業費支出	128,758	126,343	△ 2,415	
	諸謝金支出	11,080	11,002	△ 78	
	旅費交通費支出	961	1,020	59	
	消耗器具備品費支出	5,645	6,724	1,079	
	印刷製本費支出	4,117	794	△ 3,323	
	水道光熱費支出	41,209	41,582	373	
	燃料費支出	43	58	15	
	車両費支出	3,383	3,568	185	
	修繕費支出	792	262	△ 530	
	通信運搬費支出	1,013	763	△ 250	
	会議費支出	155	118	△ 37	
	広報費支出	0	1,513	1,513	
	業務委託費支出	589	718	129	
	手数料支出	359	230	△ 129	
	保険料支出	2,086	2,065	△ 21	
	賃借料支出	13,035	12,772	△ 263	
	給付金支出	5,129	5,062	△ 67	
	歳末たすけあい給付金支出	2,099	1,222	△ 877	
	善意銀行給付金支出	2,130	2,940	810	
	谷口交通遺児給付金支出	900	900	0	
	返還金支出	4,278	3,876	△ 402	
	租税公課支出	4	5	1	
	保守料支出	295	274	△ 21	
	給食費支出	23,124	22,792	△ 332	
	保健衛生費支出	3,196	3,170	△ 26	
	被服費支出	90	90	0	
	教養娯楽費支出	1,703	1,655	△ 48	
	日用品費支出	959	965	6	
	保育材料費支出	509	509	0	
	本人支給金支出	3,791	3,561	△ 230	
	葬祭費支出	206	212	6	
	共済費支出	609	585	△ 24	
雑支出	398	398	0		
事務費支出	101,757	103,048	1,291		
福利厚生費支出	3,320	3,622	302		
職員被服費支出	267	267	0		
諸謝金支出	112	112	0		

(単位：千円)

		科 目	前年度予算額	当初予算額	増 減	備 考
		大 中 小				
		旅費交通費支出	2,388	2,117	△ 271	
		研修研究費支出	702	835	133	
		事務消耗品費支出	2,995	3,096	101	
		印刷製本費支出	302	471	169	
		水道光熱費支出	1,389	1,401	12	
		燃料費支出	3	3	0	
		車輛費支出	128	131	3	
		修繕費支出	5,263	6,562	1,299	
		通信運搬費支出	5,246	4,557	△ 689	
		会議費支出	51	49	△ 2	
		広報費支出	202	1,587	1,385	
		業務委託費支出	47,125	48,773	1,648	
		手数料支出	1,159	1,085	△ 74	
		保険料支出	1,631	1,590	△ 41	
		賃借料支出	13,086	11,231	△ 1,855	
		租税公課支出	3,335	3,366	31	
		保守料支出	12,371	11,503	△ 868	
		渉外費支出	80	80	0	
		諸会費支出	339	339	0	
		雑支出	263	271	8	
		就労支援事業支出	14,908	16,558	1,650	
		就労支援事業販売原価支出	14,908	16,558	1,650	
		就労支援事業費支出	14,908	16,558	1,650	
		分担金支出	59	59	0	
		分担金支出	59	59	0	
		助成金支出	12,767	13,322	555	
		助成金支出	12,767	13,322	555	
		助成金支出	9,176	8,540	△ 636	
		善意銀行一般助成金支出	531	526	△ 5	
		善意銀行指定助成金支出	200	100	△ 100	
		歳末たすけあい助成金支出	2,860	4,156	1,296	
		負担金支出	749	751	2	
		負担金支出	749	751	2	
		県社協会費負担金支出	749	751	2	
		支払利息支出	110	294	184	
		その他の支出	1,117	1,122	5	
		利用者等外給食費支出	1,117	1,122	5	
		流動資産評価損等による資金減少額	2	2	0	
		徴収不能額	2	2	0	
		事業活動支出計(2)	1,091,998	1,084,748	△ 7,250	
		事業活動資金収支差額(3)=(1)-(2)	△ 6,187	△ 2,875	3,312	
取	支	固定資産取得支出	366	541	175	
施	出	器具及び備品取得支出	366	541	175	
支		ファイナンス・リース債務の返済支出	420	4,224	3,804	
整		施設整備等支出計(5)	786	4,765	3,979	
備		施設整備等資金収支差額(6)=(4)-(5)	△ 786	△ 4,765	△ 3,979	
等	取	投資有価証券売却収入	2,000	3,000	1,000	
に	入	基金積立資産取崩収入	20,014	63,014	43,000	
よ						
る						
の						

(単位：千円)

	科 目	前年度予算額	当初予算額	増 減	備 考
の活動による収支	田中福祉基金積立資産取崩収入	20,000	13,000	△ 7,000	
	谷口交通遺児基金積立資産取崩収入	14	50,014	50,000	
	積立資産取崩収入	2,749	34,053	31,304	
	社協財政調整積立資産取崩収入	2,062	184	△ 1,878	
	善意銀行財政調整積立資産取崩収入	0	1,284	1,284	
	一井基金積立資産取崩収入	686	30,378	29,692	
	ひだまり基金積立資産取崩収入	0	2,206	2,206	
	職員研修積立資産取崩収入	1	1	0	
	拠点区分間繰入金収入	11,127	9,642	△ 1,485	
	サービス区分間繰入金収入	2,817	2,712	△ 105	
	その他の活動収入計(7)	38,707	112,421	73,714	
支出	投資有価証券取得支出	2,001	3,001	1,000	
	基金積立資産支出	20,119	63,119	43,000	
	田中福祉基金積立資産支出	20,000	13,000	△ 7,000	
	ボランティア基金積立資産支出	105	105	0	
	谷口交通遺児基金積立資産支出	14	50,014	50,000	
	積立資産支出	162	32,103	31,941	
	社協財政調整積立資産支出	1	1	0	
	善意銀行財政調整積立資産支出	60	1	△ 59	
	記念事業積立資産支出	101	101	0	
	一井基金積立資産支出	0	30,000	30,000	
	ひだまり基金積立資産支出	0	2,000	2,000	
	拠点区分間繰入金支出	11,127	9,642	△ 1,485	
	サービス区分間繰入金支出	2,817	2,712	△ 105	
	その他の活動による支出	1,106	1,140	34	
	退職手当積立基金預け金支出	1,106	1,140	34	
	その他の活動支出計(8)	37,332	111,717	74,385	
その他の活動資金収支差額(9)=(7)-(8)	1,375	704	△ 671		
予備費支出(10)	5,402	5,263	△ 139		
当期資金収支差額合計(11)=(3)+(6)+(9)-(10)		△ 11,000	△ 12,199	△ 1,199	
前期末支払資金残高(12)		77,299	78,490	1,191	
当期末支払資金残高(11)+(12)		66,299	66,291	△ 8	

令和4年度 社会福祉法人川西市社会福祉協議会 社会福祉事業区分 資金収支予算内訳表

法人運営事業 拠点区分

(収入の部)

(単位：千円)

大区分	中区分	小区分	前年度	本年度	比較	説明
会費収入	社協会員会費収入		7,550	6,500	△ 1,050	会員会費収入 6,500
寄附金収入	寄附金収入	寄附金収入	0	0	0	寄附金 0
経常経費補助金収入 70,290	市補助金収入	社会福祉協議会補助金収入	88,373	70,290	△ 18,083	川西市補助金 70,290
事業収入	利用料収入		100	126	26	介護用具等利用料収入 126
受取利息配当金収入	受取利息配当金収入	受取利息配当金収入	1	1	0	受取利息配当金 1
その他の収入 189	受入研修費収入		50	50	0	実習受入費 50
	雑収入		219	139	△ 80	コピ-使用料等 139
(事業活動収入計)			96,293	77,106	△ 19,187	
投資有価証券売却収入			2,000	3,000	1,000	公債買い換えに伴う売却 3,000
積立資産取崩収入 185	社協財政調整積立資産取崩収入		2,062	184	△ 1,878	財政調整積立金の取崩 184
	職員研修積立資産取崩収入		1	1	0	職員研修積立金の取崩 1
拠点区分間繰入金収入	拠点区分間繰入金収入		50	150	100	善意銀行社協払出の繰入 50
						善意銀行社協指定預託金の繰入 100
(その他の活動収入計)			4,113	3,335	△ 778	
合計			100,406	80,441	△ 19,965	

(支出の部)

(単位：千円)

大区分	中区分	小区分	前年度	本年度	比較	説明	
人件費支出 65,957	役員報酬支出		6,097	6,044	△ 53	役員報酬 6,044	
	職員給料支出		33,464	29,892	△ 3,572	職員 3名分 18,560 再雇用職員 1名分 2,124 地域手当 2,246 扶養手当 180 通勤手当 756 住居手当 516 管理職手当 1,317 管理職員特別勤務手当 72 時間外勤務手当 3,551 キャリアアップ差額 570	
		職員賞与支出		11,415	9,086	△ 2,329	期末勤勉手当 9,086
		非常勤職員給与支出		2,747	2,756	9	臨時職員 1名分 2,276 産業医 480

(単位：千円)

大区分	中区分	小区分	前年度	本年度	比較	説明	
	退職給付支出		23,023	10,884	△ 12,139	退職手当掛金 6名分 退職手当 2名分	713 10,171
	法定福利費支出		7,977	7,295	△ 682	社会保険料	7,295
事業費支出 815	諸謝金支出		178	178	0	講師謝礼	178
	旅費交通費支出		3	11	8	講師交通費	11
	消耗器具備品費支出		53	53	0	会員会費消耗品費等	53
	印刷製本費支出		281	250	△ 31	会員会費チラシ印刷代等	250
	車両費支出		65	19	△ 46	自動車修繕料等	19
	通信運搬費支出		20	28	8	送料等	28
	会議費支出		4	4	0	研修会賄い	4
	手数料支出		44	106	62	会員会費郵便振替手数料等	106
	保険料支出		30	30	0	自動車任意保険料	30
	賃借料支出		252	0	△ 252	自動車リース料等	0
	保健衛生費支出		115	106	△ 9	消毒液等	106
	共済費支出		20	20	0	理事・評議員等ボランティア共済費	20
	雑支出		10	10	0	その他事業雑費	10
事務費支出 3,940	福利厚生費支出		341	331	△ 10	職員健康診査料等 職員福利厚生費等	50 281
	諸謝金支出		79	79	0	苦情処理第三者委員他	79
	旅費交通費支出		64	60	△ 4	役職員旅費等	60
	研修研究費支出		91	227	136	研修会等参加負担金	227
	事務消耗品費支出		276	256	△ 20	事務用消耗品等	256
	印刷製本費支出		20	20	0	封筒印刷代等	20
	修繕費支出		30	30	0	事務用機器修繕料	30

(単位：千円)

大区分	中区分	小区分	前年度	本年度	比較	説明	
	通信運搬費支出		404	357	△ 47	電話料、送料	357
	会議費支出		24	22	△ 2	役員会等賄い	22
	広報費支出		0	66	66	LINE配信	66
	手数料支出		570	451	△ 119	メール、スケジュール管理ソフト使用料 適性検査手数料 その他	328 85 38
	保険料支出		179	171	△ 8	社協主催行事保険料等	171
	賃借料支出		1,311	615	△ 696	コピー機リース料等	615
	租税公課支出		130	133	3	印紙等	133
	保守料支出		997	977	△ 20	財務パソコンソフト等保守料	977
	渉外費支出		60	60	0	慶弔費、交際費等	60
	諸会費支出		25	25	0	会費	25
	雑支出		60	60	0	その他事務雑費	60
分担金支出	分担金支出		59	59	0	県社協分担金	59
負担金支出	負担金支出	県社協会費 負担金支出	749	751	2	県社協会費負担金	751
支払利息支出	支払利息支出		31	65	34	電話機ファイナンスリース支払利息	65
(事業活動支出計)			85,118	71,587	△ 19,711		
ファイナンスリース 債務の返済支出	ファイナンスリース 債務の返済支出		122	1,191	1,069	電話機ファイナンスリースの物件支払	1,191
(施設整備等支出計)			0	1,191	1,069		
投資有価証券 取得支出			2,001	3,001	1,000	有価証券償却原価法による償還金	3,001
積立資産支出 102	社協財政調整 積立資産支出		1	1	0	受取利息配当金の積立	1
	記念事業 積立資産支出		101	101	0	記念事業積立金	101
拠点区分間 繰入金支出			6,883	5,566	△ 1,317	地域福祉推進事業 ボランティア活動センター事業 成年後見支援センター事業 車いす利用料	5,214 138 114 100

(単位：千円)

大区分	中区分	小区分	前年度	本年度	比較	説明
(その他の活動支出計)			8,986	8,669	△ 317	
予備費支出			0	0	0	0
合 計			100,406	81,447	△ 18,959	
当期資金収支差額合計			0	△ 1,006	△ 1,006	
前期末支払資金残高			0	1,006	1,006	1,006
当期末支払資金残高			0	0	0	

地域福祉事業 拠点区分 / 地域福祉活動推進事業 サービス区分

(収入の部)

(単位：千円)

大区分	中区分	小区分	前年度	本年度	比較	説明
経常経費補助金収入	市補助金収入	社会福祉協議会補助金収入	29,748	16,417	△ 13,331	川西市補助金 16,417
受託金収入	市受託金収入	生活支援体制整備事業受託金収入	13,405	20,409	7,004	生活支援体制整備事業受託金 20,409
事業収入	利用料収入		8	101	93	一井サロン利用料 101
受取利息配当金収入			1	1	0	ひだまり基金受取利息配当金 1
その他の収入	雑収入	雑収入	130	33	△ 97	売電収入 33
(事業活動収入計)			43,292	36,961	△ 6,331	
積立資産取崩収入	ひだまり基金積立資産取崩収入		0	2,206	2,206	公債償還に伴う売却ひだまり基金の取崩 2,000 206
拠点区分間繰入金収入			6,080	5,314	△ 766	会員会費から繰入 5,214 会館建設積立金から繰入 0 車イス利用料収入 100
サービス区分間繰入金収入			882	579	△ 303	善意銀行から繰入 194 一井福祉基金から繰入 385
(その他の活動収入計)			6,962	8,099	1,137	
合計			50,254	45,060	△ 5,194	

(支出の部)

(単位：千円)

大区分	中区分	小区分	前年度	本年度	比較	説明
人件費支出 35,255	職員給料支出		23,339	19,391	△ 3,948	職員 5名分 13,451 地域手当 1,389 扶養手当 438 通勤手当 398 住居手当 672 管理職手当 0 管理職員特別勤務手当 0 時間外手当 3,043
	職員賞与支出		7,461	5,626	△ 1,835	期末勤勉手当 5,626
	非常勤職員給与支出		4,917	4,940	23	嘱託員 1名分 2,662 臨時職員 1名分 2,278
	退職給付支出		402	669	267	退職手当掛金 669
	法定福利費支出		5,647	4,629	△ 1,018	社会保険料 4,629
事業費支出 2,974	諸謝金支出		66	66	0	講師謝礼 66
	旅費交通費支出		5	5	0	訪問時駐車場代等 5

(単位：千円)

大区分	中区分	小区分	前年度	本年度	比較	説明	
	消耗器具備品費支出		428	317	△ 111	専門紙購読料等	317
	印刷製本費支出		985	379	△ 606	広報紙印刷、折込代等	379
	車輦費支出		228	210	△ 18	自動車点検代等	210
	修繕費支出		615	215	△ 400	福祉用具修理代等	215
	通信運搬費支出		26	122	96	電話料、送料	122
	会議費支出		22	20	△ 2	研修会賄い	20
	業務委託費支出		138	137	△ 1	警備代等	137
	手数料支出		9	9	0	手数料	9
	保険料支出		188	165	△ 23	自動車保険代等	165
	賃借料支出		371	744	373	自動車リース代等	744
	租税公課支出		3	4	1	収入印紙代	4
	保守料支出		33	17	△ 16	印刷機年間保守料	17
	保健衛生費支出		13	13	0	福祉用具消毒用品	13
	共済費支出		575	550	△ 25	ボランティア共済代	550
	雑支出		1	1	0	その他事業雑費	1
事務費支出 848	福利厚生費支出		81	83	2	職員健康診査料等 職員福利厚生費	47 36
	諸謝金支出		33	33	0	講師謝礼	33
	旅費交通費支出		10	19	9	出張旅費	19
	研修研究費支出		23	40	17	研修会等参加負担金	40
	事務消耗品費支出		21	37	16	事務消耗品等	37
	印刷製本費支出		0	99	99	印刷機インク代等	99
	水道光熱費支出		54	66	12	水道光熱費	66
	通信運搬費支出		53	72	19	郵送料等	72

(単位：千円)

大区分	中区分	小区分	前年度	本年度	比較	説明	
	会議費支出		6	6	0	会議費用	6
	保険料支出		6	8	2	ひょうご福祉サービス保障	8
	賃借料支出		454	347	△ 107	電話機リース料 パソコンリース料 サーバーリース料 財務会計リース料 セキュリティ対策リース料	0 321 0 0 26
	租税公課支出		20	20	0	収入印紙代	20
	保守料支出		110	18	△ 92	電話機保守料 セキュリティ対策費用	18 0
助成金支出	助成金支出	助成金支出	4,845	4,410	△ 435	地域福祉委員会会員会費配分金 まちの子育てひろば助成 民家管理運営助成 ひだまり基金助成	3,900 15 300 195
支払利息 支出	支払利息 支出		18	25	7	支払利息支出	25
(事業活動支出計)			51,206	43,512	△ 7,694		
ファイナンス・ リース債務の 返済支出	ファイナンス・リー ス債務の返済 支出		69	281	212	ファイナンスリースに伴う物件利息	281
(施設整備等支出)			69	281	212		
積立資産支出	ひだまり基金 積立資産支出		0	2,000	2,000	有価証券満期買換に伴う支出	2,000
その他の活動 による支出	退職手当積立基金 預け金支出		566	0	△ 566	退職積立金	0
(その他の活動支出計)			566	2,000	1,434		
予備費支出			0	0	0		0
合 計			51,841	45,793	△ 6,048		

当期資金収支差額合計	△ 1,587	△ 733	854	
------------	---------	-------	-----	--

前期末支払資金残高	1,587	1,222	△ 365	1,222
当期末支払資金残高	0	489	489	

地域福祉事業 拠点区分 / ボランティア活動センター事業 サービス区分

(収入の部)

(単位：千円)

大区分	中区分	小区分	前年度	本年度	比較	説明
寄附金収入	寄附金収入	ボランティア基金 寄附金収入	100	100	0	ボランティア基金寄付金 100
経常経費 補助金収入 8,790	市補助金収入	ボランティア 活動支援事業 補助金収入	7,789	7,724	△ 65	市補助金 7,724
	県社協 補助金収入 1,066	ボランティア 災害共済事務 補助金収入	76	66	△ 10	県社協助成金 66
		ボランティア 活動支援事業 補助金収入	1,000	1,000	0	県社協助成金 1,000
負担金収入	負担金収入	ボランティア講座 負担金収入	19	25	6	ボランティア講座負担金 25
受取利息 配当金収入			5	5	0	受取利息配当金 5
その他の収入	雑収入		32	24	△ 8	県社協ひょうごボランティア基金助成事業事務費 オープンカフェ参加費 24
(事業活動収入計)			9,021	8,944	△ 77	
拠点区分間 繰入金収入	拠点区分間 繰入金収入		149	138	△ 11	会員会費の繰入(法人運営事業) 138
サービス区分間 繰入金収入	サービス区分間 繰入金収入		236	236	0	善意銀行からの繰入(善意銀行事業) 105
						田中福祉基金からの繰入(基金事業) 131
(その他の活動収入計)			385	374	△ 11	
合計			9,406	9,318	△ 88	

(支出の部)

(単位：千円)

大区分	中区分	小区分	前年度	本年度	比較	説明
人件費支出 6,729	職員給料支出		2,706	2,729	23	職員 1名分 1,974 地域手当 198 扶養手当 0 通勤手当 0 住居手当 0 時間外勤務手当 557
		職員賞与支出	798	779	△ 19	期末勤勉手当 779
		非常勤職員 給与支出	2,267	2,236	△ 31	臨時職員 1名分 2,236
		退職給付支出	134	134	0	退職手当掛金 134
		法定福利費支出	883	851	△ 32	社会保険料 851

(単位：千円)

大区分	中区分	小区分	前年度	本年度	比較	説明
事業費支出 1,118	諸謝金支出		360	360	0	講師謝礼 360
	旅費交通費支出		186	209	23	講師交通費 209
	消耗器具備品費支出		7	7	0	ボランティア講座消耗品費等 7
	印刷製本費支出		1,050	105	△ 945	情報紙印刷代等 105
	車輛費支出		24	40	16	自動車点検代等 40
	通信運搬費支出		99	26	△ 73	送料等 26
	会議費支出		17	17	0	ボランティア講座賄い等 17
	業務委託費支出		60	60	0	ボランティア講座開催経費等 60
	手数料支出		2	2	0	車いす廃棄代 2
	保険料支出		11	11	0	任意保険料 11
	賃借料支出		96	99	3	自動車リース代等 99
	保守料支出		182	182	0	ボランティアシステムソフト保守料等 182
事務費支出 1,225	福利厚生費支出		17	18	1	職員健康診査料等 職員福利厚生費 12 6
	旅費交通費支出		25	21	△ 4	運営委員会費用弁償等 21
	研修研究費支出		5	5	0	研修会参加費 5
	事務消耗品費支出		76	78	2	コピーパフォーマンス料、新聞購読料等 78
	印刷製本費支出		0	37	37	封筒印刷代 37
	修繕費支出		5	37	32	ボランティア活動器材等修繕費等 37
	通信運搬費支出		6	6	0	電話料、送料 6
	会議費支出		6	6	0	運営委員会賄い等 6
	広報費支出		0	890	890	社協かわにし印刷代等 890
	保険料支出		4	4	0	社協あんしん保険代 4
	賃借料支出		153	96	△ 57	パソコンリース代等 96

(単位：千円)

大区分	中区分	小区分	前年度	本年度	比較	説明	明
	租税公課支出		9	9	0	消費税	9
	保守料支出		31	18	△ 13	電話機保守料(2台)	18
助成金支出	助成金支出	助成金支出	37	37	0	ボランティアグループ等助成金	37
支払利息支出	支払利息支出		7	10	3	電話機ファイナンス・リースに伴う支払利	10
(事業活動支出計)			9,263	9,119	△ 144		
ファイナンス・リース 債務の返済支出	ファイナンス・リース 債務の返済支出		28	94	66	電話機ファイナンス・リースに伴う物件利息等	94
(施設整備等支出計)			28	94	66		
基金積立資産支出	ボランティア基金 積立資産支出		105	105	0	公債買い換えに伴う購入等 ボランティア基金積立金 ボランティア基金預金利息	0 100 5
(その他の活動支出計)			105	105	0		
予備費支出			10	0	△ 10		0
合 計			9,406	9,318	△ 88		
当期資金収支差額合計			0	0	0		
前期末支払資金残高			224	224	0		224
当期末支払資金残高			224	224	0		

地域福祉事業 拠点区分 / 日常生活自立支援事業 サービス区分

(収入の部)

(単位：千円)

大区分	中区分	小区分	前年度	本年度	比較	説明
受託金収入	県社協受託金収入	日常生活自立支援事業受託金収入	2,432	3,149	717	県社協受託金 3,149 ※受託金は合計額から千円未満を切り捨てる (県補助金の考え方による)
事業収入	利用料収入		159	150	△ 9	日常生活自立支援事業利用料 150
(事業活動収入計)			2,591	3,299	708	
拠点区分間繰入金収入	拠点区分間繰入金収入		428	0	△ 428	会員会費の繰入(法人運営事業) 0
サービス区分間繰入金収入	サービス区分間繰入金収入		159	150	△ 9	善意銀行利用料補助(善意銀行事業) 150
(その他の活動収入計)			587	150	△ 437	
合 計			3,178	3,449	271	

(支出の部)

(単位：千円)

大区分	中区分	小区分	前年度	本年度	比較	説明
人件費支出 3,006	非常勤職員給与支出		2,729	2,887	158	臨時職員 1名分 751 パート生活支援員 8名分 2,136
	法定福利費支出		173	119	△ 54	社会保険料 119
事業費支出 435	消耗器具備品費支出		20	175	155	消耗品費 175
	保険料支出		26	30	4	賠償責任保険料代 0 自動車保険料代 30
	賃借料支出		220	220	0	軽自動車リース代等 220
	雑支出		10	10	0	駐車場代 10
事務費支出 8	旅費交通費支出		0	4	4	出張旅費 4
	保険料支出		0	3	3	ひょうご福祉サービス総合保険 3
	租税公課支出		0	1	1	収入印紙等 1
(事業活動支出計)			3,178	3,449	271	
予備費支出			0	0	0	0
合 計			3,178	3,449	271	

当期資金収支差額合計	0	0	0
前期末支払資金残高	0	0	0
当期末支払資金残高	0	0	0

地域福祉事業 拠点区分 / 成年後見支援センター事業 サービス区分

(収入の部)

(単位：千円)

大区分	中区分	小区分	前年度	本年度	比較	説明
経常経費補助金収入	市補助金収入	市民後見活動推進事業補助金収入	351	400	49	川西市補助金 400
受託金収入	市受託金収入	成年後見センター事業受託金収入	28,250	28,566	316	川西市受託金 28,566
(事業活動収入計)			28,601	28,966	365	
拠点区分間繰入金収入			114	114	0	社協会員会費収入 114
(事業活動収入計)			114	114	0	
合計			28,715	29,080	365	

(支出の部)

(単位：千円)

大区分	中区分	小区分	前年度	本年度	比較	説明
人件費支出 23,778	職員給料支出		13,120	13,481	361	職員 3名分 10,281 地域手当 1,123 扶養手当 180 通勤手当 253 住居手当 288 管理職手当 642 管理職員特別勤務手当 72 時間外手当 642
	職員賞与支出		4,485	4,455	△ 30	期末勤勉手当 4,455
	非常勤職員給与支出		2,267	2,236	△ 31	臨時職員 1名分 2,236
	退職給付支出		313	313	0	退職手当掛金 3名分 313
	法定福利費支出		3,230	3,293	63	社会保険料 3,293
事業費支出 1,986	諸謝金支出		1,327	1,231	△ 96	講師謝礼 1,040 市民後見活動講師謝礼 161 総合相談講師謝礼 30
	旅費交通費支出		137	161	24	運営委員等交通費 77 市民後見人活動交通費 72 総合相談交通費 12
	消耗器具備品費支出		90	91	1	研修会等消耗品費 77 市民後見活動等消耗品費 2 総合相談消耗品費 12
	車両費支出		78	78	0	自動車修繕費 30 ガソリン代 48
	通信運搬費支出		78	78	0	研修会等通信運搬費 33 市民後見活動等通信費 1 総合相談通信費 44

(単位：千円)

大区分	中区分	小区分	前年度	本年度	比較	説明	
	会議費支出		21	19	△ 2	研修会賄い 市民後見活動等賄い 総合相談賄い	15 1 3
	業務委託費支出		120	240	120	権利擁護相談 アドバイザー契約	120 120
	保険料支出		52	58	6	損害賠償保険 損害賠償保険	19 39
	共済費支出		14	15	1	ボランティア共済代 ボランティア共済代	12 3
	雑支出		15	15	0	その他事業雑費 総合相談雑費	2 13
事務費支出 3,147	福利厚生費支出		125	99	△ 26	職員健康診査料等 職員福利厚生費	81 18
	旅費交通費支出		25	15	△ 10	出張旅費	15
	研修研究費支出		0	10	10	研修会等参加負担金	10
	事務消耗品費支出		136	136	0	消耗品費	136
	印刷製本費支出		98	135	37	パンフレット印刷費等	135
	通信運搬費支出		380	339	△ 41	通信運搬費	339
	手数料支出		1	2	1	手数料	2
	保険料支出		9	7	△ 2	損害保険料	7
	賃借料支出		320	248	△ 72	パソコンリース料	248
	租税公課支出		2,124	2,118	△ 6	印紙代・消費税 印紙代	2,117 1
	保守料支出		61	18	△ 43	電話機保守料	18
	諸会費支出		20	20	0	全国権利擁護ネットワーク会費	20
支払利息支出	支払利息支出		14	21	7	支払利息 セキュリティ対策リース料利息 サーバー等リース料利息	14 5 2
(事業活動支出計)			28,660	28,932	272		
ファイナンス 債務の返済支出	ファイナンス 債務の返済支出		55	148	93	リース物件費用 セキュリティ対策リース料 サーバー等リース料	55 52 41
(施設整備等支出計)			55	148	93		

(単位：千円)

大区分	中区分	小区分	前年度	本年度	比較	説明
		予備費支出	0	0	0	0
		合計	28,715	29,080	365	
当期資金収支差額合計			0	0	0	
前期末支払資金残高			0	0	0	0
当期末支払資金残高			0	0	0	

地域福祉事業 拠点区分 / 民生委員児童委員協議会連合会事業 サービス区分

(収入の部)

(単位：千円)

大区分	中区分	小区分	前年度	本年度	比較	説明
受託金収入	市受託金収入	民生委員児童委員協議会連合会事業受託金収入	10,599	10,554	△ 45	川西市受託金
(事業活動収入計)			10,599	10,554	△ 45	
合計			10,599	10,554	△ 45	

(支出の部)

(単位：千円)

大区分	中区分	小区分	前年度	本年度	比較	説明
人件費支出 9,170	職員給料支出		5,829	5,826	△ 3	職員 1名分 扶養手当 4,436 地域手当 78 通勤手当 452 時間外手当 95 765
	職員賞与支出		2,022	1,954	△ 68	期末勤勉手当 1,954
	退職給付支出		134	134	0	退職手当掛金 134
	法定福利費支出		1,261	1,256	△ 5	社会保険料 1,261
事業費支出 44	車両費支出		8	44	36	自動車燃料費 8
事務費支出 1,297	福利厚生費支出		12	12	0	職員健康診査料 6 職員福利厚生費 6
	旅費交通費支出		60	60	0	出張旅費 60
	研修研究費支出		5	5	0	研修会等参加負担金 5
	事務消耗品費支出		170	200	30	消耗品費 170
	通信運搬費支出		37	37	0	通信運搬費 37
	保険料支出		0	2	2	
	賃借料支出		89	48	△ 41	パソコンリース料 43 セキュリティ対策費用リース料 5
	租税公課支出		938	928	△ 10	印紙代 2 消費税 926
保守料支出		16	5	△ 11	電話機保守料 5	
支払利息支出	支払利息支出		4	5	1	電話機ファイナンスリース料に伴う支払利息 4
(事業活動支出計)			10,585	10,516	△ 69	
ファイナンスリース債務の返済支出	ファイナンスリース債務の返済支出		14	38	24	電話機リース 14 サーバー等ファイナンスリース料 19 セキュリティ対策ファイナンスリース料 5

(単位：千円)

大区分	中区分	小区分	前年度	本年度	比較	説明
		(施設整備等支出計)	14	38	24	
		予備費支出	0	0	0	0
		合計	10,599	10,554	△ 45	
当期資金収支差額合計			0	0	0	
前期末支払資金残高			0	0	0	0
当期末支払資金残高			0	0	0	

地域福祉事業 拠点区分 / 共同募金事業 サービス区分

(収入の部)

(単位：千円)

大区分	中区分	小区分	前年度	本年度	比較	説明
経常経費 補助金収入 17,678	共同募金 配分金収入	一般募金 配分金収入	6,688	6,057	△ 631	共同募金配分金 前年度剰余金 5,310 747
		歳末たすけあい 配分金収入	10,701	11,621	920	歳末たすけあい募金配分金 11,621
(事業活動収入計)			17,389	17,678	289	
合計			17,389	17,678	289	

(支出の部)

(単位：千円)

大区分	中区分	小区分	前年度	本年度	比較	説明
事業費支出 9,363	旅費交通費支出		246	246	0	講師交通費 246
	消耗器具備品費支出		586	1,400	814	事業消耗品費 40 歳末事業消耗品費 1,360
	印刷製本費支出		1,616	0	△ 1,616	0
	車輛費支出		17	16	△ 1	自動車燃料費 16
	修繕費支出		150	20	△ 130	福祉用具修繕 20
	通信運搬費支出		289	197	△ 92	電話訪問相談事業電話料等 197
	広報費支出		0	1,513	1,513	広報紙印刷、折込代等 1,513
	業務委託費支出		271	281	10	ボランティア講座開催経費等 281
	手数料支出		20	20	0	福祉機材廃棄処分料 20
	保険料支出		30	30	0	自動車保険代 30
	賃借料支出		539	542	3	自動車リース料等 542
	給付金支出	歳末たすけあい 給付金支出	2,099	1,222	△ 877	歳末要援護世帯、寝たきり高齢者世帯等給付金 1,222
	返還金支出		4,278	3,876	△ 402	歳末返還金 3,876
教養娯楽費支出		28	0	△ 28	子育てひろば事業 0 歳末福祉施設、子育てひろば事業 0	
事務費支出 66	旅費交通費支出		20	20	0	配分委員会費用弁償 20
	事務消耗品費支出		11	11	0	事務消耗品等 11
	通信運搬費支出		30	30	0	切手代 30

(単位：千円)

大区分	中区分	小区分	前年度	本年度	比較	説明
	会議費支出		5	5	0	配分委員会賄い 5
助成金支出 8,249	助成金支出 8,249	助成金支出	4,294	4,093	△ 201	ボランティアグループ、まちの子育てひろば等 4,093
		歳末たすけあい 助成金支出	2,860	4,156	1,296	歳末福祉施設、団体助成 4,156
(事業活動支出計)			17,389	17,678	289	
予備費支出			0	0	0	0
合 計			17,389	17,678	289	

当期資金収支差額合計	0	0	0	
------------	---	---	---	--

前期末支払資金残高	0	0	0	0
当期末支払資金残高	0	0	0	0

地域福祉事業 拠点区分 / 基金事業 サービス区分

(収入の部)

(単位：千円)

大区分	中区分	小区分	前年度	本年度	比較	説明
受取利息 配当金収入			668	663	△ 5	田中基金受取利息配当金 142 谷口交通遺児基金受取利息配当金 514 一井基金受取利息配当金 7
(事業活動収入計)			668	663	△ 5	
基金積立資産 取崩収入 63,014	田中福祉基金 積立資産取崩収入		20,000	13,000	△ 7,000	田中福祉基金満期に伴う償還 13,000
	谷口交通遺児基金 積立資産取崩収入		14	50,014	50,000	有価証券償却原価法による償還金取崩 14 谷口交通遺児基金満期に伴う償還 50,000
積立資産 取崩収入	一井基金 積立資産取崩収入		686	30,378	29,692	一井基金積立金の取崩 378 一井基金満期に伴う償還 30,000
(その他の活動収入計)			20,700	93,392	72,692	
合 計			21,368	94,055	72,687	

(支出の部)

(単位：千円)

大区分	中区分	小区分	前年度	本年度	比較	説明
事業費支出 904	消耗器具備品費支出		2	2	0	事業消耗品費 2
	印刷製本費支出		25	0	△ 25	広報紙印刷 0
	通信運搬費支出		2	2	0	郵送代 2
	給付金支出	谷口交通遺児 給付金支出	900	900	0	交通遺児入学祝金 600 交通遺児世帯激励金 300
(事業活動支出計)			929	904	△ 25	
基金積立 資産支出 63,014	田中福祉基金 積立資産支出		0	13,000	13,000	田中福祉基金満期に伴う買換 13,000
	谷口交通遺児基金 積立資産支出		20,014	50,014	30,000	利息の取崩 14 谷口交通遺児基金満期に伴う買換 50,000
積立資産支出	一井基金 積立資産支出		0	30,000	30,000	一井基金満期に伴う買換 30,000
サービス区分間 繰入金支出	サービス区分間 繰入金支出		829	516	△ 313	ボランティア活動センター事業へ(基金事業) 131 民家活用(地域福祉活動推進事業) 385
(その他の活動支出計)			20,843	93,530	72,687	
予備費支出			5,392	5,163	△ 229	5,163
合 計			27,164	99,597	72,433	

当期資金収支差額合計	△ 5,796	△ 5,542	254
------------	---------	---------	-----

前期末支払資金残高	5,796	5,542	△ 254	5,542
当期末支払資金残高	0	0	0	

地域福祉事業 拠点区分 / 資金貸付事業 サービス区分

(収入の部)

(単位：千円)

大区分	中区分	小区分	前年度	本年度	比較	説明
経常経費補助金収入 5,437	市補助金収入	社会福祉協議会補助金収入	3,060	3,097	37	社協補助金 3,097
	県社協補助金収入	生活福祉資金相談体制整備事業補助金収入	2,034	2,340	306	県社協助成金 2,340
受託金収入	県社協受託金収入	生活福祉資金貸付事業受託金収入	98	3,597	3,499	県社協受託金 3,597
(事業活動収入計)			5,192	9,034	3,842	
拠点区分間繰入金収入	拠点区分間繰入金収入		112	0	△ 112	会員会費の繰入(法人運営事業) 0
(その他の活動収入計)			112	0	△ 112	
合計			5,304	9,034	3,730	

(支出の部)

(単位：千円)

大区分	中区分	小区分	前年度	本年度	比較	説明
人件費支出 8,125	非常勤職員給与支出		4,323	7,123	2,800	嘱託職員 1名 3,080 臨時職員 2名 4,043
	法定福利費支出		671	1,002	331	社会保険料 1,002
事業費支出 692	消耗器具備品費支出		59	491	432	消耗品費 491
	通信運搬費支出		50	200	150	送料 200
	租税公課支出		1	1	0	収入印紙代 1
事務費支出 172	福利厚生費支出		12	18	6	職員健康診査料 12 職員福利厚生費 6
	旅費交通費支出		5	5	0	出張旅費 5
	通信運搬費支出		95	95	0	電話料 95
	保険料支出		0	2	2	ひょうご福祉サービス総合保険 2
	賃借料支出		73	47	△ 26	自動車、パソコンリース代等 47
	保守料支出		15	5	△ 10	電話機保守料等 5
支払利息支出	支払利息支出		0	6	6	支払利息支出 6
(事業活動支出計)			5,304	8,995	3,691	
ファイナンスリース債務の返済支出	ファイナンスリース債務の返済支出		0	39	39	ファイナンスリースに伴う物件利息 39
(施設整備等支出計)			0	39	39	

(単位：千円)

大区分	中区分	小区分	前年度	本年度	比較	説明
	予備費支出		0	0	0	0
	合計		5,304	9,034	3,730	
当期資金収支差額合計			0	0	0	
前期末支払資金残高			0	0	0	0
当期末支払資金残高			0	0	0	

地域福祉事業 拠点区分 / 善意銀行事業 サービス区分

(収入の部)

(単位：千円)

大区分	中区分	小区分	前年度	本年度	比較	説明
寄附金収入 1,500	寄附金収入	善意銀行一般 寄附金収入	1,200	1,200	0	一般寄付金 1,200
		善意銀行指定 寄附金収入	300	300	0	指定寄付金 300
受取利息 配当金収入			1	1	0	善意銀行財政調整積立預金受取利息配当金 1
(事業活動収入計)			1,501	1,501	0	
積立資産 取崩収入	善意銀行財政調整 積立資産取崩収入		0	1,284	1,284	善意銀行財政調整積立金の取崩 1,284
(その他の活動収入計)			0	1,284	1,284	
合 計			1,501	2,785	1,284	

(支出の部)

(単位：千円)

大区分	中区分	小区分	前年度	本年度	比較	説明
事業費支出	給付金支出	善意銀行 給付金支出	2,130	2,940	810	緊急払出金 100
						要援助世帯修学旅行給付金 420
						要援助世帯修学支援 750
						福祉活動補助 100
						子育て支援 1,420
						その他(災害見舞金) 150
助成金支出 626	助成金支出 626	善意銀行 一般助成金支出	531	526	△ 5	フードバンク関西助成 34 その他団体助成 492
		善意銀行 指定助成金支出	200	100	△ 100	指定預託金払出 100
(事業活動支出計)			2,861	3,566	705	
積立資産支出	善意銀行財政調整 積立資産支出		60	1	△ 59	受取利息配当金の積立 1
拠点区分間 繰入金支出	拠点区分間 繰入金支出		200	300	100	事業諸経費(法人運営事業) 50
						発達障害児夏休み等保育支援事業 (川西さくら園) 150
						社協指定預託金払出 (法人運営事業) 100
サービス区分間 繰入金支出	サービス区分間 繰入金支出		448	449	1	福祉情報(地域福祉事業) 194
						利用料補助(日常生活自立支援事業) 150
						災害時対応事業等(ボランティア活動センター事業) 105
(その他の活動支出計)			708	750	42	
予備費支出			0	100	100	100
合 計			3,569	4,416	847	

当期資金収支差額合計	△ 2,068	△ 1,631	437	
------------	---------	---------	-----	--

前期末支払資金残高	2,068	1,631	△ 437	1,631
当期末支払資金残高	0	0	0	

地域福祉事業 拠点区分 / 包括的支援体制構築事業 サービス区分

(収入の部)

(単位：千円)

大区分	中区分	小区分	前年度	本年度	比較	説明
受託金収入	市受託金収入	包括的支援体制構築事業受託金収入	7,657	18,292	10,635	川西市受託金 18,292
(事業活動収入計)			7,657	18,292	10,635	
合計			7,657	18,292	10,635	

(支出の部)

(単位：千円)

大区分	中区分	小区分	前年度	本年度	比較	説明
人件費支出 17,117	職員給料支出		4,538	11,014	6,476	職員 2名分 8,070 地域手当 915 扶養手当 318 通勤手当 113 住居手当 0 管理職手当 642 管理職員特別勤務手当 72 時間外手当 884
	職員賞与支出		1,568	3,629	2,061	期末勤勉手当 3,629
	退職給付支出		134	134	0	退職手当掛金 1名分 134
	法定福利費支出		1,000	2,340	1,340	社会保険料 2,340
事業費支出 44	車両費支出		16	38	22	ガソリン代 38
	通信運搬費支出		6	6	0	郵送代 6
事務費支出 513	福利厚生費支出		12	66	54	職員健康診査料等2名分 54 職員福利厚生費2名分 12
	旅費交通費支出		69	69	0	出張旅費等 69
	研修研究費支出		10	10	0	研修会等参加負担金 10
	事務消耗品費支出		50	80	30	消耗品費 80
	印刷製本費支出		20	20	0	印刷費等 20
	通信運搬費支出		93	101	8	通信運搬費 101
	会議費支出		10	10	0	会議費 10
	保険料支出		2	4	2	損害保険料 4
	賃借料支出		80	119	39	パソコンリース料等 119
租税公課支出		10	20	10	印紙代 20	

(単位：千円)

大区分	中区分	小区分	前年度	本年度	比較	説明
	保守料支出		16	9	△7	電話機保守料等 9
	雑支出		5	5	0	雑費 5
支払利息支出 6	支払利息支出		4	6	2	リース支払利息 6
(事業活動支出計)			7,643	17,680	10,037	
ファイナンス・リース債務の返済支出 39	ファイナンス・リース債務の返済支出		14	39	25	ファイナンス・リース債務の返済 39
(施設整備等支出計)			14	39	25	
その他の活動による支出 573	退職手当積立基金預け金支出		0	573	573	退職積立金1名分 573
(その他の活動支出計)			0	573	573	
予備費支出			0	0	0	0
合計			7,657	18,292	10,635	
当期資金収支差額合計			0	0	0	
前期末支払資金残高			0	0	0	0
当期末支払資金残高			0	0	0	

すこやかサービスセンター 拠点区分 / 介護保険事業 サービス区分

(収入の部)

(単位：千円)

大区分	中区分	小区分	前年度	本年度	比較	説明
介護保険 事業収入 12,614	居宅介護料収入	介護報酬収入	7,108	8,402	1,294	介護報酬 8,402
	(利用者負担金収入) 935	介護負担金 収入(公費)	101	167	66	利用者負担金(公費) 167
		介護負担金 収入(一般)	692	768	76	利用者負担金(一般) 768
	介護予防・日 常生活支援 総合事業収入 3,275	事業費収入	3,074	2,936	△ 138	介護報酬 2,936
		事業負担金 収入(公費)	354	12	△ 342	利用者負担金(公費) 12
		事業負担金 収入(一般)	342	327	△ 15	利用者負担金(一般) 327
	利用者等 利用料収入	その他 利用料収入	1	1	0	利用者交通費実費分 1
その他の 事業収入	補助金事業収入	1	1	0	社会福祉法人減免措置事業補助金 処遇改善交付金 1	
その他の収入	雑収入	雑収入	14	74	60	雑収入 74
(事業活動収入計)			11,687	12,688	1,001	
合計			11,687	12,688	1,001	

(支出の部)

(単位：千円)

大区分	中区分	小区分	前年度	本年度	比較	説明	
人件費支出 11,629	職員給料支出		1,430	1,445	15	再雇用職員 1名分(自立支援と兼務) 956 地域手当 96 住居手当 0 通勤手当 60 時間外勤務手当 81 年末年始特別加給金 5 サービス提供責任者手当 52 処遇改善手当 195	
			394	377	△ 17	期末勤勉手当 377	
		非常勤職員 給与支出	6,948	8,874	1,926	アルバイトヘルパー 3名分(自立支援と兼務) 4,425 パートヘルパー 20名分(自立支援と兼務) 4,351 事務員 1名分 8	
		退職給付支出	61	61	0	退職手当掛金 1名分 61	
		法定福利費支出	799	872	73	社会保険料 872	
事業費支出 497		諸謝金支出		20	20	0	講師謝礼等 20
		消耗器具 備品費支出		65	65	0	消耗品費 65

(単位：千円)

大区分	中区分	小区分	前年度	本年度	比較	説明	
	印刷製本費支出		40	38	△ 2	広報紙印刷代	38
	車輛費支出		55	60	5	バイク燃料代等	60
	修繕費支出		17	17	0	修繕費	17
	通信運搬費支出		60	60	0	電話料、送料	60
	手数料支出		220	76	△ 144	利用料口座引落手数料等	76
	保険料支出		74	42	△ 32	バイク保険代等	42
	賃借料支出		26	26	0	マッスルスーツリース料	26
	保守料支出		63	63	0	パソコンソフト保守料等	63
	保健衛生費支出		20	20	0	感染予防費	20
	雑支出		10	10	0	その他事業雑費	10
事務費支出 1,123	福利厚生費支出		98	132	34	職員健康診査料等 職員福利厚生費	129 3
	旅費交通費支出		468	322	△ 146	パートヘルパー活動旅費等	322
	研修研究費支出		30	30	0	研修会参加費、定例会開催費	30
	事務消耗品費支出		53	53	0	コピー機パフォーマンス料	53
	通信運搬費支出		99	91	△ 8	電話代等	91
	保険料支出		6	7	1	ひょうご福祉サービス総合保障	7
	賃借料支出		478	444	△ 34	パソコンリース料他	444
	租税公課支出		2	7	5	消費税	7
	保守料支出		16	5	△ 11	電話機保守料	5
	渉外費支出		5	5	0	慶弔費	5
	諸会費支出		27	27	0	諸会費	27
支払利息支出	支払利息支出		4	9	5	電話機リース料支払利息	9
流動資産評価損等 による資金減少額等	徴収不能額		1	1	0	徴収不能の利用料	1
(事業活動支出計)			11,589	13,259	1,670		

(単位：千円)

大区分	中区分	小区分	前年度	本年度	比較	説明
ファイナンスリース 債務の返済支出	ファイナンスリース 債務の返済支出		8	167	159	電話機リース料等 167
(施設整備支出計)			8	167	159	
予備費支出			0	0	0	0
合 計			11,597	13,426	1,829	
当期資金収支差額合計			90	△ 738	△ 828	
前期末支払資金残高			3,011	4,921	1,910	4,921
当期末支払資金残高			3,101	4,183	1,082	

すこやかサービスセンター拠点区分 / 障害者総合支援事業・地域生活支援事業 サービス区分

(収入の部)

(単位：千円)

大区分	中区分	小区分	前年度	本年度	比較	説明
障害福祉サービス等 事業収入 20,112	自立支援 給付費収入 19,734	居宅介護 給付費収入	9,353	10,234	881	居宅介護給付費 (居宅介護・重度訪問介護) 10,234
		視覚障害者 ガイド介護 給付費収入	7,123	7,100	△ 23	視覚障害者ガイド介護給付費 (同行援護) 7,100
		全身性ガイド 介護給付費 収入	3,600	2,400	△ 1,200	全身性ガイド介護給付費 (移動支援) 2,400
	利用者負担 金収入 378	居宅介護利用 者負担金収入	240	284	44	居宅介護利用者負担金 (居宅介護・重度訪問介護) 284
		視覚障害者 ガイド介護 利用者負担 金収入	51	94	43	視覚障害者ガイド利用者負担金 (同行援護) 94
		全身性ガイド 利用者負担 金収入	16	0	△ 16	全身性ガイド利用者負担金 (移動支援) 0
その他の収入	雑収入	雑収入	16	8	△ 8	雑収入 8
(事業活動による収入計)			20,399	20,120	△ 279	
サービス区分間 繰入金収入	サービス区分間 繰入金収入		1,540	1,747	207	サービス区分間繰入金収入 (居宅介護から同行援護・移動支援へ) 1,747
(その他の活動による収入計)			1,540	1,747	207	
合計			21,939	21,867	△ 72	

(支出の部)

(単位：千円)

大区分	中区分	小区分	前年度	本年度	比較	説明
人件費支出 21,313	職員給料支出		2,025	1,982	△ 43	再雇用職員 1名分(訪問介護と兼務) 1,169 地域手当 117 住居手当 0 通勤手当 73 時間外勤務手当 101 年末年始特別加給金 6 サービス提供責任者手当 63 処遇改善手当 453
		職員賞与支出	482	462	△ 20	期末勤勉手当 462
		非常勤職員 給与支出	16,073	17,144	1,071	アルバイトヘルパー 4名分(訪問介護と兼務) 9,273 パートヘルパー等 21名分(訪問介護と兼務) 7,831 事務職員 40
		退職給付支出	254	120	△ 134	退職手当掛金 1名分 120
		法定福利費支出	1,544	1,605	61	社会保険料 1,605

(単位：千円)

大区分	中区分	小区分	前年度	本年度	比較	説明
事業費支出 483	諸謝金支出		20	20	0	講師謝礼等 20
	消耗器具備品費支出		100	100	0	消耗品費 100
	印刷製本費支出		23	22	△ 1	封筒印刷代 22
	車輛費支出		33	37	4	バイク燃料代等 37
	修繕費支出		10	10	0	修繕費 10
	通信運搬費支出		44	21	△ 23	郵送代 21
	手数料支出		64	17	△ 47	利用料口座引落手数料等 17
	保険料支出		12	31	19	バイク任意保険料 31
	賃借料支出		178	132	△ 46	請求ソフトリース料等 132
	保守料支出		17	12	△ 5	請求ソフト保守料 12
	保健衛生費支出		51	51	0	感染予防費 51
	雑支出		30	30	0	その他事業雑費 30
事務費支出 814	福利厚生費支出		156	167	11	職員健康診査料等 職員福利厚生費 163 4
	旅費交通費支出		618	497	△ 121	パートヘルパー活動旅費等 497
	研修研究費支出		25	25	0	研修会参加費、定例会開催費 25
	通信運搬費支出		102	65	△ 37	電話代等 65
	保険料支出		16	14	△ 2	社協あんしん保険代 14
	賃借料支出		101	22	△ 79	セキュリティ対策リース料 22
	租税公課費支出		4	4	0	消費税 4
	保守料支出		22	5	△ 17	電話機保守料 5
	渉外費支出		15	15	0	慶弔費 15
支払利息支出	支払利息支出		4	7	3	サーバー等リース料他 7

(単位：千円)

大区分	中区分	小区分	前年度	本年度	比較	説明
流動資産評価損等 による資金減少額等	徴収不能額		1	1	0	徴収不能の利用料 1
(事業活動による支出計)			22,024	22,618	594	
ファイナンスリース 債務の返済支出	ファイナンスリース 債務の返済支出		14	51	37	電話機リース料 51
(施設整備等による支出計)			14	51	37	
サービス区分間 繰入金支出	サービス区分間 繰入金支出		1,540	1,747	207	サービス区分間繰入金支出 (居宅介護から同行援護・移動支援へ) 1,747
(その他の活動による支出計)			1,540	1,747	207	
合 計			23,578	24,416	838	
当期資金収支差額合計			△ 1,639	△ 2,549	△ 910	
前期末支払資金残高			4,817	4,148	△ 669	4,148
当期末支払資金残高			3,178	1,599	△ 1,579	

障がい者基幹相談支援センター事業 拠点区分

(収入の部)

(単位：千円)

大区分	中区分	小区分	前年度	本年度	比較	説明
寄附金収入	経常経費 寄附金収入		1	1	0	寄附金 1
受託金収入	市受託金 収入 43,111	基幹相談支援 センター 受託金収入	39,998	35,588	△ 4,410	川西市受託金 35,588
		障がい者 虐待防止 センター事業 受託金収入	7,553	7,523	△ 30	川西市受託金 7,523
障害福祉 サービス等 事業収入	地域相談支援 給付費収入	地域相談支援 給付費収入	696	896	200	地域移行・定着支援 サービス利用計画・モニタリング作成 242 654
受取利息 配当金収入	受取利息 配当金収入		1	1	0	預金利息等 1
その他の 収入	雑収入	雑収入	1	1	0	その他雑収入 1
(事業活動による収入計)			48,250	44,010	△ 4,240	
合計			48,250	44,010	△ 4,240	

(支出の部)

(単位：千円)

大区分	中区分	小区分	前年度	本年度	比較	説明
人件費支出 39,674	職員給料 支出		27,241	24,814	△ 2,427	職員(総合) 3名分 11,125 職員(専門) 2名分 4,632 地域手当 1,698 扶養手当 660 通勤手当 661 住居手当 606 管理職手当 546 業務手当 228 時間外勤務手当 3,052 夜間勤務手当 1,606
			7,680	6,763	△ 917	期末勤勉手当 6,763
			2,282	2,308	26	臨時事務員兼相談員 1名分 2,308
			668	668	0	退職手当掛金 668
			法定福利費 支出		5,581	5,121

(単位：千円)

大区分	中区分	小区分	前年度	本年度	比較	説明	
事業費支出 1,276	諸謝金支出		435	435	0	基幹相談関係講師謝礼 ピアカウンセラー謝礼 手話通訳謝礼	250 149 36
		車両費支出	536	350	△ 186	自動車修理代 車両燃料代(2台分)	10 340
		保険料支出	28	27	△ 1	賠償補償保険料 就労支援保険料	12 15
	賃借料支出		214	444	230	自動車リース料(2台分)	444
	保健衛生費支出		10	10	0	医薬品及び衛生材料費等	10
	雑支出		10	10	0	その他雑費	10
事務費支出 2,752	福利厚生費支出		93	104	11	職員健康診査料等 職員互助会厚生費負担金	74 30
		旅費交通費支出	360	360	0	出張旅費	360
	研修研究費支出		79	66	△ 13	研修参加費	66
	事務消耗品費支出		301	293	△ 8	事務用消耗品等 コピー機パフォーマンス料 RemoteViewサービス料	200 40 53
	印刷製本費支出		10	10	0	諸用紙印刷代	10
	修繕費支出		30	30	0	事務機器修繕費	30
	通信運搬費支出		1,176	573	△ 603	電話料 携帯電話代 郵便代 Zoom Pro 1ライセンス	360 144 36 33
	業務委託費支出		0	128	128	障がい福祉サービスの体験利用支出	128
	手数料支出		2	10	8	振込手数料等 国保連電子証明書手数料	2 8
	保険料支出		85	63	△ 22	自動車任意保険料等 個人情報漏洩保険料	59 4
	賃借料支出		1,175	1,028	△ 147	パソコンリース料 7台 携帯用ノートパソコン 3台 コピー機リース料 セキュリティ対策費用リース料 障害福祉サービス請求ソフトリース料 夜間電話受付代行サービス料	304 147 89 46 142 300

(単位：千円)

大区分	中区分	小区分	前年度	本年度	比較	説明
	租税公課支出		24	24	0	収入印紙代 24
	保守料支出		120	38	△ 82	障害福祉サービス請求ソフト保守料 電話機保守料 12 26
	諸会費支出		15	15	0	兵庫県相談支援ネットワーク会費 15
	雑支出		10	10	0	その他雑費 10
支払利息支出	支払利息支出		17	30	13	電話機ファイナンスリースに伴う支払利息 20 サーバー等ファイナンスリースに伴う支払利息 4 セキュリティ対策ファイナンスリースに伴う支払利息 6
(事業活動による支出計)			48,182	43,732	△ 4,450	
ファイナンスリース債務の返済支出	ファイナンスリース債務の返済支出		68	278	210	電話機ファイナンスリースに伴う物件費用 81 サーバー等ファイナンスリースに伴う物件費用 124 セキュリティ対策ファイナンスリースに伴う物件費用 73
(施設整備等による支出計)			68	278	210	
予備費支出			0	0	0	
合計			48,250	44,010	△ 4,240	
当期資金収支差額合計			0	0	0	
前期末支払資金残高			16	16	0	16
当期末支払資金残高			16	16	0	

小戸作業所 拠点区分

(収入の部)

(単位：千円)

大区分	中区分	小区分	前年度	本年度	比較	説明
寄附金収入	経常経費 寄附金収入		1	1	0	寄附金 1
受託金収入	市受託金 収入	指定管理料 受託金収入	39,226	44,198	4,972	指定管理料 44,198
就労支援 事業収入 8,624	受託加工 事業収入		8,250	8,580	330	製品加工代 8,580 生活 @270,000円×12ヵ月×1.10 3,564 就B @380,000円×12ヵ月×1.10 5,016
	雑事業収入		44	44	0	アルミ缶リサイクル料等 @40,000円×1.10 44
障害福祉 サービス等 事業収入 80,639	自立支援 給付費収入 78,291	介護給付費 収入	57,667	55,323	△ 2,344	介護給付費(生活介護) 【36人】 ※ 出席率 85% 区分3 @5,082円×9人×241日×85% 9,369 区分4 @5,751円×18人×241日×85% 21,201 区分5 @8,393円×5人×241日×85% 8,595 区分6 @11,342円×4人×241日×85% 9,294 食事提供加算 @318円×36人×241日×85% 2,345 福祉専門職員配置加算(Ⅰ) @159円×36人×241日×85% 1,173 送迎加算 @106円×10人×241日×85% 217 欠席時対応加算 @997円×12ヵ月×8回 96 処遇改善加算Ⅰ 2,301 特定処遇改善加算Ⅰ 732
		訓練等 給付費収入	21,693	22,968	1,275	訓練等給付費(就労継続支援B型) 【19人】 ※ 出席率 83% @5,179円×19人×241日×83%=19,686千円 19,683千円-111千円(利用者負担分) 19,572 食事提供加算 @317円×19人×241日×83% 1,205 福祉専門職員配置加算(Ⅰ) @158円×19人×241日×83% 600 送迎加算 @105円×1人×241日×83% 21 欠席時対応加算 @993円×4回×12ヵ月 48 処遇改善加算Ⅰ 1,158 特定処遇改善加算Ⅰ 364
	利用者 負担金収入 2,345	生活介護 利用者 負担金収入	1,509	1,474	△ 35	生活介護利用者給食代負担 @200円×36人×241日×85% 1,474
		就労支援 利用者 負担金収入	858	871	13	就労支援事業利用者負担額 上限月額9,300円×1人×12ヶ月 111 就労支援事業利用者給食代負担 @200円×19人×241日×83% 760
	特定費用 収入		3	3	0	下着実費負担分 3

(単位：千円)

大区分	中区分	小区分	前年度	本年度	比較	説明
受取利息 配当金収入			1	1	0	預金利息等 1
その他の 収入 1,067	受入研修費 収入		75	75	0	実習受入費 75
	利用者等外 給食費収入		987	991	4	職員等給食代 973 実習生給食代 18
	雑収入	雑収入	1	1	0	その他雑収入 1
(事業活動による収入計)			130,315	134,530	4,215	
合計			130,315	134,530	4,215	

(支出の部)

(単位：千円)

大区分	中区分	小区分	前年度	本年度	比較	説明
人件費支出 108,687	職員給料 支出		48,205	49,170	965	職員(総合) 8名分 30,729 職員(専門) 1名分 2,565 職員(再雇用) 2名分 4,120 地域手当 3,968 扶養手当 1,494 通勤手当 1,209 住居手当 324 管理職手当 642 時間外勤務手当 2,679 管理職特勤手当 0 業務手当 0 処遇改善手当 1,440
	職員賞与 支出		16,162	16,252	90	期末勤勉手当 16,252
	非常勤職員 給与支出		26,379	28,075	1,696	臨時生活支援員・職業指導員 14,222 臨時管理員 2,144 臨時調理員 2,123 臨時栄養士 2,854 臨時運転手兼生活支援員 2,392 臨時看護職員 379 処遇改善手当 3,117 嘱託医 2名分 844
	退職給付 支出		490	490	0	退職手当掛金 490
	法定福利費 支出		14,008	14,700	692	社会保険料 14,700
事業費支出 12,617	諸謝金支出		161	161	0	音楽療法講師謝礼 161
	旅費交通費 支出		22	22	0	ボランティア交通費 22

(単位：千円)

大区分	中区分	小区分	前年度	本年度	比較	説明	
	消耗器具 備品費支出		615	600	△ 15	消耗品 厨房用消耗品	300 300
	水道光熱費 支出		3,415	3,415	0	電気代 ガス代 水道代	2,310 306 799
	車輛費支出		424	483	59	自動車修理代 自動車関係用具・消耗品 自動車燃料代	77 11 395
	保険料支出		305	334	29	利用者傷害保険料 受託者賠償責任保険料	317 17
	賃借料支出		1,966	2,207	241	自動車リース料(4台) 食器洗浄機リース料	2,100 107
	給食費支出		4,150	4,110	△ 40	利用者給食代 検食	4,023 87
	保健衛生費 支出		742	740	△ 2	医薬品及び衛生材料費 手指消毒液 器具消毒液 利用者検診手数料等	33 124 51 532
	教養娯楽費 支出		499	497	△ 2	レクリエーション費等	497
	日用品費 支出		37	37	0	入所者日用品費	37
	雑支出		11	11	0	その他雑費	11
事務費支出 3,431	福利厚生費 支出		272	291	19	職員健康診査料等 職員福利厚生費	225 66
	職員被服費 支出		66	66	0	クリーニング料等	66
	旅費交通費 支出		30	30	0	出張旅費	30
	研修研究費 支出		43	47	4	職員研修費 サービス管理責任者更新研修	44 3
	事務消耗品 費支出		187	187	0	事務用消耗品等 コピー機パフオーマンス料	83 104
	印刷製本費 支出		11	11	0	諸用紙印刷代	11
	修繕費支出		77	77	0	事務用機器修繕料等	77

(単位：千円)

大区分	中区分	小区分	前年度	本年度	比較	説明
	通信運搬費支出		289	302	13	電話料及び郵便料 249 ネットワークランニング費 53
	業務委託費支出		390	390	0	夜間警備委託料 77 清掃管理委託料 196 害虫駆除委託料 44 植木剪定料 73
	手数料支出		13	13	0	振込手数料等 13
	保険料支出		244	201	△ 43	自動車等自賠責・任意保険料 176 個人情報漏洩保険料 12 動産総合保険料 13
	賃借料支出		855	854	△ 1	コピー機リース料 45 カラーコピー機リース料 43 栄養管理システムリース料 56 パソコンリース料(8台)・サーバーリース料等 408 インクジェットプリンターリース料 1 電話リース料 97 ルーターレンタル料 22 障害福祉サービス請求ソフトリース料 42 セキュリティ対策費用リース料 38 防犯カメラリース料 65 勤怠管理システムリース料 37
	租税公課支出		5	35	30	収入印紙代 5 消費税 30
	保守料支出		940	888	△ 52	空調設備点検料 264 空調室内機洗浄作業(2台) 132 消防設備点検料 44 エレベーター保守点検料 257 電気管理委託料 90 障害福祉サービス請求システム保守料 12 栄養管理システム保守料 13 自動ドア保守点検料 13 勤怠管理システム保守料 33 冷凍庫保守料 30
	諸会費支出		17	17	0	各種会費 17
	雑支出		22	22	0	その他雑費 22
就労支援事業支出	就労支援事業販売原価支出	就労支援事業費支出	8,294	8,624	330	支払工賃 7,453円×36人×12月 3,220 支払工賃 19,825円×19人×12月 4,520 諸経費 100 生活介護加工代金消費税 328 就労支援加工代金消費税 456
支払利息支出	支払利息支出		0	10	10	リース支払利息 10
その他の支出	利用者等外給食費支出		969	973	4	職員等給食代 955 実習生給食代 18
(事業活動による支出計)			130,315	134,342	4,027	

(単位：千円)

大区分	中区分	小区分	前年度	本年度	比較	説明
ファイナンス・リース債務の返済支出	ファイナンス・リース債務の返済支出		0	188	188	ファイナンス・リース債務の返済 188
(施設整備等による支出計)			0	188	188	
合計			130,315	134,530	4,215	
当期資金収支差額合計			0	0	0	
前期末支払資金残高			4,898	4,898	0	
当期末支払資金残高			4,898	4,898	0	

川西作業所 拠点区分

(収入の部)

(単位：千円)

大区分	中区分	小区分	前年度	本年度	比較	説明
寄附金収入	経常経費 寄附金収入		1	1	0	寄附金 1
受託金収入	市受託金 収入	指定管理料 受託金収入	16,118	16,404	286	指定管理料 16,404
就労支援 事業収入 7,934	受託加工 事業収入		6,600	7,920	1,320	製品加工代 @600,000円×12月×1.10 7,920
	雑事業収入		14	14	0	ダンボール売上 @1,100円×12ヵ月×1.10 14
障害福祉 サービス等 事業収入 30,281	自立支援 給付費収入	訓練等 給付費収入	32,090	29,412	△ 2,678	訓練等給付費(就労継続支援B型) 【25人】※出席率 72% @5,348円×25人×241日×72% 24,393
						食事提供加算 @317円×25人×241日×72% 1,375
	福祉専門職員配置等加算(Ⅱ) @105円×25人×241日×72% 455					
						重度者支援体制加算(Ⅱ) @264円×25人×241日×72% 1,145
						欠席時対応加算 @994円×8人×12ヵ月 95
						処遇改善加算(Ⅰ) 1,483
						特定処遇改善加算(Ⅰ) 466
	利用者 負担金収入	就労支援 利用者 負担金収入	1,002	867	△ 135	就労支援事業利用者給食代負担 @200円×25人×241日×72% 867
	特定費用 収入		2	2	0	下着実費負担分 2
受取利息 配当金収入			1	1	0	預金利息等 1
その他の 収入 227	受入研修費 収入		75	75	0	実習受入費 75
	利用者等外 給食費収入		150	151	1	職員等給食代 151
	雑収入	雑収入	1	1	0	その他雑収入 1
(事業活動による収入計)			56,054	54,848	△ 1,206	
合計			56,054	54,848	△ 1,206	

(支出の部)

(単位：千円)

大区分	中区分	小区分	前年度	本年度	比較	説明
人件費支出 36,854	職員給料 支出		14,842	13,234	△ 1,608	職員(総合) 1名分 3,026 職員(専門) 1名分 2,604 職員(再雇用) 2名分 4,248 地域手当 989 扶養手当 0 通勤手当 485 住居手当 0 時間外勤務手当 960 処遇改善手当 640 特定処遇改善手当 168 業務手当 114

(単位：千円)

大区分	中区分	小区分	前年度	本年度	比較	説明	
	職員賞与支出		4,754	3,955	△ 799	期末勤勉手当	3,955
	非常勤職員給与支出		14,747	14,976	229	臨時職業指導員 臨時調理員 臨時事務員 処遇改善手当 特定処遇改善手当 嘱託医 1名分	6,983 4,105 2,466 844 299 279
	退職給付支出		134	89	△ 45	退職手当掛金	89
	法定福利費支出		4,973	4,600	△ 373	社会保険料	4,600
事業費支出 6,992	旅費交通費支出		5	5	0	ボランティア交通費	5
	消耗器具備品費支出		315	300	△ 15	消耗品 厨房用消耗品 作業台	110 165 25
	水道光熱費支出		3,415	3,415	0	電気代 ガス代 水道代	2,310 306 799
	燃料費支出		29	40	11	灯油代	40
	車輛費支出		92	99	7	自動車修理代 自動車燃料代	55 44
	保険料支出		183	191	8	利用者傷害保険料 受託者賠償責任保険料	173 18
	賃借料支出		457	604	147	自動車リース料(1台) 食器洗浄機リース料	498 106
	給食費支出		1,891	1,649	△ 242	利用者給食代 検食	1,562 87
	保健衛生費支出		430	410	△ 20	医薬品及び衛生材料費 手指消毒液 器具消毒液 利用者検診手数料等	11 83 41 275
	教養娯楽費支出		254	246	△ 8	レクリエーション費等	246
	日用品費支出		22	28	6	入所者日用品費	28
	雑支出		5	5	0	その他雑費	5
事務費支出 2,762	福利厚生費支出		145	149	4	職員健康診査料等 職員互助会厚生費負担金	125 24

(単位：千円)

大区分	中区分	小区分	前年度	本年度	比較	説明	
	職員被服費支出		66	66	0	クリーニング料等	66
	旅費交通費支出		20	20	0	出張旅費	20
	研修研究費支出		22	22	0	職員研修費	22
	事務消耗品費支出		135	135	0	事務用消耗品等 コピー機パフォーマンス料	31 104
	印刷製本費支出		22	22	0	諸用紙印刷代	22
	修繕費支出		366	366	0	施設設備等修繕費 空調機予防保全作業費	66 300
	通信運搬費支出		169	169	0	電話料及び郵便料 ネットワークランニング費	116 53
	業務委託費支出		390	390	0	夜間警備委託料 清掃管理委託料 害虫駆除委託料 植木剪定料	77 195 44 74
	手数料支出		9	8	△ 1	振込手数料等	8
	保険料支出		57	72	15	自動車任意保険料 個人情報漏洩保険料 動産総合保険料	55 7 10
	賃借料支出		635	659	24	コピー機リース料 カラーコピー機リース料 栄養管理システムリース料 パソコンリース料(5台)サーバーリース料 電話リース料(6台) 勤怠管理システムリース料 ルーターレンタル料 障害福祉サービス請求ソフトリース料 セキュリティ対策費用リース料 防犯カメラリース料	44 43 56 260 83 38 22 28 20 65
	租税公課支出		5	5	0	収入印紙代	5
	保守料支出		686	662	△ 24	空調設備点検料 消防設備点検料 エレベーター保守点検料 電気管理委託料 障害福祉サービス請求システム保守料 栄養管理システム保守料 自動ドア保守点検料 勤怠管理保守料	198 44 258 92 11 13 13 33
	雑支出		17	17	0	その他雑費	17

(単位：千円)

大区分	中区分	小区分	前年度	本年度	比較	説明
就労支援 事業支出	就労支援 事業販売 原価支出	就労支援 事業費支出	6,614	7,934	1,320	支払工賃 23,854円×25人×12月 7,156 諸経費 58 消費税 720
支払利息 支出	支払利息 支出		0	7	7	リース支払利息 7
その他の 支出	利用者等外 給食費支出		148	149	1	職員等給食代 149
(事業活動による支出計)			56,054	54,698	△ 1,356	
ファイナンス・ リース債務の 返済支出	ファイナンス・ リース債務の 返済支出		0	150	150	ファイナンス・リース債務の返済 150
(施設整備等による支出計)			0	150	150	
合計			56,054	54,848	△ 1,206	
当期資金収支差額合計			0	0	0	
前期末支払資金残高			727	727	0	
当期末支払資金残高			727	727	0	

ひまわり荘 拠点区分

(収入の部)

(単位：千円)

大区分	中区分	小区分	前年度	本年度	比較	説明
寄附金収入	経常経費 寄附金収入		1	1	0	寄附金 1
受託金収入	市受託金 収入	指定管理料 受託金収入	42,670	44,231	1,561	指定管理料 44,231
障害福祉 サービス等 事業収入 31,190	自立支援 給付費収入	介護給付費 収入	32,034	30,628	△ 1,406	介護給付費(生活介護) 区分3 @ 6,133円×0人×254日×0% 0 区分4 @ 6,854円×1人×254日×38% 661 区分5 @ 9,867円×0人×254日×0% 0 区分6 @13,188円×14人×254日×45% 21,103 人員配置体制加算 4,606 福祉専門職員配置体制加算 270 送迎加算 1,247 常勤看護職員等配置加算 504 欠席時対応加算 50 食事提供体制加算 509 処遇改善加算 1,273 特定処遇改善加算 405
	利用者負担 金収入	生活介護 利用者負担 金収入	620	560	△ 60	利用者給食代 560
	その他の 事業収入	その他の 事業収入	2	2	0	緊急一時保護負担金 4時間以内 500円×3人 1 4時間超8時間以内 1,000円×1人 1
受取利息 配当金収入			1	1	0	預金利息等 1
その他の 収入	雑収入	雑収入	1	1	0	その他雑収入 1
(事業活動による収入計)			75,329	75,424	95	
合計			75,329	75,424	95	

(支出の部)

(単位：千円)

大区分	中区分	小区分	前年度	本年度	比較	説明
人件費支出 62,526	職員給料 支		21,609	21,963	354	職員(総合) 1名分 4,436 職員(専門) 5名分 11,676 管理職手当 546 管理職特別勤務手当 48 扶養手当 438 地域手当 1,710 住居手当 210 業務手当 228 時間外手当 1,214 通勤手当 875 処遇改善手当 292 特定処遇改善加算 290
	職員賞与 支		6,999	6,719	△ 280	期末勤勉手当 6,719
	非常勤職員 給与支		21,104	21,425	321	臨時職員 7名分 19,763 嘱託医 1名分 563 処遇改善手当 983 特定処遇改善加算 116

(単位：千円)

大区分	中区分	小区分	前年度	本年度	比較	説明
	派遣職員費支出		3,969	3,969	0	派遣職員費(看護職員) 3,969
	退職給付支出		312	312	0	退職手当掛金 312
	法定福利費支出		7,638	8,138	500	社会保険料 8,138
事業費支出 8,892	諸謝金支出		960	960	0	理学療法士 960
	旅費交通費支出		10	10	0	ボランティア交通費 10
	消耗器具備品費支出		550	430	△ 120	生活介護事業消耗品等 200 入浴サービス事業消耗品 150 日用消耗品 80
	水道光熱費支出		3,384	3,336	△ 48	電気代 936 ガス代 1,200 水道代 1,200
	車輛費支出		873	1,010	137	車輛修繕料 160 自動車燃料代 850
	保険料支出		187	193	6	利用者傷害保険料等 193
	賃借料支出		3,148	2,180	△ 968	リフト付送迎ワゴン車リース料(4台) 2,079 特浴リース料 101
	給食費支出		621	560	△ 61	利用者給食材料費 560
	保健衛生費支出		129	123	△ 6	医薬品及び衛生材料費 20 手指消毒 42 器具消毒 61
	教養娯楽費支出		60	60	0	レクリエーション費用等 60
	雑支出		30	30	0	その他雑費 30
事務費支出 3,838	福利厚生費支出		219	234	15	職員健康診査料等 198 職員福利厚生費 36
	職員被服費支出		20	20	0	職員被服費 20
	旅費交通費		30	30	0	出張旅費 30
	研修研究費支出		41	20	△ 21	職員研修 20

(単位：千円)

大区分	中区分	小区分	前年度	本年度	比較	説明
	事務消耗品費支出		142	142	0	事務用消耗品等 コピー機パフォーマンス料 100 42
	修繕費支出		400	585	185	施設修繕費 585
	通信運搬費支出		173	195	22	電話料及び郵便料 ネットワークメンテナンス料 143 52
	業務委託費支出		1,308	1,300	△ 8	特浴清掃消毒作業委託料 給食・調理業務委託料 清掃業務委託料 夜間警備委託料 害虫駆除委託料 66 990 190 32 22
	手数料支出		54	54	0	振込手数料等 支援用ベッドマットレス洗浄・消毒料 ピアノ調律料 備品廃棄手数料 15 17 12 10
	保険料支出		220	233	13	自動車任意保険料 個人情報漏洩保険料 動産総合保険料 227 4 2
	賃借料支出		518	472	△ 46	支援法保険請求ソフトリース料 パソコンリース料 コピー機リース料 ルーターレンタル料 セキュリティ対策費用リース料 防犯カメラ 40 268 37 21 30 76
	租税公課支出		11	11	0	収入印紙 消費税 10 1
	保守料支出		580	512	△ 68	特別浴槽保守点検料 ほのぼのNCX使用権パック保守料 空調設備点検料 冷温水発生機設備点検料 自動扉点検料 貯水槽清掃 設備巡回 消防設備点検料 電気設備点検委託料 43 11 141 119 33 17 40 56 52
	雑支出		30	30	0	その他雑費 30
支払利息支出	支払利息支出		0	8	8	リース支払利息 8
(事業活動による支出計)			75,329	75,264	△ 65	
ファイナンス・リース債務の返済支出	ファイナンス・リース債務の返済支出		0	160	160	ファイナンス・リース債務の返済 160
(施設整備等による支出計)			0	160	160	
予備費支出			0	0	0	
合計			75,329	75,424	95	

当期資金収支差額合計	0	0	0	
前期末支払資金残高	7,594	7,594	0	7,594
当期末支払資金残高	7,594	7,594	0	

川西さくら園 拠点区分

(収入の部)

(単位：千円)

大区分	中区分	小区分	前年度	本年度	比較	説明
寄附金収入	経常経費 寄附金収入		1	1	0	寄附金 1
受託金収入 74,757	県受託金 収入	障害児等療 育支援事業 受託金収入	3,019	3,019	0	障害児等療育支援事業委託料収入 在宅支援訪問療育等指導事業 施設支援一般指導事業 1,348 1,671
	市受託金 収入	指定管理料 受託金収入	86,342	71,738	△ 14,604	指定管理料 71,738
障害福祉 サービス等 事業収入 148,866	自立支援 給付費収入	計画相談 支援給付費 収入	304	68	△ 236	自立支援計画相談支援給付費 68
	障害児施設 給付費収入 146,188	障害児通所 給付費収入	104,208	119,489	15,281	障害児施設給付費 【55人、内3人生活保護、低所得世帯】※出席率 67% 基本分 @9,516円×55人×234日×67% 82,142 福祉専門職員配置等加算Ⅰ @ 159円×55人×234日×67% 1,371 栄養士配置加算Ⅱ @ 170円×55人×231日×67% 1,439 児童指導員等加配加算Ⅰ(1) @ 446円×55人×234日×67% 3,846 食事提供体制加算Ⅱ @ 424円×3人×231日×67% 197 食事提供体制加算Ⅰ @ 318円×49人×231日×67% 2,412 事業所内相談支援加算 @1,062円×55人×2日 117 欠席時対応加算 @ 998円×55人×12日 659 処遇改善加算Ⅰ @8,521,339円 8,521 特定処遇改善加算Ⅰ @1,367,612円 1,368 計 115,075千円－利用者負担 1,275千円＝ 113,800 入園前療育事業 (一般所得割世帯)障害児施設給付費 4,710 重症心身障害児療育事業 (一般所得割世帯)障害児施設給付費 979
			1,062	1,073	11	保育所等訪問支援給付費 1,073
			21,967	25,413	3,446	サービス利用計画作成費 25,413
			212	213	1	居宅訪問型児童発達支援給付費 213

(単位：千円)

大区分	中区分	小区分	前年度	本年度	比較	説 明
	利用者負担金収入	障害児通所利用者負担金収入	2,456	2,510	54	障害児施設給付費 (一般世帯) 基本分 @9,516円×1人×234日×67% 1,493 福祉専門職員配置等加算Ⅰ @159円×1人×234日×67% 25 栄養士配置加算Ⅱ @169円×1人×231日×67% 26 児童指導員等加配加算Ⅰ(1) @446円×1人×234日×67% 70 事業所内相談支援加算 @1,062円×1人×2日×67% 2 欠席時対応加算 @998円×1人×12日×67% 12 処遇改善加算Ⅰ @151,080円 151 特定処遇改善加算Ⅰ @24,245円 24 計 2,040千円×0.1= 204 (一般所得割世帯)@4,600円×12人×12ヶ月= 662 利用者給食代負担 入園前療育事業 (一般所得割世帯)@4,600円×8.4人×12ヶ月= 464 重症心身障害児療育事業 (一般所得割世帯)@2,547円×3.5人×12ヶ月= 107 保育所等訪問支援事業 (一般所得割世帯)@1,987円×5人×12ヶ月= 119 居宅訪問型児童発達支援事業 (一般所得割世帯)@1,987円×1人×12ヶ月= 24
	特定費用収入		100	100	0	出席ノート代等 100
受取利息 配当金収入			1	1	0	預金利息等 1
その他の 収入 121	受入研修費収入		100	100	0	実習等受入 100
	利用者等外給食費収入		1	1	0	利用者外給食費 1
	雑収入	雑収入	20	20	0	コピー使用料等 20
(事業活動による収入計)			219,793	223,746	3,953	
拠点区分間繰入金収入	拠点区分間繰入金収入		150	150	0	善意銀行事業から繰入 150 さくらんぼ事業から繰入 0
(その他の活動による収入計)			150	150	0	
合 計			219,943	223,896	3,953	

(支出の部)

(単位：千円)

大区分	中区分	小区分	前年度	本年度	比較	説明
人件費支出 189,933	職員給料 支出		95,431	97,453	2,022	職員(総合) 11名分 43,305 職員(専門) 11名分 24,080 地域手当 7,082 扶養手当 1,140 通勤手当 2,236 住居手当 336 管理職手当 1,926 業務手当 1,140 時間外勤務手当 11,164 管理職員特別勤務手当 108 処遇改善手当 4,931 年末年始特別加給金 5
			28,476	28,413	△ 63	期末勤勉手当 28,413
			37,298	36,732	△ 566	臨時保育士・児童指導員 21,336 臨時栄養士 2,485 臨時調理員 2,212 臨時運転手 3,441 臨時事務員 2,467 処遇改善手当 4,228 嘱託医 1名 563
			1,018	1,107	89	看護師派遣職員費 1,107
			1,558	1,602	44	退職手当掛金 1,602
			23,288	24,626	1,338	社会保険料 24,626
事業費支出 18,562	諸謝金支出		5,381	5,475	94	小児神経科医師等謝礼 5,174 公開講座、赤ちゃん体操講師謝礼 301
	旅費交通費 支出		100	100	0	ボランティア交通費 50 夏休み保育支援ボランティア交通費 50 (善意銀行事業繰入分含む)
	消耗器具 備品費支出		1,000	1,000	0	事業用消耗品費 396 園児用老朽備品買替等 110 食器補充 132 園児用遊具等 362
	水道光熱費 支出		3,500	3,894	394	電気、ガス、水道代 3,894
	燃料費支出		3	3	0	自家発電機燃料代 3
	車輛費支出		721	848	127	自動車燃料代 793 車輛等修繕料 55
	保険料支出		157	171	14	利用者傷害保険料等 171

(単位：千円)

大区分	中区分	小区分	前年度	本年度	比較	説明
	賃借料支出		2,947	2,944	△ 3	送迎タクシー借上料 396 送迎ワゴンリース料 1,219 行事用バス借上料 187 軽自動車リース料 422 組立式プールリース料 338 給食用食洗機リース料 214 見守りカメラ一式リース料 168
	給食費支出		2,584	2,595	11	児童給食材料費 2,470 検食費 125
	保健衛生費支出		852	852	0	医薬品及び衛生材料費 165 園児指導検診料 687
	教養娯楽費支出		190	190	0	レクリエーション費等 190
	保育材料費支出		357	357	0	訓練指導(保育)消耗品等 357
	雑支出		133	133	0	講師賄費 6 傷害医療費用 10 その他雑費 117
事務費支出 10,077	福利厚生費支出		739	773	34	職員健康診査料等 641 職員福利厚生費 132
	職員被服費支出		99	99	0	クリーニング料等 99
	旅費交通費支出		378	378	0	研修会参加旅費等 378
	研修研究費支出		132	132	0	研修会参加旅費等 132
	事務消耗品費支出		562	562	0	事務用消耗品等 378 コピー機パフォーマンス料 184
	印刷製本費支出		22	22	0	諸用紙印刷代 22
	修繕費支出		770	1,299	529	事務用機器等修繕料 110 設備関係等修繕費 1,189
	通信運搬費支出		1,124	1,188	64	電話料及び郵便料 812 携帯電話代 87 ネットワークランニング費 53 ポケットWi-Fi通信料、Zoom費用 236
	広報費支出		101	101	0	求人広告掲載料 101

(単位：千円)

大区分	中区分	小区分	前年度	本年度	比較	説明
	業務委託費支出		568	568	0	夜間警備委託料 169 清掃業務委託料 165 害虫駆除委託料 88 植木剪定委託料 146
	手数料支出		50	50	0	簡易水道検査料 19 ピアノ調律料 8 振込手数料等 23
	保険料支出		260	262	2	自動車等自賠責・任意保険料 238 個人情報漏洩保険料 15 動産総合保険料 4 ボランティア活動等行事用保険料 5
	賃借料支出		2,523	2,204	△ 319	コピー機リース料 150 電話機リース料 253 パソコンリース料 1,242 セキュリティ対策費用リース料 145 防犯カメラリース料 152 ルーターレンタル料等 22 障害福祉サービス請求ソフトリース料 177 勤怠管理システムリース料 63
	租税公課支出		17	17	0	収入印紙代 2 消費税 15
	保守料支出		2,609	2,377	△ 232	空調設備点検料 1,320 消防設備点検料 213 エレベーター保守点検料 515 電気管理委託料(精密点検含む) 180 受水槽点検料 78 自動扉点検料 26 障害福祉サービス請求ソフト保守料 12 勤怠管理保守料 33
	諸会費支出		35	35	0	各種会費 35
	雑支出		10	10	0	その他雑費 10
支払利息支出	支払利息支出		0	28	28	リース支払利息 28
(事業活動による支出計)			214,993	218,600	3,607	
固定資産取得支出	器具及び備品取得支出		366	541	175	保育、訓練用備品費等 541
ファイナンス・リース債務の返済支出	ファイナンス・リース債務の返済支出		0	412	412	ファイナンス・リース債務の返済 412
(施設整備等による支出計)			366	953	587	

(単位：千円)

大区分	中区分	小区分	前年度	本年度	比較	説明
拠点区分間繰入金支出	拠点区分間繰入金支出		4,044	3,776	△ 268	さくらんぼへ繰入 3,776
その他の活動による支出	退職手当積立基金預け金支出		540	567	27	退職積立金1名分 567
(その他の活動による支出計)			4,584	4,343	△ 241	
予備費支出			0	0	0	0
合 計			219,943	223,896	3,953	

当期資金収支差額合計	0	0	0
------------	---	---	---

前期末支払資金残高	16,876	16,876	0	16,876
当期末支払資金残高	16,876	16,876	0	

さくらんぼ 拠点区分

(収入の部)

(単位：千円)

大区分	中区分	小区分	前年度 (A)	本年度 (B)	比較 (B)-(A)	説明
寄附金収入	経常経費 寄附金収入		1	1	0	寄附金 1
障害福祉 サービス等 事業収入 33,153	障害児施設 給付費収入 31,218	障害児通所 給付費収入	29,921	31,218	1,297	<p>児童発達支援給付費 ※出席率 90%</p> <p>午前6人 基本分 @6,497円×6人×235日×90%×0.9 7,420 個別サポート加算 I @1,060円×6人×235日×90%×0.9 1,211 欠席時対応加算 @996円×6人×12日×90%×0.9 58 特別支援加算 @572円×6人×12日×90%×0.9 33 処遇改善加算 II @8,723,316円×90%×0.9 706 特定処遇改善加算 II @107,685円×90%×0.9 87</p> <p>午後9人 基本分 @6,497円×9人×235日×90% 12,367 個別サポート加算 I @1,060円×9人×235日×90% 2,018 欠席時対応加算 @996円×9人×12日×90% 97 特別支援加算 @572円×9人×12日×90% 56 処遇改善加算 II @1,308,485円×90% 1,178 特定処遇改善加算 II @161,533円×90% 145</p> <p>放課後等デイサービス給付費 ※出席率 90%</p> <p>午後5人 基本分 @4,165円×5人×238日×90%×0.9 4,015 児童指導員等加配加算 I (5) @1,325円×5人×238日×90%×0.9 1,277 欠席時対応加算 @996円×5人×12日×90%×0.9 48 処遇改善加算 @553,881円×90%×0.9 449 特定処遇改善加算 II @65,932円×90%×0.9 53</p>
	利用者 負担金収入 1,925	障害児通所 利用者負担 金収入	1,885	1,925	40	<p>児童発達支援利用料 ※出席率 90%</p> <p>午前6人 基本分 @6,497円×6人×235日×90%×0.1 824 個別サポート加算 I @1,060円×6人×235日×90%×0.1 135 欠席時対応加算 @996円×6人×12日×90%×0.1 6 特別支援加算 @572円×6人×12日×90%×0.1 4 処遇改善加算 II @872,316円×90%×0.1 78 特定処遇改善加算 II @107,685円×90%×0.1 10 実費教材費(午後利用者含む) 198</p> <p>放課後等デイサービス利用料 ※出席率 90%</p> <p>午後5人 基本分 @4,165円×5人×238日×90%×0.1 446</p>

(単位：千円)

大区分	中区分	小区分	前年度	本年度	比較	説明
						児童指導員等加配加算Ⅰ(1) @1,325円×5人×238日×90%×0.1 142 欠席時対応加算 @ 996円×5人×12日×90%×0.1 5 処遇改善加算 @553,881円×90%×0.1 50 特定処遇改善加算Ⅱ @65,932円×90%×0.9 6 実費教材費(訓練のみ利用者除く) 21
	特定費用 収 入		10	10	0	保育材料等 10
受取利息 配当金収入			1	1	0	預金利息等 1
その他の 収 入	雑 収 入	雑 収 入	1	1	0	電話・ｺﾍﾟｰ使用料等 1
(事業活動による収入計)			31,819	33,156	1,337	
拠点区分間 繰入金収入	拠点区分間 繰入金収入		4,044	3,776	△ 268	川西さくら園会計から繰入 3,776
(その他の活動収入計)			4,044	3,776	△ 268	
合 計			35,863	36,932	1,069	

(支出の部)

(単位：千円)

大区分	中区分	小区分	前年度	本年度	比較	説明
人件費支出 32,559	職員給料 支 出		11,904	12,431	527	職員(総合) 2名分 6,936 職員(専門) 1名分 1,956 地域手当 966 扶養手当 0 通勤手当 611 住居手当 0 管理職手当 642 時間外勤務手当 756 管理職員特別勤務手当 36 処遇改善手当 528
	職員賞与 支 出		3,881	3,762	△ 119	期末勤勉手当 3,762
	非常勤職員 給与支出		12,633	12,660	27	臨時保育士・児童指導員 11,037 処遇改善手当 1,623
	退職給付 支 出		312	312	0	退職手当掛金 312
	法定福利費 支 出		3,115	3,394	279	社会保険料 3,394
事業費支出 2,102	諸謝金支出		1,386	1,386	0	講師謝礼 1,386
	旅費交通費 支 出		10	10	0	ボランティア交通費 10

(単位：千円)

大区分	中区分	小区分	前年度	本年度	比較	説明
	消耗器具 備品費支出		430	400	△ 30	事業用消耗品 220 園児用老朽備品買替え等 180
	保険料支出		102	80	△ 22	利用者傷害保険料等 80
	保健衛生費 支出		39	39	0	医薬品及び衛生材料費 17 園児指導検診料 22
	教養娯楽費 支出		30	30	0	レクリエーション費等 30
	保育材料費 支出		152	152	0	保育・訓練備品購入 152
	雑支出		5	5	0	その他雑費 5
事務費支出 2,102	福利厚生費 支出		258	292	34	職員健康診査料等 274 職員福利厚生費 18
	旅費交通費 支出		114	114	0	研修会等参加旅費 114
	研修研究費 支出		60	60	0	研修会参加費 60
	事務消耗品 費支出		179	179	0	事務用消耗品等 165 コピー機パフォーマンス料 14
	印刷製本費 支出		22	22	0	諸用紙印刷代 22
	修繕費支出		451	770	319	事務用機器等修繕料 55 設備関係等修繕費 715
	通信運搬費 支出		138	118	△ 20	電話料及び郵便料 118
	広報費支出		101	101	0	求人広告掲載料 101
	手数料支出		15	13	△ 2	利用料引落し手数料等 13
	保険料支出		6	4	△ 2	個人情報漏洩保険料 4
	賃借料支出		431	373	△ 58	コピー機リース料 9 電話機リース料 58 パソコンリース料等 185 セキュリティ対策費用リース料 30 障害福祉サービス請求ソフトリース料 28 勤怠管理システムリース料 63

(単位：千円)

大区分	中区分	小区分	前年度	本年度	比較	説明	
	租税公課支出		1	1	0	消費税	1
	保守料支出		78	45	△ 33	障害福祉サービス請求ソフト保守料 勤怠管理保守料	12 33
	諸会費支出		5	5	0	各種会費	5
	雑支出		5	5	0	その他雑費	5
支払利息支出	支払利息支出		0	8	8	リース支払利息	8
(事業活動による支出計)			35,863	36,771	908		
ファイナンス・リース債務の返済支出	ファイナンス・リース債務の返済支出		0	161	161	ファイナンス・リース債務の返済	161
(施設整備等による支出計)			0	161	161		
予備費支出			0	0	0		0
合計			35,863	36,932	1,069		
当期資金収支差額合計			0	0	0		
前期末支払資金残高			0	0	0		0
当期末支払資金残高			0	0	0		

満寿荘 拠点区分

(収入の部)

(単位：千円)

大区分	中区分	小区分	前年度	本年度	比較	説明
寄附金収入	経常経費 寄附金収入		1	1	0	寄附金 1
受託金収入 79,008	市受託金 収入 61,154	指定管理料 受託金収入	55,372	60,777	5,405	指定管理料 60,777
		短期入所事業 受託金収入	377	377	0	ショートステイ事業経費 377
	訪問介護 受託金収入	15,954	17,854	1,900	訪問介護報酬 月1,430,792円×12月 介護予防訪問介護報酬 @22,101×1人×12月 @35,059×1人×12月 17,169 685	
介護保険 事業収入 28,718	居宅介護料 収入 (介護報酬収入) 25,847	介護報酬 収入	22,920	24,591	1,671	介護給付費 (要介護)@867円×13人×365日=4,114…① サービス提供体制加算 @229円×13人×365日=1,086…② 訪問介護報酬 17,170…③ 通所介護報酬 (外部施設利用分)月208,657円×12月=2,503…④ 処遇改善加算 2,010…④ 特定処遇改善加算 440…⑤ (①+②+③+④+⑤)×90%= 24,591
		介護予防 報酬収入	1,202	1,256	54	介護予防給付費 (要支援)@585円×2人×366日=427…① サービス提供体制加算 @229円×2人×365日=167…② 訪問介護報酬 57,158円×12月=685…③ 処遇改善加算 116…④ (①+②+③+④)×90%= 1,256
	(利用者負担金収入) 2,871	介護負担金 収入 (一般)	2,547	2,732	185	介護負担金収入 (①+②+③+④+⑤)×10%= 2,732
		介護予防 負担金収入 (一般)	133	139	6	事業負担金収入 (①+②+③+④)×10%= 139
老人福祉 事業収入	措置事業 収入 78,357	事務費収入	58,466	53,509	△4,957	事務費 (基本分)82,490円×38人×12月 37,612 (支援員分)32,310円×23人×12月 8,915 入所者処遇特別加算@20,320円×38人 772 夜勤体制加算@8,670円×38人×12月 3,953 介護サービス利用者負担加算(対象者15人) 月173,583円×12月 2,083 介護保険料加算(対象者8人) 月14,563円×12月 174
		事業費収入	27,521	24,848	△2,673	一般生活費 @54,280円×432人 23,448 入院患者日用品費 @23,810円×24人 571 冬期加算(一般分) @2,120円×178人 376 " (入院分) @980円×12人 10 期末加算・被服費 @6,300円×38人 238 葬祭委託費 205

(単位：千円)

大区分	中区分	小区分	前年度	本年度	比較	説明
受取利息 配当金収入			1	1	0	預金利息等 1
その他の収入	雑収入	雑収入	5	5	0	公衆電話代等 5
(事業活動による収入計)			184,499	186,090	1,591	
合計			184,499	186,090	1,591	

(支出の部)

(単位：千円)

大区分	中区分	小区分	前年度	本年度	比較	説明
人件費支出 102,665	職員給料 支出		49,497	49,758	261	職員(総合) 1名分 4,228 職員(専門・再雇用) 13名分 30,092 地域手当 3,471 扶養手当 378 通勤手当 1,533 住居手当 874 業務手当 342 夜間勤務手当 1,637 年末年始特別勤務手当 195 時間外勤務手当 5,405 処遇改善手当 1,603
	職員賞与 支出		14,375	13,810	△ 565	期末勤勉手当 13,810
	非常勤職員 給与支出		25,108	25,682	574	臨時支援員 15,871 臨時看護職員 4,189 臨時事務員 977 臨時栄養士 2,836 処遇改善手当 964 嘱託医 2名分 845
	退職給付 支出		490	490	0	退職手当掛金 490
	法定福利費 支出		12,867	12,925	58	社会保険料 12,925
事業費支出 35,077	消耗器具 備品費支出		900	868	△ 32	厨房用消耗品 380 洗濯機 2台 148 掃除機 4台 112 冷蔵庫 1台 45 業務用使い捨て手袋 183
	水道光熱費 支出		12,356	12,356	0	電気代 3,716 ガス代 4,320 水道代 4,320
	燃料費支出		9	12	3	灯油代 12
	車輛費支出		211	233	22	自動車修理代(点検含む) 100 自動車燃料代 133
	保険料支出		143	156	13	入所者賠償、傷害保険料 156

(単位：千円)

大区分	中区分	小区分	前年度	本年度	比較	説明
	賃借料支出		1,881	1,890	9	寝具リース料 803 車両リース料 788 ティーサーバーリース料 169 業務用衣類乾燥機リース料 130
	給食費支出		13,878	13,878	0	入所者給食材料費 13,878
	保健衛生費支出		478	444	△ 34	医薬品及び衛生材料費 444
	被服費支出		90	90	0	入所者寝具購入費 90
	教養娯楽費支出		387	387	0	レクリエーション費等 387
	日用品費支出		900	900	0	入所者日用品費 900
	本人支給金支出		3,791	3,561	△ 230	入所者生活支援費 720 入院患者日用品代 583 介護保険料支弁費 2,258
	葬祭費支出		206	212	6	入所者葬祭費 212
	雑支出		90	90	0	その他雑費 90
事務費支出 48,034	福利厚生費支出		550	658	108	職員健康診査料等 574 職員福利厚生費 84
	職員被服費支出		16	16	0	職員被服費 16
	旅費交通費支出		58	58	0	出張旅費 18 高速道路通行料 16 駐車料金 24
	研修研究費支出		100	100	0	サービス提供責任者研修等 68 職員研修参加費 32
	事務消耗品費支出		262	262	0	事務用消耗品 220 コピー機パフォーマンス料 42
	印刷製本費支出		20	20	0	諸用紙印刷代 20
	水道光熱費支出		1,335	1,335	0	事務用光熱水費 1,335
	燃料費支出		3	3	0	自家発電用軽油代 3

(単位：千円)

大区分	中区分	小区分	前年度	本年度	比較	説明
	修繕費支出		1,354	1,421	67	その他小規模修繕料 1,200 1階居室照明器具更新工事 196 スチームコンベクションオープン浄軟水カートリッジ交換 25
	通信運搬費支出		269	276	7	電話料及び郵便料 180 携帯電話代 43 ネットワークランニング費 53
	業務委託費支出		38,107	39,247	1,140	夜間警備委託料 259 清掃管理委託料 868 害虫駆除委託料 97 訪問介護事業所委託料 17,855 通所介護事業所委託料 2,503 浴室、洗濯場清掃委託料 132 給食業務委託料 17,094 排水溝清掃料 81 汚物寝具洗濯料 66 グリスピット清掃及び排水管高圧洗浄料 66 厨房排気フード及びファン清掃委託料 226
	手数料支出		284	284	0	簡易水道検査料 20 ピアノ調律料 9 振込手数料等 255
	保険料支出		90	94	4	自動車任意保険料等 74 個人情報漏洩保険料 7 動産総合保険料 9 ボランティア活動等行事用保険料 4
	賃借料支出		1,563	1,553	△ 10	デスクトップ及びノートパソコンリース料 512 防犯カメラリース料 159 コピー機リース料 37 トイレ防臭・詰まり防止ユニットリース料 36 飛翔害虫防除機器リース料 29 食器洗浄機リース料 200 セキュリティ対策費用リース料 0 財務会計システムリース料 0 タクシー代(夜間入院時) 17 介護請求システムリース料等 542 サーバー入替リース料 0 ルーターレンタル料 21
	租税公課支出		12	12	0	収入印紙代等 12
	保守料支出		2,593	2,485	△ 108	エレベーター保守点検料 515 電気管理委託料 207 ソーラー保守点検料 120 介護請求システム保守料 63 セキュリティ対策用保守料 0 設備巡回 159 空調設備点検料 565 冷温水発生機設備点検料 475 消防設備点検料 224 貯水槽清掃業務 66 自動扉点検料 33 給茶器保守点検料 58

(単位：千円)

大区分	中区分	小区分	前年度	本年度	比較	説明
	諸会費支出		140	140	0	各種会費 140
	雑支出		86	70	△16	その他雑費 70
支払利息支出	支払利息支出		0	18	18	リース支払利息 18
(事業活動による支出計)			184,499	185,794	1,295	
ファイナンス・リース債務の返済支出	ファイナンス・リース債務の返済支出		0	296	296	ファイナンス・リース債務の返済 296
(施設整備等による支出計)			0	296	296	
予備費支出			0	0	0	0
合計			184,499	186,090	1,591	
当期資金収支差額合計			0	0	0	
前期末支払資金残高			18,889	18,889	0	18,889
当期末支払資金残高			18,889	18,889	0	

一の鳥居老人福祉センター 拠点区分

(収入の部)

(単位：千円)

大区分	中区分	小区分	前年度	本年度	比較	説明
寄附金収入	経常経費 寄附金収入		1	1	0	寄附金 1
受託金収入	市受託金 収入	指定管理料 受託金収入	20,736	18,090	△ 2,646	指定管理料 18,090
その他の 収入	雑収入	雑収入	1	1	0	コピー使用料等 1
(事業活動による収入計)			20,738	18,092	△ 2,646	
合計			20,738	18,092	△ 2,646	

(支出の部)

(単位：千円)

大区分	中区分	小区分	前年度	本年度	比較	説明
人件費支出 6,939	職員給料 支出		2,836	0	△ 2,836	
	職員賞与 支出		993	0	△ 993	
	非常勤職員 給与支出		4,905	4,961	56	臨時指導員、事務員 4,961
	派遣職員費 支出		0	1,203	1,203	指導員派遣職員費 1,203
	法定福利費 支出		1,399	775	△ 624	社会保険料 775
事業費支出 5,043	諸謝金支出		110	110	0	講師等謝礼 110
	消耗器具 備品費支出		50	50	0	事業用消耗品費 50
	水道光熱費 支出		4,277	4,304	27	電気代 1,162 ガス(LP)代 2,033 水道代 1,109
	保険料支出		111	105	△ 6	利用者傷害保険料 105
	賃借料支出		346	346	0	スクイウェアリース料 232 マッサージ機リース料 66 血圧計リース料 48
	保健衛生費 支出		100	93	△ 7	医薬品及び衛生材料費等 93
	教養娯楽費 支出		15	15	0	図書等購入費 15

(単位：千円)

大区分	中区分	小区分	前年度	本年度	比較	説明
	雑支出		20	20	0	講師賄費等 和・輪・笑まつり行事支出 その他雑費
事務費支出 5,983	福利厚生費 支出		54	43	△ 11	職員健康診査料等 職員福利厚生費
	旅費交通費 支出		5	5	0	出張旅費
	事務消耗品 費支出		93	91	△ 2	事務用消耗品等 コピー機パフォーマンス料
	車輛費支出		46	49	3	自動車修繕料等 自動車燃料代
	修繕費支出		1,200	1,200	0	小規模修繕料
	通信運搬費 支出		114	114	0	電話料及び郵便料 ネットワークランニング費
	業務委託費 支出		2,500	2,887	387	夜間警備委託料 清掃管理委託料 植木剪定等外周清掃 薬剤散布委託料 浴場循環配管洗浄作業 排水管高圧洗浄作業 ソーラーシステム清掃、洗浄作業
	手数料支出		41	41	0	水質検査料 ピアノ調律料 振込手数料等
	保険料支出		45	43	△ 2	自動車任意保険料等 個人情報漏洩保険料 動産総合保険料
	賃借料支出		726	666	△ 60	コピー機リース料 自動車リース料 パソコンリース料 ルーターレンタル料 セキュリティ対策費用リース料 防犯カメラリース料
租税公課 支出		3	3	0	収入印紙代	
保守料支出		745	837	92	空調設備点検料 消防設備点検料 電気管理委託料 高架水槽点検料 自動扉点検料 浴場機器保守点検料 ソーラーシステム保守点検委託料 スカイウェル保守点検委託料 温水ボイラー点検	

(単位：千円)

大区分	中区分	小区分	前年度	本年度	比較	説明
	雑支出		4	4	0	その他雑費 4
支払利息支出	支払利息支出		0	5	5	スーパー等ファイナンスリースに伴う支払利息 2 セキュリティ対策ファイナンスリースに伴う支払利息 3
(事業活動による支出計)			20,738	17,970	△ 2,768	
ファイナンスリース債務の返済支出	ファイナンスリース債務の返済支出		0	122	122	スーパー等ファイナンスリースに伴う物件費用 91 セキュリティ対策ファイナンスリースに伴う物件費用 31
(施設整備等による支出計)			0	122	122	
予備費支出			0	0	0	0
合計			20,738	18,092	△ 2,646	
当期資金収支差額合計			0	0	0	
前期末支払資金残高			3,348	3,348	0	3,348
当期末支払資金残高			3,348	3,348	0	

緑台老人福祉センター 拠点区分

(収入の部)

(単位：千円)

大区分	中区分	小区分	前年度	本年度	比較	説明
寄附金収入	経常経費 寄附金収入		1	1	0	寄附金 1
受託金収入	市受託金 収入	指定管理料 受託金収入	25,835	26,563	728	指定管理料 26,563
受取利息 配当金収入			1	1	0	預金利息等 1
その他の 収入	雑収入	雑収入	2	2	0	電話使用料等 2
(事業活動による収入計)			25,839	26,567	728	
合計			25,839	26,567	728	

(支出の部)

(単位：千円)

大区分	中区分	小区分	前年度	本年度	比較	説明
人件費支出 10,303	職員給料 支出		2,311	2,827	516	職員(専門) 1名分 2,433 地域手当 244 通勤手当 90 時間外手当 60
	職員賞与 支出		791	959	168	期末勤勉手当 959
	非常勤職員 給与支出		5,100	5,156	56	臨時指導員 2,716 臨時事務員 2,440
	退職給付 支出		134	0	△ 134	退職手当掛金 0
	法定福利費 支出		1,115	1,361	246	社会保険料 1,361
事業費支出 10,144	諸謝金支出		99	99	0	講師謝礼 99
	消耗器具 備品費支出		211	211	0	事業用消耗品費 211
	水道光熱費 支出		9,000	9,000	0	電気代 2,160 ガス代 3,960 水道代 2,880
	保険料支出		297	279	△ 18	利用者傷害保険料 279
	賃借料支出		346	346	0	スカイウエルリース料 232 マッサージ機リース料 66 血圧計リース料 48
	保健衛生費 支出		111	99	△ 12	医薬品及び衛生材料費等 20 手指消毒液・器具消毒液 79

(単位：千円)

大区分	中区分	小区分	前年度	本年度	比較	説明
	教養娯楽費支出		100	100	0	図書等購入費 100
	雑支出		10	10	0	その他雑費 10
事務費支出 5,988	福利厚生費支出		30	30	0	職員健康診査料等 職員福利厚生費 24 6
	旅費交通費支出		10	10	0	出張旅費 10
	事務消耗品費支出		110	110	0	事務用消耗品等 コピー機パフォーマンス料 98 12
	印刷製本費支出		20	20	0	諸用紙印刷代 20
	車両費支出		16	16	0	自動車燃料代 16
	修繕費支出		500	404	△ 96	各種修繕費 300 非常用照明器具、換気扇温度スイッチ修繕 104
	通信運搬費支出		143	143	0	電話料及び郵便料 90 ネットワークランニング費 53
	業務委託費支出		2,762	2,769	7	夜間警備委託料 169 清掃管理委託料 1,008 浴室清掃委託料 933 浴室特別清掃 83 植木剪定料 45 空調フィルター清掃委託料 209 浴槽循環配管洗浄委託料 278 害虫駆除委託料 44
	手数料支出		49	49	0	振込手数料 4 水質検査料 45
	保険料支出		63	63	0	自動車任意保険料 30 個人情報漏洩保険料 32 動産総合保険料 1
	賃借料支出		677	598	△ 79	ノートパソコンリース料 129 コピー機リース料 73 電話機リース料 15 サーバー入替リース料 0 ルーターレンタル料 42 セキュリティ対策費用リース料 13 防犯カメラリース料 140 軽自動車リース料 186 財務会計システムリース 0
	租税公課支出		3	3	0	収入印紙代 3

(単位：千円)

大区分	中区分	小区分	前年度	本年度	比較	説明
	保守料支出		1,821	1,763	△ 58	電気管理委託料 277 設備巡回 138 消防設備点検料 192 貯水槽点検料 132 ボイラー点検料 135 エレベーター点検料 574 濾過設備点検料 40 ウォータークーラーメンテナンス料 0 空調設備点検料 222 スカイウェル保守点検委託料 53 セキュリティ対策費用保守料 0
	雑支出		10	10	0	その他雑費 10
支払利息支出	支払利息支出		0	6	6	サーバー等ファイナンスリースに伴う支払利息 3 セキュリティ対策ファイナンスリースに伴う支払利息 3
(事業活動による支出計)			25,839	26,441	602	
ファイナンスリース債務の返済支出	ファイナンスリース債務の返済支出		0	126	126	サーバー等ファイナンスリースに伴う物件費用 91 セキュリティ対策ファイナンスリースに伴う物件費用 35
(施設整備等による支出計)			0	126	126	
予備費支出			0	0	0	0
合計			25,839	26,567	728	
当期資金収支差額合計			0	0	0	
前期末支払資金残高			4,092	4,092	0	4,092
当期末支払資金残高			4,092	4,092	0	

久代老人福祉センター 拠点区分

(収入の部)

(単位：千円)

大区分	中区分	小区分	前年度	本年度	比較	説明
寄附金収入	経常経費 寄附金収入		1	1	0	寄附金 1
受託金収入	市受託金 収入	指定管理料 受託金収入	14,695	11,365	△ 3,330	指定管理料 11,365
受取利息 配当金収入			1	1	0	預金利息等 1
その他の 収入	雑収入	雑収入	10	10	0	コピー代金等 10
(事業活動による収入計)			14,707	11,377	△ 3,330	
合計			14,707	11,377	△ 3,330	

(支出の部)

(単位：千円)

大区分	中区分	小区分	前年度	本年度	比較	説明
人件費支出 8,322	職員給料 支出		7,541	5,285	△ 2,256	職員(総合) 1名分 2,039 職員(専門) 1名分 2,433 地域手当 448 通勤手当 223 時間外勤務手当 142
	職員賞与 支出		2,542	1,763	△ 779	期末勤勉手当(総合) 804 期末勤勉手当(専門) 959
	退職給付 支出		134	134	0	退職手当掛金 134
	法定福利費 支出		1,615	1,140	△ 475	社会保険料(総合) 526 社会保険料(専門) 614
事業費支出 1,131	諸謝金支出		262	231	△ 31	講師謝礼 231
	消耗器具 備品費支出		43	43	0	事業用消耗品費 43
	水道光熱費 支出		652	652	0	電気代 277 ガス代 282 水道代 93
	保険料支出		62	48	△ 14	利用者傷害保険料 48
	賃借料支出		48	48	0	血圧計リース料 48
	保健衛生費 支出		44	76	32	医薬品及び衛生材料費等 7 消毒液等コロナ関連支出 69
	教養娯楽費 支出		40	30	△ 10	図書等購入費 30
雑支出		3	3	0	その他雑費 3	

(単位：千円)

大区分	中区分	小区分	前年度	本年度	比較	説明	
事務費支出 1,846	福利厚生費 支出		23	23	0	職員健康診査料等 職員福利厚生費	11 12
	旅費交通費 支出		4	4	0	出張旅費	4
	事務消耗品 費支出		64	65	1	事務用消耗品等 コピー機パフォーマンス料	57 8
	印刷製本費 支出		1	1	0	諸用紙印刷代	1
	車輛費支出		33	33	0	自動車整備料等 自動車燃料代	25 8
	修繕費支出		30	193	163	小規模修繕料 空調機ドレン詰まり修理	150 43
	通信運搬費 支出		110	110	0	電話料及び郵便料 ネットワークランニング費 (OCN基本料、フレッツ利用料)	57 53
	業務委託費 支出		550	547	△ 3	夜間警備委託料 清掃管理委託料 植木剪定料 土曜開所委託料	71 376 9 91
	手数料支出		2	2	0	振込手数料	2
	保険料支出		22	22	0	自動車任意保険料等 動産総合保険料 個人情報漏洩保険料	14 1 7
	賃借料支出		412	404	△ 8	電話機リース料 コピー機リース料 パソコンリース料 防犯カメラリース料 公用車リース料 セキュリティ対策費用リース料 ルーターレンタル料	78 36 113 25 108 16 28
	租税公課 支出		2	2	0	収入印紙代 消費税	1 1
	保守料支出		465	437	△ 28	スカイウェル保守点検委託料 電気管理委託料 消防設備点検料 防火対象物点検料 空調設備点検料 自動扉点検料	46 74 30 17 259 11
	雑支出		3	3	0	その他雑費	3
支払利息支出	支払利息支出		0	4	4	サーバー等ファイナンスリースに伴う支払利息 セキュリティ対策ファイナンスリースに伴う支払利息	2 2
(事業活動による支出計)			14,707	11,303	△ 3,404		

(単位：千円)

大区分	中区分	小区分	前年度	本年度	比較	説明
ファイナンス 債務の返済 支出	ファイナンス 債務の返済 支出		0	74	74	サーバー等ファイナンスに伴う物件費用 53 セキュリティ対策ファイナンスに伴う物件費用 21
(施設整備等による支出計)			0	74	74	
予備費支出			0	0	0	0
合 計			14,707	11,377	△ 3,330	
当期資金収支差額合計			0	0	0	
前期末支払資金残高			1,662	1,662	0	1,662
当期末支払資金残高			1,662	1,662	0	

久代児童センター 拠点区分

(収入の部)

(単位：千円)

大区分	中区分	小区分	前年度	本年度	比較	説明
寄附金収入	経常経費 寄附金収入		1	1	0	寄附金 1
受託金収入	市受託金 収入	指定管理料 受託金収入	15,395	20,031	4,636	指定管理料 20,031
受取利息 配当金収入			1	1	0	預金利息等 1
その他の 収入	雑収入	雑収入	31	31	0	各種行事材料費等 31
(事業活動による収入計)			15,428	20,064	4,636	
合計			15,428	20,064	4,636	

(支出の部)

(単位：千円)

大区分	中区分	小区分	前年度	本年度	比較	説明
人件費支出 16,419	職員給料 支出		5,293	8,091	2,798	職員(総合) 1名分 4,084 職員(専門) 1名分 2,061 地域手当 660 扶養手当 438 住居手当 336 通勤手当 315 時間外勤務手当 197
	職員賞与 支出		1,785	2,725	940	期末勤勉手当(総合) 1,770 期末勤勉手当(専門) 955
	非常勤職員 給与支出		3,038	3,072	34	臨時児童厚生員 3,072
	退職給付 支出		267	267	0	退職手当掛金 267
	法定福利費 支出		1,636	2,264	628	社会保険料(総合) 1,155 社会保険料(専門) 630 社会保険料(臨時) 479
事業費支出 1,698	諸謝金支出		91	105	14	講師謝礼 105
	旅費交通費 支出		54	76	22	ボランティア交通費 76
	消耗器具 備品費支出		41	41	0	事業用消耗品費 41
	水道光熱費 支出		1,210	1,210	0	電気代 515 ガス代 523 水道代 172
	燃料費支出		2	3	1	灯油代 3
	保険料支出		88	84	△ 4	社会福祉施設損害総合補償保険料 81 ボランティア行事保険料 3

(単位：千円)

大区分	中区分	小区分	前年度	本年度	比較	説明	
	保健衛生費支出		42	74	32	医薬品及び衛生材料費等 消毒液等コロナ関連支出	5 69
	教養娯楽費支出		100	100	0	図書等購入費 その他行事費用	70 30
	雑支出		5	5	0	その他雑費	5
事務費支出 1,854	福利厚生費支出		60	76	16	職員健康診査料等 職員福利厚生費 B型肝炎ワクチン接種検査料	17 12 47
	旅費交通費支出		9	10	1	出張旅費	10
	研修研究費支出		30	30	0	研修参加費	30
	事務消耗品費支出		77	79	2	事務用消耗品等 コピー機パフォーマンス料	50 29
	印刷製本費支出		3	3	0	封筒印刷代等	3
	車輛費支出		33	33	0	自動車修理代 自動車燃料代	25 8
	修繕費支出		50	150	100	小規模修繕料	150
	通信運搬費支出		121	121	0	電話料及び郵便料 ネットワークランニング費 (OCN基本料、フレッツ利用料)	68 53
	業務委託費支出		550	547	△ 3	夜間警備委託料 清掃管理委託料 植木剪定料 土曜開所委託料	71 376 9 91
	手数料支出		10	10	0	振込手数料 ピアノ調律料	2 8
	保険料支出		24	24	0	自動車任意保険料 動産総合保険料 個人情報漏洩保険料	14 1 9
	賃借料支出		384	377	△ 7	電話機リース料 コピー機リース料 パソコンリース料 公用車リース料 防犯カメラリース料 セキュリティ対策費用リース料 ルーターレンタル料	20 37 112 108 70 16 14
	租税公課支出		5	3	△ 2	収入印紙代 消費税	1 2

(単位：千円)

大区分	中区分	小区分	前年度	本年度	比較	説明
	保守料支出		419	390	△ 29	消防設備点検料 30 防火対象物点検料 17 空調設備点検料 258 自動扉点検料 11 電気管理委託料 74
	雑支出		1	1	0	その他雑費 1
支払利息支出	支払利息支出		0	5	5	サーバー等ファイナンスリースに伴う支払利息 2 セキュリティ対策ファイナンスリースに伴う支払利息 3
(事業活動による支出計)			15,428	19,976	4,548	
ファイナンスリース 債務の返済 支出	ファイナンスリース 債務の返済 支出		0	88	88	サーバー等ファイナンスリースに伴う物件費用 53 セキュリティ対策ファイナンスリースに伴う物件費用 35
(施設整備等による支出計)			0	88	88	
予備費支出			0	0	0	0
合計			15,428	20,064	4,636	
当期資金収支差額合計			0	0	0	
前期末支払資金残高			1,694	1,694	0	1,694
当期末支払資金残高			1,694	1,694	0	

ファミリーサポートセンター事業 拠点区分 / ファミリーサポートセンター事業 サービス区分

(収入の部)

(単位：千円)

大区分	中区分	小区分	前年度	本年度	比較	説明
受託金収入	市受託金収入	ファミリーサポートセンター事業 受託金収入	8,150	8,163	13	市受託金 8,163
(事業活動による収入計)			8,150	8,163	13	
合計			8,150	8,163	13	

(支出の部)

(単位：千円)

大区分	中区分	小区分	前年度	本年度	比較	説明
人件費支出 6,289	非常勤職員 給与支出		5,401	5,424	23	嘱託職員 2名分 5,424
	法定福利費支出		823	865	42	社会保険料 865
事業費支出 514	諸謝金支出		224	165	△ 59	講習会講師謝金等 165
	旅費交通費支出		183	165	△ 18	サブリーダー活動旅費等 165
	消耗器具備品費支出		80	80	0	啓発グッズ材料代等 80
	印刷製本費支出		97	0	△ 97	ファミサポ通信・パンフレット印刷代等 0
	車輛費支出		2	3	1	自動車燃料代 3
	通信運搬費支出		339	23	△ 316	ファミサポ通信等郵送料 23
	会議費支出		91	58	△ 33	連絡調整会議等賄い 58
	保健衛生費支出		20	20	0	消毒液等 20
事務費支出 1,228	福利厚生費支出		23	23	0	職員健康診査料 11 職員福利厚生費 12
	旅費交通費支出		6	6	0	出張旅費 6
	研修研究費支出		6	6	0	研修会等参加費 6
	事務消耗品費支出		90	75	△ 15	事務消耗品費 75
	印刷製本費支出		33	29	△ 4	封筒印刷代 29
	通信運搬費支出		121	120	△ 1	電話料、送料 120
	広報費支出		0	429	429	活動の手引き、三つ折パンフレット、通信 429
	手数料支出		59	98	39	データ移行手数料・クリーニング代 98
	保険料支出		293	287	△ 6	ファミリーサポートセンター補償保険代等 287

(単位：千円)

大区分	中区分	小区分	前年度	本年度	比較	説明	
	賃借料支出		128	57	△ 71	パソコンリース代等	57
	租税公課支出		10	10	0	委託契約書印紙代	10
	保守料支出		31	9	△ 22	電話機保守料等	9
	諸会費支出		55	55	0	会費	55
	雑支出		0	24	24	ご調整に伴う調整、同行訪問	24
支払利息支出	支払利息支出		7	11	4	支払利息支出	11
(事業活動支出計)			8,122	8,042	△ 80		
ファイナンス・リース債務の返済支出	ファイナンス・リース債務の返済支出		28	121	93	電話機ファイナンスリースに伴う物件利息	121
(施設整備等支出計)			28	121	93		
予備費支出			0	0	0		0
合 計			8,150	8,163	13		
当期資金収支差額合計			0	0	0		
前期末支払資金残高			0	0	0		0
当期末支払資金残高			0	0	0		

“暮らしつづける”想いが叶うまち かわにし



令和3年度

事業報告書

社会福祉法人 川西市社会福祉協議会

目 次

令和3年度 事業報告

令和3年度事業の総括報告	1
令和3年度重点事業方針の内容と実績	2
A 法人運営事業	3
B 地域福祉事業	
B1 地域福祉活動推進事業	7
B2 ボランティア活動センター事業	15
B3 日常生活自立支援事業	22
B4 成年後見支援センター事業	24
B5 民生委員児童委員協議会連合会事業	29
B6 共同募金配分金事業	31
B7 基金事業	34
B8 資金貸付事業	36
B9 善意銀行事業	38
B10 包括的支援体制整備事業	39
C すこやかサービスセンター事業	42
D 障がい者相談支援事業	47
E 障がい者施設	
E1 小戸作業所	52
E2 川西作業所	56
E3 ひまわり荘	59
F 障がい児施設	
F1 川西さくら園	61
F2 さくらんぼ	68
G 養護老人ホーム 満寿荘	72
H 老人福祉センター	
H1 一の鳥居老人福祉センター	78
H2 緑台老人福祉センター	81
H3 久代老人福祉センター	84
I 子育て支援	
I1 久代児童センター	87
I2 ファミリーサポートセンター	89

令和3年度事業の総括報告

令和3年度は、前年度に引き続き、新型コロナウイルス感染症が、猛威を振るい、我々の生活に大きな影響を及ぼしました。本会でも利用者や職員に陽性者や濃厚接触者が出て、事業運営にも少なからず影響が生じました。地域活動も制限を受け、人と人との「つながり」の大切さを、さらに感じる1年でありました。

川西市社会福祉協議会（以下「本会」という）では、「ウイズコロナ～コロナ禍でもできること～」は何かを考え、各地区に応じた地域福祉活動の推進に取り組みました。本年度より、フードドライブ活動にご協力頂いている「コープこうべ」様をはじめ、「ダイエー」様「光洋」様などご協力いただける事業所が増え、フードパントリー・こども食堂を運営される団体への食材提供を実施するとともに、訪問型の助けあい活動も地域に広がりを見せた1年でした。

また、新型コロナウイルス感染症に起因して、生活困窮や社会的孤立、ひきこもり、児童虐待やDV、高齢者や障がい者への虐待等複合化・複雑化した生活課題が増加しました。

本会では、新型コロナウイルス感染症による生活困窮に対しては、社協窓口にて、生活福祉資金の緊急小口資金および総合支援資金の特例貸付を継続し対応いたしました。また、複合化・複雑化した生活課題に対しては、昨年度より配置した相談支援包括化推進員を中心に社協の本部や事業所、行政や関係機関等との連携のもと、支援を実施しました。

施設支援におきましては、感染症対応マニュアルに基づき、感染症対策をしつかり実施した上で利用者への支援の充実に努めました。また、万一感染症が発生した場合も、その影響を最小限に抑えられるようグループ分け・ゾーン分けを実施するなど工夫しました。

新しい生活様式の確立が求められる中、ICTの活用が、定着してきた1年でもありました。本会でも、オンラインを活用し、会議や面談、新型コロナウイルス感染症に起因する理由でお休みされている施設利用者への在宅支援、関係機関や市民に向けての研修会等を実施いたしました。

相談支援においては、コロナ渦においても、これまでどおり成年後見センター「かけはし」・障がい者基幹相談支援センター・川西さくら園相談支援において、地域の中核的な相談機関としての役割を担い、事業を推進いたしました。

以下、令和3年度に本会が実施いたしました事業につきましてご報告いたします。

令和3年度 重点事業方針の内容と実績

	方針項目	取組み内容と実績
1	地域共生社会の実現に向けた総合的・重層的な相談支援体制の検討	地域住民の複合化・複雑化した地域生活課題や支援ニーズに対応する包括的な支援体制の構築をめざし、相談支援包括化推進員を1名配置し、支援を実施しました。年齢や属性を問わない相談支援、参加支援及び地域づくり支援が一体的に実施できるよう、行政と検討チーム会議を継続実施するとともに、令和4年3月からは、相談支援実務者会議に参画し、支援担当者間の連携を深めるとともに、ケース検討を通して連携のあり方を検討しています。
2	成年後見制度利用促進に向けた中核機関としての取組み	令和3年度に中核機関を受任し、後見人の候補者となる専門職（弁護士、司法書士、社会福祉士）の登録を進め、受任調整会議を実施しました。また、行政および関係機関等で構成する支援検討会議を随時実施し、本人に寄り添った支援ができる後見人等の選任をめざし、申し立て支援を実施しました。引き続き、市民後見人養成講座を実施し、市民後見人養成に努めるとともに、市民後見受任者への後方支援を実施いたしました。
3	生活支援体制の市内全区域の整備に向けた取組み	日々の地域支援や相談支援等を通して把握した地域生活課題や支援ニーズの共有、解決に向けたネットワークづくりおよび、連携と協働による地域づくりの支援を行いました。また、第一層協議体に参画し、地域課題の解決に向けた提言を行いました。
4	地域福祉人材の確保と育成	地域福祉活動の担い手不足及び高齢化は、長年の課題であり、ボランティアコーディネーターと生活支援コーディネーターが連携し、訪問型支え合い活動の立ち上げ及び運営支援を行いました。また、研修会・講習会を実施し、活動や参加のきっかけづくりを行うとともに、福祉ネットワークで講話を実施するなど、地域福祉人材確保・人材育成に努めました。
5	第5次川西市地域福祉推進計画の策定開始	新型コロナウイルス感染症への対応のため、市の地域福祉計画の計画期間が1年延長されたことに伴い、次期計画の策定を延期しました。
6	福祉施設の指定管理者の指定更新に向けた取組み	市から指定管理を受託している9箇所の福祉施設について、小戸作業所・川西作業所・川西さくら園・ひまわり荘・満寿荘については令和4年より5年間、久代児童センター、久代老人福祉センター、緑台老人福祉センター、一の鳥居老人福祉センターについては3年間の指定を受けることとなりました。

A	法人運営事業	決算科目	法人運営事業
---	--------	------	--------

主な事業内容・成果
<p>第4次川西市地域福祉推進計画に基づき、感染症拡大の中でも、「ほっときません！あきらめません！」の活動を進めました。</p> <p>内部監査を実施し法令遵守を徹底すると共に、その結果を共有し取組の向上に努めました。</p> <p>法人運営の収支改善に取り組んだ結果、積立金の取崩しはありませんでした。</p> <p>新たに理事・評議員を選任し、新しい体制をスタートさせました。川西市から講師を招き、施策についての研修会を開催しました。</p> <p>第5次地域福祉推進計画の策定準備については、市の計画作成が1年延期されたことに伴い、計画の整合性を保つため本会の計画作成も1年延期しました。</p>

今後の課題
<p>① 引き続き、理事会・評議員会において、本会事業の理解促進と機能強化を行うための取組を行う必要があります。</p> <p>② 年度計画等の進捗状況を適切に管理し、次期地域福祉推進計画の策定に向け、課題の整理を行う必要があります。</p> <p>③ コロナ禍で再認識された本会のもつ機能が、住民の安心安全につながるように、関係団体等との連携を深める取組みを継続する必要があります。</p>

資金収支計算書決算額 (単位:円)

科目	令和2年度	令和3年度	増減
(収 入)	121,173,809	120,703,926	△ 469,883
会費収入	8,219,910	7,581,068	△ 638,842
経常経費補助金収入	83,335,015	65,223,050	△ 18,111,965
投資有価証券売却収入	0	0	0
その他	29,618,884	47,899,808	18,280,924
(支 出)	121,133,245	120,855,201	△ 278,044
人件費	105,145,712	80,846,485	△ 24,299,227
事業費	1,211,952	898,006	△ 313,946
事務費	6,173,465	4,753,019	△ 1,420,446
積立資産支出	130,193	20,100,096	19,969,903
拠点区分間繰入金支出	6,977,682	12,986,640	6,008,958
その他	1,494,241	1,270,955	△ 223,286

当期資金収支差額	40,564	△ 151,275	△ 191,839
前期末資金収支残高	1,121,328	1,161,892	40,564
当期末支払資金残高	1,161,892	1,010,617	△ 151,275

主な増減理由
<p>① 経常経費補助金収入は、人事異動及び退職給付費の減に伴う人件費の減</p> <p>② その他収入は、善意銀行をとおしての寄付による増</p> <p>③ 人件費は、人事異動に伴う減及び退職給付費支出の減</p> <p>④ 積立資産支出は、定期預金への預入による増</p>

令和3年度事業報告 ※第4次地域福祉推進計画の体系に位置づけられた活動項目ごとに記載しています。

1	各活動における人材発掘と育成	活動項目	2-1
(1)	理事、評議員、地区福祉委員研修の充実	取組項目	⑤
<p>・ 理事会における業務執行や評議員会における議決には本会事業の理解を深めていただくことが重要です。役員を対象とした研修会などを実施することにより、社協の組織や事業、理事、評議員の役割について理解を深め、組織運営の基盤強化につなげます。</p> <p>【実績と成果】</p> <p>・ 「地域共生社会と地域福祉の推進」をテーマに、社協を取り巻く現状と課題、役割について、理事・評議員委員とともに理解を深めました。</p>			

2	福祉情報の受発信	活動項目	2-2
(1)	福祉情報の受発信に対する取組みの強化	取組項目	①

<ul style="list-style-type: none"> ・コミュニティーワークやケースワークを通じて住民ニーズを把握し、住民が求める福祉情報の発信や社協活動の本質に焦点を当てた広報活動に努めます。 			
【実績と成果】			
<ul style="list-style-type: none"> ・地域の活動にスポットを当てた広報紙面の作成やコロナ禍の善意銀行の取組を紹介することで支援者の輪が広がりました。 			
(2)	社協職員一人ひとりの情報発進力向上のための取組み	取組項目	②
<ul style="list-style-type: none"> ・内部情報伝達の仕組みなどを整理し、所属が異なっても常に同じ情報を職員が共有できるようネットワークを構築します。また、日々の業務において法人理解が深まるようなOJTの仕組みづくりを進めます。 			
【実績と成果】			
<ul style="list-style-type: none"> ・引き続き、所属長会やパソコンの内部ネットワークを通じた情報発信を各部署で共有する取組みを行いました。OJTは一部で取組が始まりました。 			
(3)	ホームページや広報紙、情報紙等の充実	取組項目	③
<ul style="list-style-type: none"> ・広報誌やホームページに加え、新たに開設したLINE公式アカウントなどにより、必要などころに必要な情報が届くよう、適切な媒体を選択して発信を行います。 			
【実績と成果】			
<ul style="list-style-type: none"> ・広報紙の紙面を再構成するとともに、ホームページの更新にも努めました。LINEの友達登録も徐々に増えています。(397人) 			

3	地域福祉に係る財源の確保	活動項目	2-4												
(1)	各種自主財源のあり方検討	取組項目	①												
<ul style="list-style-type: none"> ・社協会費や共同募金の依頼方法などの課題に対して、今後の方針を定めるための内部協議を行うとともに、住民団体や関係団体と協議を進めます。 ・「税額控除制度」の適用を受けることのできる社会福祉法人として、個人による小口の寄付を促進できるようPRを行います。 															
【実績と成果】															
<ul style="list-style-type: none"> ・社協会費の収入減に歯止めがかかりません。対策の検討も十分ではありません。新しい寄付方法の採用など取組を進める必要があります。 															
①会員会費実績															
・地区福祉委員会別会員会費集計表 (単位:円)															
地区名	金額	地区名	金額	地区名	金額										
久代小	320,112	明峰小	875,761	けやき坂小	94,327										
加茂小	606,824	多田	321,855	東谷	450,800										
川西小	494,450	多田東	446,830	大和	552,220										
桜小	230,300	グリーンハイツ	1,749,446	北陵	295,705										
北小	245,500	清和台	776,938	その他	120,000										
				合計	7,581,068										
・年度別会員会費の推移 (単位:円)															
<table border="1"> <thead> <tr> <th>年度</th> <th>金額</th> </tr> </thead> <tbody> <tr> <td>平成29年度</td> <td>9,542,841</td> </tr> <tr> <td>平成30年度</td> <td>9,552,982</td> </tr> <tr> <td>平成31年度</td> <td>9,284,769</td> </tr> <tr> <td>令和2年度</td> <td>8,219,910</td> </tr> <tr> <td>令和3年度</td> <td>7,581,068</td> </tr> </tbody> </table>				年度	金額	平成29年度	9,542,841	平成30年度	9,552,982	平成31年度	9,284,769	令和2年度	8,219,910	令和3年度	7,581,068
年度	金額														
平成29年度	9,542,841														
平成30年度	9,552,982														
平成31年度	9,284,769														
令和2年度	8,219,910														
令和3年度	7,581,068														

②川西市共同募金委員会への協力

・共同募金実績

(単位:円)

広域目標額(円)	地域目標額(円)	目標額計(円)	実績額(円)	達成率(%)	集計完了日
2,618,000	5,882,000	8,500,000	7,260,035	85.4%	令和3年12月31日

・共同募金年度別推移表

(単位:円)

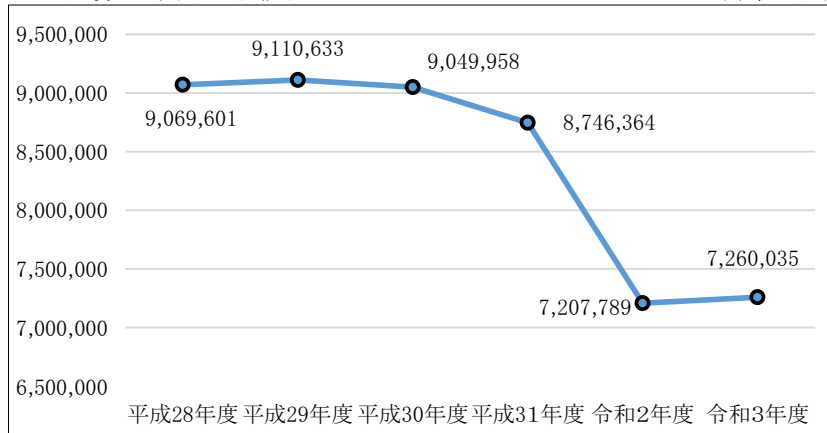

・歳末たすけあい運動持ち寄り金実績

目標額(円)	実績額(円)	達成率(%)	集計完了年月日
5,800,000	4,822,331	83.1%	令和3年12月31日

・歳末たすけあい持ち寄り金年度別推移表

(単位:円)

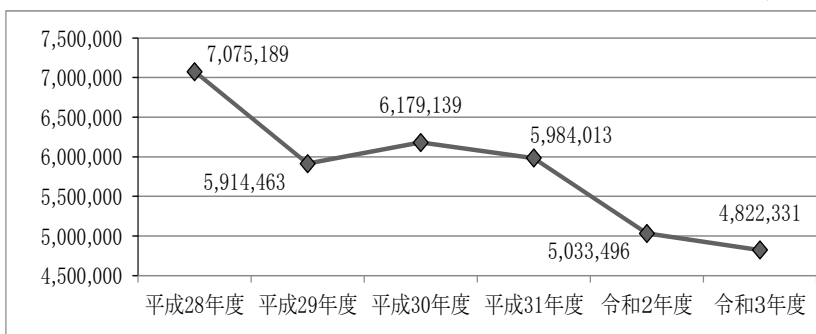

(2) 新たな収益事業の検討

取組項目 ②

- ・既存事業の整理による収支の改善に努め、新たな事業については、クラウドファンディングなどの実施も視野に入れて検討を進めます。

【実績と成果】

- ・収入増に向けては、次年度の社協広報紙への広告掲載が決定しました。その他の取組については検討を続けます。

4 ほっとかない、あきらめない支援の強化

活動項目 3-2

(1) 職員の資質向上

取組項目 ②

- ・法人として一貫性のある職員研修を行うため、研修委員会の実施方法などの見直しを行うとともに、充実した研修が実施できるよう議論を深め、職員の資質向上に努めます。

【実績と成果】

- ・施設では年間計画に基づき研修を実施しました。法人においては会計研修、社協の役割についての研修を実施しました。

5	専門機関・団体との連携、ネットワークの強化	活動項目	3-3
(1)	市内の社会福祉法人との連携	取組項目	③
<ul style="list-style-type: none"> 川西市社会福祉法人連絡協議会(ほっとかへんネットかわにし)の事務局を担い、地域共生社会における社会福祉法人の地域貢献を促進し、法人間連携の取組についても提案します。 <p>【実績と成果】</p> <ul style="list-style-type: none"> 新型コロナウイルス感染症感染拡大の懸念により、具体的な活動を進めることができませんでした。 役員を対象とし、新型コロナウイルス感染症対策、包括的支援体制構築に向けた社会福祉法人の果たすべき役割について研修会を開催しました。 			

その他

事業項目	①第4次川西市地域福祉推進計画の進行管理		
<ul style="list-style-type: none"> 第4次地域福祉推進計画の中間評価をもとにした事業展開を行います。また、各計画がより連携のとれたものとなるように地域福祉計画や地区福祉計画の策定が始まる前に第5次地域福祉推進計画の策定を開始し、活動方針を明確に提示するための準備を始めます。 <p>【実績と成果】</p> <ul style="list-style-type: none"> 第4次地域福祉推進計画をもとにした年度計画にしたがい事業を展開しました。第5次地域福祉推進計画の策定準備については、市の計画策定が1年延期されることとなり、計画の整合性を保つため本会の計画策定も1年延期することとなりました。延期となった1年間は、第4次の推進計画に基づき事業を実施します。 			
事業項目	②法令遵守体制の確立		
<ul style="list-style-type: none"> コンプライアンスの徹底やリスクマネジメントを日々の業務の中に定着させるため、会議や研修などを通じて職員に定期的に働きかけます。 <p>【実績と成果】</p> <ul style="list-style-type: none"> 会計に関することは、事務担当及び会計責任者を対象に研修会を開催しました。また、事業運営等については事業及び施設ごとの監査を継続実施し、法令遵守の徹底を図りました。 			
事業項目	③福祉避難所開設・運営マニュアルに基づく訓練の検討		
<ul style="list-style-type: none"> 養護老人ホーム「満寿荘」及び障がい者デイサービスセンター「ひまわり荘」にて作成した福祉避難所開設・運営マニュアルに基づき、川西市と協議をしながら福祉避難所開設・運営に係る訓練を検討します。 <p>【実績と成果】</p> <ul style="list-style-type: none"> 新型コロナウイルス感染症の蔓延による感染拡大の懸念により、訓練実施に向けた検討が進みませんでした。 			

B1	地域福祉事業	決算科目	地域福祉活動推進事業
----	--------	------	------------

主な事業内容・成果
<p>コミュニティワーカー(地区担当職員)兼生活支援コーディネーターが地域活動へ積極的に参画することにより地域課題を把握し、住民と共に課題解決に向けて取り組みました。</p> <p>新型コロナ禍にあつて従前の活動の継続は困難でしたが、今だからできることを地域とともに追求し、各地区に応じた地域福祉活動の推進に取り組みました。</p>

今後の課題
<p>地域福祉の担い手の高齢化は、自治会や子ども会、PTAなど、これまで地域福祉活動への参加のきっかけとなっていた組織の急激な弱体化も相まって深刻さを増しています。</p> <p>地域共生社会の基盤である地域づくりにおいて、多様な主体との協働、連携が一層、求められており、生活支援コーディネーター・コミュニティワーカーによるソーシャルワークの質の向上と体制強化が必要です。</p>

資金収支計算書決算額 (単位:円)

科目	令和2年度	令和3年度	増減
(収 入)	54,972,595	45,574,945	△ 9,397,650
経常経費補助金収入	28,378,829	24,962,933	△ 3,415,896
受託金収入	8,056,987	12,483,388	4,426,401
その他	18,536,779	8,128,624	△ 10,408,155
(支 出)	54,873,327	44,303,500	△ 10,569,827
人件費	35,326,022	36,227,117	901,095
事業費	9,892,083	2,014,308	△ 7,877,775
事務費	634,030	640,622	6,592
助成金支出	4,941,066	4,736,640	△ 204,426
その他	4,080,126	684,813	△ 3,395,313
予備費	0	0	0

当期資金収支差額	99,268	1,271,445	1,172,177
前期末資金収支残高	1,789,831	1,889,099	99,268
当期末支払資金残高	1,889,099	3,160,544	1,271,445

主な増減理由
<p>① その他収入、事業費支出は大和サロンの大規模修繕完了による減</p> <p>② その他支出は、ひだまり基金の預金間(普通・定期)の振り替えがなかったことによる減</p>

令和3年度事業報告 ※第4次地域福祉推進計画の体系に位置づけられた活動項目ごとに記載しています。

1	福祉デザインひろばづくりの推進	活動項目	1-1																		
(1)	住民主体の「福祉デザインひろば」づくりの推進	取組項目	①																		
<p>・ コミュニティワーカーのソーシャルワーク能力の向上・体制強化を図り、地区福祉委員会へのサポート体制を強化し、より丁寧に地域と関わることで小学校区ごとの「福祉デザインひろばづくり」を支援します。</p> <p>【実績と成果】</p> <p>・ コミュニティワーカーの地域支援活動状況</p> <table border="1"> <thead> <tr> <th>活動内容</th> <th>件数</th> <th>内容の詳細</th> </tr> </thead> <tbody> <tr> <td>会議・行事等への参加</td> <td>539 件</td> <td>定例会等での助言・提案、ふれあいサロンや行事等各種活動への支援、各部会活動への支援等</td> </tr> <tr> <td>会議の主催、講話の実施等</td> <td>94 件</td> <td>地域活動支援に資する会議の主催や研修会での講話等</td> </tr> <tr> <td>相談対応</td> <td>348 件</td> <td>活動及び個別支援に関する相談対応</td> </tr> <tr> <td>連絡調整</td> <td>433 件</td> <td>活動に関する連絡調整</td> </tr> <tr> <td>その他</td> <td>34 件</td> <td>上記以外の活動</td> </tr> </tbody> </table>				活動内容	件数	内容の詳細	会議・行事等への参加	539 件	定例会等での助言・提案、ふれあいサロンや行事等各種活動への支援、各部会活動への支援等	会議の主催、講話の実施等	94 件	地域活動支援に資する会議の主催や研修会での講話等	相談対応	348 件	活動及び個別支援に関する相談対応	連絡調整	433 件	活動に関する連絡調整	その他	34 件	上記以外の活動
活動内容	件数	内容の詳細																			
会議・行事等への参加	539 件	定例会等での助言・提案、ふれあいサロンや行事等各種活動への支援、各部会活動への支援等																			
会議の主催、講話の実施等	94 件	地域活動支援に資する会議の主催や研修会での講話等																			
相談対応	348 件	活動及び個別支援に関する相談対応																			
連絡調整	433 件	活動に関する連絡調整																			
その他	34 件	上記以外の活動																			

・「福祉デザインひろばづくり」実施状況(図①)

活動内容		実施地区数	延活動回数	延参加者数
1・協議の場(①+②+③+④)			409 回	4,757 人
①福祉ネットワーク会議等第2層圏域における協議の場の開催		14 地区	36 回	490 人
②座談会・懇談会などの開催		4 地区	12 回	132 人
③理事会、役員会等の開催		14 地区	358 回	4,101 人
④個別支援に関する話し合いの場の開催、参加		1 地区	3 回	34 人
2・広報・啓発		実施地区数	延開催回数	延参加者数
⑤啓発活動(福祉講座や研修会など)(⑥+⑦+⑧+⑨)			54 回	1,763 人
⑤ 内 訳	⑥福祉委員対象(部会研修含む)	13 地区	21 回	521 人
	⑦地域住民対象(車いす体験学習、公民館共催講座含)	4 地区	8 回	300 人
	⑧認知症サポーター養成講座(主催・共催)	6 地区	11 回	498 人
	⑨上記以外の啓発活動(SOS訓練など)	5 地区	14 回	444 人
⑩広報紙(地区ニュース)の発行	単独	11 地区	発行回数	部数/1回
	合同	5 地区	55 回	243,679 人
	両方	2 地区		
3・居場所・通いの場(月1回以上の開催)		開催箇所数	延開催回数	延参加者数
⑪誰もが参加可能な居場所の開催(⑫+⑬+⑭)		73 箇所	790 回	9,941 人
⑪ 内 訳	⑫ふれあいサロン	53 箇所	524 回	5,319 人
	⑬コミュニティカフェ	16 箇所	255 回	4,322 人
	⑭コミュニティレストラン	4 箇所	11 回	300 人
⑮認知症の方やその家族を主たる対象としたカフェなどの開催		9 箇所	35 回	575 人
⑯障がい者やその家族を主たる対象としたカフェなどの開催		8 箇所	42 回	532 人
⑰高齢者対象のサロンやカフェの開催		6 箇所	51 回	766 人
⑱介護予防に関する通いの場の開催・開催支援(各種体操、まちの保健室、認知症予防事業など)		8 箇所	143 回	1,953 人
⑲子育てサロンの開催・支援		15 箇所	12 回	120 人
⑳子ども食堂の開催		1 箇所	12 回	1463 人
㉑上記以外の居場所・通いの場の開催		6 箇所	205 回	773 人
4・住民交流(月1回未満の開催)		開催箇所数	延開催回数	延参加者数
㉒高齢者のつどいなどの開催(ひとり暮らし高齢者対象含)		43 箇所	32 回	1,019 人
㉓ひとり暮らし高齢者の会の育成・支援		9 箇所	7 回	760 人
㉔介護予防に関する事業(認知症予防含)の開催・支援		7 箇所	17 回	303 人
㉕三世代交流を目的とした行事(バザー含)の開催		44 箇所	104 回	6,220 人
㉖障がい者との交流を目的とした行事の開催		9 箇所	8 回	233 人
㉗防災に係る活動の開催・参加・協力		14 箇所	10 回	405 人
㉘上記以外の住民交流を目的とした行事の開催		15 箇所	15 回	518 人
5・相談		開催箇所数	延開催日数	延相談件数
㉙地区相談窓口(単独設置・サロン等併設型問わず)		40 箇所	579 日	285 件

6・見守り訪問	実施地区数	対象者延人数	活動者延人数
㊸訪問活動(手紙等、間接的な訪問も含む)	7 地区	4,525 日	2,964 件
㊹住民主体の見守り会議等	2 地区	47 日	318 件
その他の活動	実施地区数	延開催回数	延参加者数
敬老のお祝い等	6 地区	202 回	1,755 件

訪問型助けあい活動実施地区数	ボランティア登録者数	延活動回数	延活動者数
14 地区	627 人	3,809 回	4,112 人

(2) 地域のニーズに合わせたふれあい交流事業の推進～ふれあい～ 取組項目 ②

- ・ 地区福祉委員会とともに、どのような状況下でもつながることができる、各地域のニーズに合わせたふれあい交流づくりを進め、住民同士の顔の見える関係づくりを広めます。

【実績と成果】

- ・ コロナ禍で居場所などを通じたふれあいの活動を休止せざるを得ない状況の中、ふれあい活動を訪問活動に切り替えて見守りを行うなど、活動を工夫することでつながりを持ち続けることを意識した活動が広がりました。また、地区によってはICT(スマホやLINE、ZOOMなど)を学びあう居場所を開催し、会議や研修などをZOOMを用いて実施しました。
- ・ フードドライブ、フードパントリー、子ども食堂など、食を通じた地域活動への参加を幅広く働きかけ、住民同士の顔の見える関係づくりが広まるよう取り組みました。

<地域福祉活動器材の貸し出し状況>

福祉活動器材	貸出団体・グループ数(延べ)
テント、疑似体験セット、サンタ衣装、餅つきセット、拍子木セット、プロジェクター、スクリーン、カプラ、ソフトブロックほか	29団体・グループ

(3) 地区相談窓口の実施支援～支えあい～ 取組項目 ③

- ・ 地域における相談窓口の意義やあり方の場や地区相談窓口研修の実施を通して、地区相談窓口の機能充実を支援します。

【実績と成果】

※地区相談窓口事業の実施状況は、図①の活動内容「5. 相談」を参照。

- ・ 相談員研修を適宜行い、相談員の学びを支援しました。また、重層的支援体制整備事業を見据え、地域の多様な場が相談の入り口となるよう、地域福祉活動の意義について積極的に啓発しました。

(4) 小学校区単位でのネットワークづくり～つながりあい～ 取組項目 ④

- ・ 福祉ネットワーク会議において、多様な関係団体に対し参加依頼を呼びかけ、地域住民との連携を深め、地域課題を共有し、解決に向けた協議による、具体的な取り組みが進むように、協議体機能の向上を図ります。

【実績と成果】

- ・ 議題の設定や出席者の調整など、福祉ネットワーク会議が効果的な協議の場となるように努めました。また、実際の協議の場においては議題となる取り組みの必要性の講話や他の専門職との地域課題の、その後の活動に結びつくような働きかけを適宜行いました。

(5) 子育て支援の推進 取組項目 ⑤

- ・ 子育てサロンや子ども食堂などの運営支援を通して、ふれあいや支えあいによる地域の子育て環境の向上を図ります。

【実績と成果】

- ・ フードドライブを本会だけでなく企業や地域との連携を進め、集まった食品を子ども食堂やフードパントリーの実施団体へ寄付することにより、子育て支援を推進しました。
- ・ 活動遊具の貸し出しを通して、まちの子育てひろばや子ども会などの活動を支援しました。

活動遊具の貸し出し状況 2 件

(6)	地区福祉委員会事業へのより幅広い住民の参画推進	取組項目	⑥
<ul style="list-style-type: none"> 幅広い住民が参画できる仕組みづくりのため、関係団体との様々な協議の場で、各地域の実情を把握することに努めます。 <p>【実績と成果】</p> <ul style="list-style-type: none"> 第2層圏域における協議の場などあらゆる場面において住民の意見の把握に努めました。また、若い世代の参画のきっかけとなるよう、住民同士でスマホを学びあう場づくりに取り組みました。 			

2	普段も災害時も助け合えるつながりづくり	活動項目	1-3
(1)	関係団体との定期的な協議・検討	取組項目	①
<ul style="list-style-type: none"> 川西市やボランティア活動センター及び関係団体等と連携し、災害時における対応について、定期的な協議・検討を行います。 <p>【実績と成果】</p> <ul style="list-style-type: none"> 定期的な協議・検討には至りませんでした。平時だけでなく災害時におけるスマホの有用性を地域に啓発し、「つながりサポート」事業(スマホの学びあいから地域福祉活動への活用を目指す)を推進すると共に、地域拠点におけるWi-Fi環境の整備を市に提案しました。 			

3	地域資源の開発(生活支援体制整備事業の推進)	活動項目	1-4												
(1)	ニーズに応じた地域福祉資源の開発	取組項目	①												
<ul style="list-style-type: none"> 1名あたりの担当地区数を減らすことで、より丁寧な地域支援を通じた協議の場などの地域福祉活動の活性化を進め、住民とともに「地域の見える化」を図りながらニーズを把握、顕在化し、必要に応じて新たな資源を開発します。 <p>【実績と成果】</p> <ul style="list-style-type: none"> 1名増員により1名あたりの担当地区数を減らし地域へアウトリーチする頻度を高め、訪問型助けあい活動を担うグループの組織化など、新たな地域資源の開発に住民とともに取り組みました。 3月から運用された「かわナビ」に地区福祉委員会活動の情報を把握・提供し、地域資源の見える化を進めました。 															
(2)	身近なエリアでの見守り・支えあい活動の推進	取組項目	②												
<ul style="list-style-type: none"> 1名あたりの担当地区数を減らすことで地域ケア個別会議などへ参加できるようにし、個別ニーズを把握し、より小さなエリアでの見守りや支えあい活動が広がるよう地域へアプローチします。 <p>【実績と成果】</p> <ul style="list-style-type: none"> 定例会や部会にて他地区や他市の事例を紹介するなど、コロナ禍でも見守りや支えあい活動が推進されるようアプローチしました。また、訪問型助けあい活動の定例会や自治会単位での見守り会議へ積極的に参加し、活動がより推進されるよう適宜、助言しました。 															
(3)	地域におけるコーディネーター機能の強化	取組項目	③												
<ul style="list-style-type: none"> 引き続き、コミュニティワーカー・生活支援コーディネーターの増員を働きかけるとともに、研修への参加などを通して職員のソーシャルワーク技術の向上を図り、地域におけるコーディネート機能を強化します。 <p>【実績と成果】</p> <ul style="list-style-type: none"> 生活支援コーディネーター兼コミュニティワーカーを4名体制へと強化し、積極的に地域へ出向くとともに、ゼミ形式の勉強会や研修会への参加などを通して、ワーカー個々のソーシャルワーク技術の向上を図りました。 															
<table border="1"> <thead> <tr> <th>年度</th> <th>生活支援コーディネーター</th> <th>コミュニティワーカー</th> </tr> </thead> <tbody> <tr> <td>平成31年度</td> <td>第2層 1名</td> <td>2名(兼務)、1名管理職</td> </tr> <tr> <td>令和 2年度</td> <td>第2層 1名</td> <td>1名(専任)、1名(兼務)、1名管理職</td> </tr> <tr> <td>令和 3年度</td> <td colspan="2">生活支援コーディネーター(第2層)兼コミュニティワーカー 4名</td> </tr> </tbody> </table>				年度	生活支援コーディネーター	コミュニティワーカー	平成31年度	第2層 1名	2名(兼務)、1名管理職	令和 2年度	第2層 1名	1名(専任)、1名(兼務)、1名管理職	令和 3年度	生活支援コーディネーター(第2層)兼コミュニティワーカー 4名	
年度	生活支援コーディネーター	コミュニティワーカー													
平成31年度	第2層 1名	2名(兼務)、1名管理職													
令和 2年度	第2層 1名	1名(専任)、1名(兼務)、1名管理職													
令和 3年度	生活支援コーディネーター(第2層)兼コミュニティワーカー 4名														

(4)	協議の場の充実	取組項目	④
<ul style="list-style-type: none"> 個別支援を担う機関との協議を進め、住民主体の会議と専門職が主導する会議と連携し、協議の場の充実を図ります。 <p>【実績と成果】</p> <ul style="list-style-type: none"> 小学校圏域(第2層)における協議の場の運営を支援し、場の充実を図りました。5カ所の地域包括支援センターと協議の場を持ち、今後の連携に向けて話し合いました。 			

4	各活動における人材発掘と育成	活動項目	2-1																											
(1)	人材確保に向けた検討の場づくり	取組項目	①																											
<ul style="list-style-type: none"> 地域のニーズに合った人材確保に向けて、福祉ネットワーク会議などの協議の場を活用し、多様な関係団体が参画する検討の場をつくります。市全域での人材確保に向けた協議が進むよう取り組みます。 <p>【実績と成果】</p> <ul style="list-style-type: none"> 生活支援体制整備部会(第1層協議体)にて、第2層圏域共通の課題として人材確保を挙げ、人材確保に向けた市全域の取り組みが進むよう働きかけました。 																														
(2)	理事、評議員、地区福祉委員研修の充実	取組項目	⑤																											
<ul style="list-style-type: none"> 地区福祉委員が自ら講師を担うなど、地域福祉活動の意義・理解が深まるような研修を企画します。 地域住民を対象に、地域福祉活動の中核となるコーディネーター研修を開催し、新たな人材の育成を図ります。 <p>【実績と成果】</p> <p><地区福祉委員研修・会議での講話の開催状況></p> <table border="1"> <thead> <tr> <th>内 容</th> <th>開催地区数</th> <th>参加者数</th> </tr> </thead> <tbody> <tr> <td>福祉委員新任研修</td> <td>5 地区</td> <td>106 人</td> </tr> <tr> <td>地区相談窓口委員研修</td> <td>2 地区</td> <td>44 人</td> </tr> <tr> <td>訪問型助けあい活動に関する研修</td> <td>2 地区</td> <td>59 人</td> </tr> <tr> <td>地域福祉研修(基礎:社協活動とは?)</td> <td>4 地区</td> <td>164 人</td> </tr> <tr> <td>地域福祉研修(地域共生社会)</td> <td>3 地区</td> <td>88 人</td> </tr> <tr> <td>地域福祉研修(重層的支援体制整備事業)</td> <td>7 地区</td> <td>20 人</td> </tr> <tr> <td>地域福祉研修(子ども食堂)</td> <td>1 地区</td> <td>28 人</td> </tr> <tr> <td>地域福祉研修(協議の場の意義)</td> <td>1 地区</td> <td>37 人</td> </tr> </tbody> </table>				内 容	開催地区数	参加者数	福祉委員新任研修	5 地区	106 人	地区相談窓口委員研修	2 地区	44 人	訪問型助けあい活動に関する研修	2 地区	59 人	地域福祉研修(基礎:社協活動とは?)	4 地区	164 人	地域福祉研修(地域共生社会)	3 地区	88 人	地域福祉研修(重層的支援体制整備事業)	7 地区	20 人	地域福祉研修(子ども食堂)	1 地区	28 人	地域福祉研修(協議の場の意義)	1 地区	37 人
内 容	開催地区数	参加者数																												
福祉委員新任研修	5 地区	106 人																												
地区相談窓口委員研修	2 地区	44 人																												
訪問型助けあい活動に関する研修	2 地区	59 人																												
地域福祉研修(基礎:社協活動とは?)	4 地区	164 人																												
地域福祉研修(地域共生社会)	3 地区	88 人																												
地域福祉研修(重層的支援体制整備事業)	7 地区	20 人																												
地域福祉研修(子ども食堂)	1 地区	28 人																												
地域福祉研修(協議の場の意義)	1 地区	37 人																												

5	福祉情報の受発信	活動項目	2-2
(1)	地区福祉委員会などと連動した福祉情報の発信	取組項目	④
<ul style="list-style-type: none"> 市社協及び地区福祉委員会等関係団体の情報の受発信機能を活かし、相互に効果のある情報共有ができる仕組みを作ることで、幅広く住民に様々な情報が提供できるように取り組みます。 <p>【実績と成果】</p> <ul style="list-style-type: none"> 地区福祉委員会主催の居場所、訪問型助けあい活動、市内の子ども食堂等実施団体の一覧を作成し、市社協ホームページで啓発しました。 コミュニティ協議会、自治会に対してホームページの相互リンクを依頼し、地域と連動した情報発信に取り組みました。市社協ホームページ内で7つのコミュニティ協議会、2つの自治会ホームページのリンクを掲載し、地域の福祉活動の啓発を進めました。 			

6	福祉教育の推進並びに学習機会の提供	活動項目	2-3
(1)	地区福祉委員会と連携した研修会などの開催	取組項目	③
<p>・ 地域福祉活動がより小さなエリアでも広がりをもたせるよう、地区福祉委員会と連携し、小地域単位での講座や研修会を開催します。</p> <p>【実績と成果】</p> <p>・ 訪問型助けあい活動に関するフォーラムの開催と研修会を予定していましたが、コロナ禍のため実施できませんでした。</p>			

7	地域福祉に係る財源の確保	活動項目	2-4
(1)	地域関係団体などと連携・協働した広報活動	取組項目	③
<p>・ 地区福祉委員会やコミュニティ組織、関係団体などの各広報媒体に、本会や地域福祉活動への理解が深まるような記事を掲載できるよう働きかけます。</p> <p>【実績と成果】</p> <p>・ 地区福祉委員会やコミュニティの広報紙で社協会員会費やフードドライブの記事掲載を働きかけ、多くの地域住民への周知を図りました。</p>			
(2)	各種助成金の情報発信と支援	取組項目	④
<p>・ 各種助成金の活用について、コミュニティワーカーとボランティアコーディネーターが連携し、地区福祉委員会や関係団体に必要な情報を必要な団体にタイムリーに発信するとともに、申請に係る支援を行います。</p> <p>【実績と成果】</p> <p>・ コミュニティワーカーとボランティアコーディネーターが連携し、地区福祉委員会やボランティアグループ、NPO法人に対し、各種助成金の申請条件の確認や、推薦書の作成等の申請支援を行いました。</p>			

8	社協らしい、地域福祉との協働による連携強化型相談窓口機能の整備	活動項目	3-1
(1)	地域福祉活動の推進を通じたニーズ把握	取組項目	①
<p>・ 地区相談窓口やカフェ、サロンなど様々な地域福祉活動を通して把握した課題を福祉ネットワーク等に提示し、地域課題としての社会化に取り組みます。</p> <p>【実績と成果】</p> <p>・ サロン活動・訪問型助けあい活動・見守り活動などが住民の困りごとを発見する機能を併せ持つことを適宜啓発するとともに、活動に丁寧に関わることで、相談を受け止めるための関係づくりに努めました。</p> <p>・ 若年性認知症の方が「受け手」としてではなく、「支え手」としてサロンに参加できるよう、地域と協議し、「支え手」として参加できるようコーディネートするなど、地域との協働による社協らしい支援を進めました。</p>			

(2)	“我が事”と捉える意識と受援力の醸成	取組項目	②															
<ul style="list-style-type: none"> 研修や講座の中で身近な地域課題を取り上げ、我が事と捉える意識の醸成や支援を求める受援力を高めていく土壌づくりを進めます。また、地域の相談窓口やカフェ、サロン等の場で、相談者や参加者にとって困りごとを相談しやすい雰囲気づくりに配慮するなど、当事者の受援力の高まりにつながるよう働きかけます。 																		
【実績と成果】																		
<p><コミュニティワーカー 活動方法別活動件数></p> <table border="0"> <tr> <td>会議・行事等参加</td> <td>539 件</td> <td>(令和2年度 354 件)</td> </tr> <tr> <td>会議の主催、講義の実施等</td> <td>67 件</td> <td>(令和2年度 107 件)</td> </tr> <tr> <td>相談対応</td> <td>348 件</td> <td>(令和2年度 312 件)</td> </tr> <tr> <td>連絡調整</td> <td>433 件</td> <td>(令和2年度 202 件)</td> </tr> <tr> <td>その他</td> <td>34 件</td> <td>(令和2年度 18 件)</td> </tr> </table>				会議・行事等参加	539 件	(令和2年度 354 件)	会議の主催、講義の実施等	67 件	(令和2年度 107 件)	相談対応	348 件	(令和2年度 312 件)	連絡調整	433 件	(令和2年度 202 件)	その他	34 件	(令和2年度 18 件)
会議・行事等参加	539 件	(令和2年度 354 件)																
会議の主催、講義の実施等	67 件	(令和2年度 107 件)																
相談対応	348 件	(令和2年度 312 件)																
連絡調整	433 件	(令和2年度 202 件)																
その他	34 件	(令和2年度 18 件)																
(3)	多様な担い手との連携・協働による切れ目のない支援体制づくり	取組項目	③															
<ul style="list-style-type: none"> 複合化した課題解決に向け、スムーズに関係機関・団体等との連携・協働体制が取れるように、平素から地域の社会資源を把握し、担い手相互につながりを持つことで、ネットワークの拡充、強化につなげ、切れ目のない包括的な支援体制づくりを進めます。 																		
【実績と成果】																		
<ul style="list-style-type: none"> 個別の相談に対してはニーズに合わせた地域福祉活動や地域人材をマッチングし、個別性を意識したネットワークづくりを行いました。令和3年度は特にスクールソーシャルワーカーとの関係性が深まり、不登校児の支援を地域住民を交えたチームで行うことができました。 																		

9	ほっとかない、あきらめない支援の強化	活動項目	3-2
(1)	総合相談支援体制の強化	取組項目	①
<ul style="list-style-type: none"> 総合相談窓口にて受理した相談や地域からの相談に対し、権利擁護担当職員と地域担当職員が常に情報を共有し、カンファレンスの必要なケースには、両担当者が参画し、課題解決に向けて関わっていく体制を確立します。また、必要に応じて関係機関・団体等と連携し、支援ができるよう総合相談支援体制の強化をめざします。 			
【実績と成果】			
<ul style="list-style-type: none"> 具体的なケースを通して総合相談支援体制の仕組みを構築するための議論を重ねました。個別支援において、どの職種がどのように関わるのか、引き続き協議を重ねる中で、法人としての推進体制を固めていく必要があります。 			

10	専門機関・団体との連携、ネットワークの強化	活動項目	3-3
(1)	顔の見えるつながりづくりの推進	取組項目	①
<ul style="list-style-type: none"> 川西市見守り協力事業者ネットワーク事業への登録事業者とのつながりを持つなど、福祉分野以外の企業や団体等との連携・協働を積極的に働きかけ、支援の輪が広がるよう取り組みます。 			
【実績と成果】			
<ul style="list-style-type: none"> 子ども食堂・フードドライブの推進において、福祉分野以外の事業所、企業とのネットワークを構築し、連携、協働による支援の輪が広がるよう取り組みました。 			

(2)	自治会やコミュニティ組織への支援	取組項目	②
<ul style="list-style-type: none"> 川西市の各所管の地域担当との定期的な情報交換を通し、把握した自治会やコミュニティ組織が抱える地域課題の把握や共有化、役割分担を図るなかで、解決に向けた支援を本会のネットワークを活かし取り組みます。 <p>【実績と成果】</p> <ul style="list-style-type: none"> 川西市地域福祉課やこども支援課などの各関係機関と連携し、子どもの居場所の運営支援や立ち上げ支援等、コミュニティ組織の活動を支援しました。 			
(3)	包括的・総合相談支援体制における連携	取組項目	⑤
<ul style="list-style-type: none"> 複合化した課題の解決に向け、関係機関・団体等との連携・協働のもとに、それぞれの機能を発揮しながら包括的な支援に取り組みます。 <p>【実績と成果】</p> <ul style="list-style-type: none"> 圏域ごとに地域包括支援センターやスクールソーシャルワーカーとの連携を深め、個別ケースにおいてコミュニティソーシャルワーク機能を発揮した包括的な支援に取り組みました。 			

その他	地域に根ざす施設運営、サービス提供	活動項目	3-4								
(1)	地域の福祉拠点としての取組み	取組項目	②								
<ul style="list-style-type: none"> 車いすを無料又は定額で貸し出すことで、在宅生活を支援します。 <p>【実績と成果】</p> <ul style="list-style-type: none"> 車いす保有、貸し出し台数 <table style="margin-left: 20px;"> <tr> <td>保有台数</td> <td>37 台</td> </tr> <tr> <td>貸出人数(延べ)</td> <td>137 人</td> </tr> <tr> <td>貸出台数(延べ)</td> <td>225 台</td> </tr> <tr> <td>貸出期間(延べ)</td> <td>11,613 日</td> </tr> </table>				保有台数	37 台	貸出人数(延べ)	137 人	貸出台数(延べ)	225 台	貸出期間(延べ)	11,613 日
保有台数	37 台										
貸出人数(延べ)	137 人										
貸出台数(延べ)	225 台										
貸出期間(延べ)	11,613 日										

B2	地域福祉事業	決算科目	ボランティア活動センター事業
----	--------	------	----------------

主な事業内容・成果
<p>コミュニティワーカー(地域担当職員)と連携し、地区の訪問型助けあい活動や登録ボランティアグループに対し、財源支援など、包括的な運営支援を行うことでボランティア活動におけるコーディネート機能の強化を図りました。</p> <p>また、ボランティアグループの助成金では、コロナ禍の中、活動回数などの要件を緩和し、財源支援するとともに、新たな活動の提案を個人やグループに行うことで、活動の推進に取り組みました。</p>

今後の課題
<p>社協が持つ地域での学校や事業所、ボランティアグループなど多様な関係団体のネットワークを活かした講座や研修会の開催に加え、活動が生きがいややりがい、介護予防につながることを深く地域に浸透させることで、世代を超えた地域福祉活動の担い手の確保・育成を行う必要があります。</p> <p>さらに、災害時に災害ボランティアセンターとして、迅速に対応できる体制づくりを図る必要があります。</p>

資金収支計算書決算額 (単位:円)

科目	令和2年度	令和3年度	増減
(収 入)	7,984,132	7,428,366	△ 555,766
経常経費補助金収入	7,453,157	7,200,588	△ 252,569
寄付金収入	82,298	45,070	△ 37,228
その他	448,677	182,708	△ 265,969
(支 出)	7,984,594	7,428,366	△ 556,228
人件費	5,846,550	5,847,749	1,199
事業費	1,515,360	1,110,854	△ 404,506
事務費	274,139	343,881	69,742
助成金支出	27,000	27,000	0
その他	321,545	98,882	△ 222,663
予備費	0	0	0

当期資金収支差額	△ 462	0	462
前期末資金収支残高	438,845	438,383	△ 462
当期末支払資金残高	438,383	438,383	0

主な増減理由
① コロナ禍に伴う事業未実施による事業費の減

令和3年度事業報告 ※第4次地域福祉推進計画の体系に位置づけられた活動項目ごとに記載しています。

1	ボランティア活動・市民活動・当事者活動の推進と支援	活動項目	1-2	
(1)	ボランティア活動センターの機能強化	取組項目	①	
<ul style="list-style-type: none"> 依頼者と活動者の双方が継続した関係を築けるよう、必要に応じて検討会議等を開催します。また、複合化するニーズに対しては、ボランティア活動だけに留まらず、市や関係団体と連携して課題解決を図るとともに担当職員の資質向上に取り組みます。 				
【実績と成果】				
・ 相談内容件数 (単位:件数)				
活動希望	情報提供	ニーズ		
40	27	132		
共済	器材	悩み		
203	3	7		
連絡・報告	講座	提案		
1,315	89	2		
苦情	その他	合計		
9	38	1,865		
・ ボランティア相談者別件数内訳 (単位:件数)				
市民	施設・団体	行政	企業	合計
233	1,370	220	42	1,865

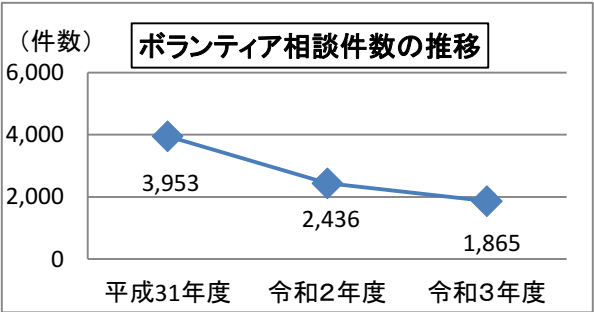

・ 種別別ボランティア活動状況

(単位:人)

保育等	点訳	音訳	傾聴	筆談	調理	家事援助	行事手伝	CH指導等
228	30	126	34	4	3	0	34	5
外出支援	施設手伝	特技活動	手話	講座等	居場所	その他		
2	1	141	83	62	193	645		
合計	延べ活動人数							
1,591	4,587							

・ ボランティア活動センター登録状況(令和3年度末現在登録者)

種別	人数	内訳	15歳未満	15歳～64歳	65歳以上
個人登録	273名		0名	167名	106名
グループ登録(55G)	999名		21名	321名	657名
合計	1,272名		21名	488名	763名

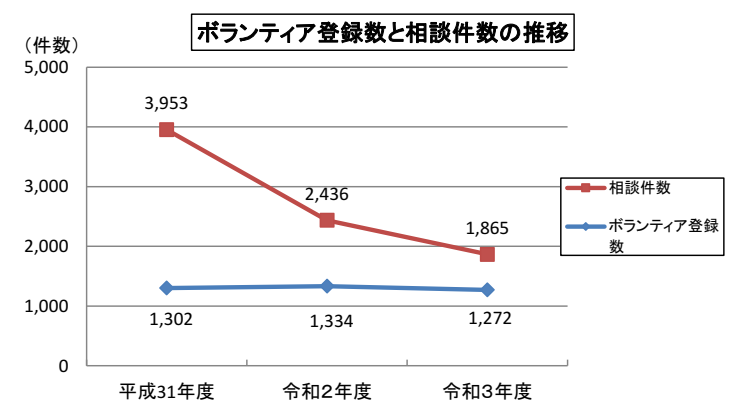

・ ボランティア活動センター運営委員会の開催

開催日	場所	内容
11月8日(月)	キセラ川西プラザ	令和3年度活動状況の報告について ボランティア登録グループ活動助成金 重点活動助成の選考について
3月10日(木)	キセラ川西プラザ	令和3年度事業実施状況の報告について 令和4年度事業計画(案)について 令和4年度ボランティア活動センター登録グループ活動助成金について

・ ボランティア・市民活動災害共済(保険)の取り扱い

	市民活動		天災型		行事用保険		移送	
	件数	人数	件数	人数	件数	人数	件数	人数
加入件数	301件	4,641名	2件	31名	78件	2,361名	0件	0名
事故件数	11		0		0		0	

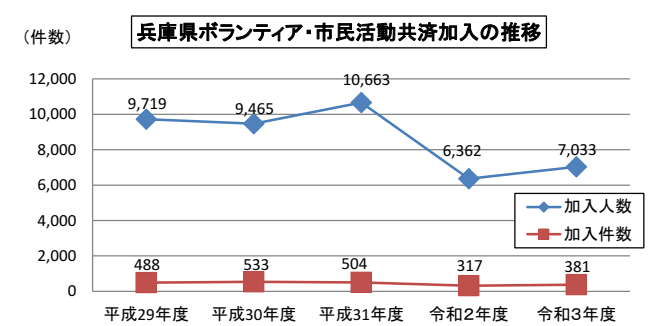

・福祉器材の貸し出し状況				
器材名	カニタイプ 及び点字板	高齢者疑似 体験セット	車イス	合計
回数	3	0	10	13
・ボランティア活動拠点の活用 各ボランティアグループに対して、コロナ禍による貸館の利用制限など、情報提供を随時行い、ボランティア活動拠点として有効活用されるよう支援しました。				
(2) ボランティアグループなどへの支援			取組項目	②
・どのような状況下でもボランティアグループなどの活動が共有化され、新たな取り組みや創意工夫を通して、自主的な活動が推進されるよう支援します。				
【実績と成果】				
・V連会議・活動などへの参画				
開催日	場所	内容		
4月16日(金)	キセラ川西プラザ	V連定期総会(事業計画・予算など)		
4月16日(金)ほか12回	キセラ川西プラザ	V連代表者会議 (V連の役割や活動についてなど)		
11月24日(水)	キセラ川西プラザ	V連防災研修		
(3) 地区ボランティア部会への支援			取組項目	③
・コミュニティワーカー等と連携し、定例会などへの参画を通して、グループの組織化や運営支援に努め、地区におけるつながり、支え合いを推進します。また、どのような状況下でも自主的に活動への創意工夫が進むよう支援します。				
【実績と成果】				
・地区ボランティア部会の定例会などへの参画を通して、立ち上げや運営支援を行いました。また、コミュニティワーカーと情報を共有することで、役割分担や整理を行い、部会間交流の企画や、会則策定の支援など幅広く取り組みました。				

2	普段も災害時も助け合えるつながりづくり	活動項目	1-3
(1) 関係団体との定期的な協議・検討		取組項目	①
・川西市や川西青年会議所など関係団体と災害時における定期的な検討や協議を行い、情報共有体制の整備・充実や役割の明確化を図り、包括的な支援に取り組むとともに、川西市地域防災計画における提言を定期的に行います。			
【実績と成果】			
・川西市ボランティア連絡協議会代表者会議に参画し、災害時における防災訓練の一環として、災害時対応研修の企画、開催を支援しました。			
(2) 災害支援におけるネットワークづくり		取組項目	②
・地区福祉委員会をはじめ関係団体とのネットワークを深めていくなかで、新たな災害時相互協力協定の締結につながるよう取り組みます。			
【実績と成果】			
・新たな災害時相互協力協定の締結に向けては、センター内での協議に留まりました。			
(3) 防災意識向上のための学びの場の開催		取組項目	③
・災害時の対応に関する学びの場については、ICTの活用での周知を通して、どのような状況下でも参加できるよう、関係団体等と連携し、新たな手法による防災意識向上を目指します。			
【実績と成果】			
・かわにし防災士の会と連携し、避難所運営ゲームHUG(感染症対策編)を開催し、コロナ禍における防災についての学びの場を開催しました。			

(4) 災害ボランティアセンターの設置と運営	取組項目	④								
<ul style="list-style-type: none"> 災害ボランティアセンターマニュアル改訂を行うことで、状況に応じた被災世帯の支援を柔軟に行える体制を整備するとともに、災害ボランティアセンター設置訓練を実施し、発災後、迅速に対応できるような体制づくりに取り組みます。 <p>【実績と成果】</p> <ul style="list-style-type: none"> 災害時における市社協職員やボランティアによる支援体制整備を図るため、災害ボランティアセンターマニュアルの改訂が必要ですが、改訂項目の確認、スケジュール、事務局体制、手順の協議などの準備段階の取り組みに留まりました。 										
(5) 市内外の被災世帯への支援	取組項目	⑤								
<ul style="list-style-type: none"> 市災害対策本部や関係団体と連携し、物資の仕分けや募金活動等を行うとともに、本会の自主財源や各種助成金を活用した災害ボランティアバスの運行等、迅速な支援を行います。 <p>【実績と成果】</p> <ul style="list-style-type: none"> 災害義援金実績 <table border="1"> <tr> <td>令和3年7月大雨災害静岡県義援金</td> <td>10,342円</td> </tr> <tr> <td>熊本県南豪雨災害義援金</td> <td>1,485円</td> </tr> <tr> <td>令和3年大雨災害義援金(中央共募)</td> <td>532円</td> </tr> <tr> <td>令和3年8月大雨災害義援金(長野県)</td> <td>1,480円</td> </tr> </table>			令和3年7月大雨災害静岡県義援金	10,342円	熊本県南豪雨災害義援金	1,485円	令和3年大雨災害義援金(中央共募)	532円	令和3年8月大雨災害義援金(長野県)	1,480円
令和3年7月大雨災害静岡県義援金	10,342円									
熊本県南豪雨災害義援金	1,485円									
令和3年大雨災害義援金(中央共募)	532円									
令和3年8月大雨災害義援金(長野県)	1,480円									

3	各活動における人材発掘と育成	活動項目	2-1																																																
(1)	人材確保に向けた検討の場づくり	取組項目	①																																																
<ul style="list-style-type: none"> 福祉ネットワーク会議など、コミュニティ協議会、福祉委員会、川西市等、多様な関係団体が参画する会議において、人材確保に資する提案を行うとともに、必要に応じて、具体的解決に向けた検討の場を開催します。 <p>【実績と成果】</p> <ul style="list-style-type: none"> 地域での人材確保に向け、随時コミュニティワーカーと連携し検討しました。また、福祉ネットワーク会議(第2層協議体)などにおいて、人材確保に係る情報の共有や具体的課題の解決方法について、検討しました。 																																																			
(2)	ボランティア講座の開催	取組項目	②																																																
<ul style="list-style-type: none"> どのような状況下でも、各種ボランティア講座や体験教室、地域における出前講座を柔軟に開催します。福祉委員会やボランティアグループ等からのニーズ把握に努め、新メニューの開発など充実を図ることで、ボランティア・地域福祉活動の担い手づくりに取り組むとともに、関係団体と連携して活動できる場づくりを行います。 <p>【実績と成果】</p> <ul style="list-style-type: none"> ボランティア講座開催一覧 <table border="1"> <thead> <tr> <th></th> <th>講座名</th> <th>開催期間</th> <th>回数</th> <th>受講人数</th> <th>延べ人数</th> <th>対象</th> <th>共催団体・協働団体など</th> </tr> </thead> <tbody> <tr> <td>1</td> <td>親子手話教室(前期)</td> <td>7/24~10/17</td> <td>6</td> <td>15</td> <td>69</td> <td>一般・当事者</td> <td>川西ろうあ協会 手話サークル クローバ</td> </tr> <tr> <td>2</td> <td>聞こえを学ぶ 筆談ボランティア講座</td> <td>10/8~11/5</td> <td>5</td> <td>6</td> <td>24</td> <td>一般</td> <td>川西サマリー</td> </tr> <tr> <td>3</td> <td>手づくり布遊具 ボランティア入門講座</td> <td>10/14、10/21</td> <td>2</td> <td>8</td> <td>15</td> <td>一般</td> <td>ボランティアいずみ</td> </tr> <tr> <td>4</td> <td>お出かけ介助ボランティア講座</td> <td>10/28~11/11</td> <td>3</td> <td>4</td> <td>9</td> <td>一般</td> <td>車イス介助を学ぶ会</td> </tr> <tr> <td>5</td> <td>笑いからはじまる コミュニケーション講座</td> <td>10/30</td> <td>1</td> <td>8</td> <td>8</td> <td>一般</td> <td>ほっとほほえみ</td> </tr> </tbody> </table>					講座名	開催期間	回数	受講人数	延べ人数	対象	共催団体・協働団体など	1	親子手話教室(前期)	7/24~10/17	6	15	69	一般・当事者	川西ろうあ協会 手話サークル クローバ	2	聞こえを学ぶ 筆談ボランティア講座	10/8~11/5	5	6	24	一般	川西サマリー	3	手づくり布遊具 ボランティア入門講座	10/14、10/21	2	8	15	一般	ボランティアいずみ	4	お出かけ介助ボランティア講座	10/28~11/11	3	4	9	一般	車イス介助を学ぶ会	5	笑いからはじまる コミュニケーション講座	10/30	1	8	8	一般	ほっとほほえみ
	講座名	開催期間	回数	受講人数	延べ人数	対象	共催団体・協働団体など																																												
1	親子手話教室(前期)	7/24~10/17	6	15	69	一般・当事者	川西ろうあ協会 手話サークル クローバ																																												
2	聞こえを学ぶ 筆談ボランティア講座	10/8~11/5	5	6	24	一般	川西サマリー																																												
3	手づくり布遊具 ボランティア入門講座	10/14、10/21	2	8	15	一般	ボランティアいずみ																																												
4	お出かけ介助ボランティア講座	10/28~11/11	3	4	9	一般	車イス介助を学ぶ会																																												
5	笑いからはじまる コミュニケーション講座	10/30	1	8	8	一般	ほっとほほえみ																																												

6	点訳ボランティア入門講座	11/2～1/25	10	10	58	一般	点訳グループりんどう
7	親子手話教室（後期）	11/6～12/18	7	6	32	一般・当事者	川西ろうあ協会 手話サークル クローバ
8	傾聴ボランティア入門講座	11/17、11/24	2	28	50	一般 福祉委員	吹田傾聴ほほえみ
9	災害ボランティア研修会 （避難所運営HUG 感染症対策）	12/1	1	7	7	一般	かわにし防災士の会
10	ボランティア1日体験教室（筆談）	7/17	1	4	4	一般	川西サマリー
11	ボランティア1日体験教室（ネイル）	10/16	1	7	7	一般	個人ボランティア 藤川恵子
12	ボランティア1日体験教室（点字）	10/23	1	7	7	一般	点字グループりんどう
13	ボランティア1日体験教室（車イス）	11/20	1	5	5	一般	車イス介助を学ぶ会
14	ボランティア1日体験教室（手話）	11/27	1	11	11	一般	手話サークル パピヨン
15	出前ボランティア講座（車イス）	6/30	1	19	19	ボランティア	車イス介助を学ぶ会
合 計			43	145	325		

(3) 幅広い世代が活動できる場づくり

取組項目 ③

- 地域共生社会を目指し、幅広い世代が参加しやすいサロンや世代間交流イベントを、地区福祉委員会やボランティアグループなどとともに検討、企画します。また、コミュニティワーカー等と連携し、必要に応じ運営支援に取り組みます。

【実績と成果】

- 地域のサロンやイベントにおいて、幅広い世代がボランティア活動に関心を持っていただけるような企画提案を地区福祉委員会や老人会、自治会などで行い、コーディネートしました。

(4) 理事、評議員、地区福祉委員研修の充実

取組項目 ⑤

- 本会事業や地域福祉活動の理解がより深まるように研修内容の充実を図ります。地区福祉委員研修については、福祉委員が講師を担うなど、住民同士が共に高め合う研修を企画します。

【実績と成果】

- 地域の福祉委員を対象に、ボランティア活動の「楽しさ」や「やりがい」、「難しさ」などを取り入れた研修会を企画・提案しました。

4 福祉情報の受発信

活動項目 2-2

(1) 地区福祉委員会などと連動した福祉情報の発信

取組項目 ④

- 川西市ボランティア連絡協議会と共催発行の「ボランティア情報にじ」について、ボランティアによる編集という強みを活かし、幅広く活動者視点でのボランティアに役立つ情報の掲載を通して、人材確保につながる情報発信に取り組みます。

【実績と成果】

- ボランティア情報にじの発行（V連との共催）

発行回数	年3回
編集回数	年15回
発行部数	1号あたり 2,400部（A4版フルカラー2ページ）

配布先	ボランティアグループ、個人ボランティア、他市社協、市役所、公民館など関係機関窓口、小・中・高校、共同募金協力法人(事業所・商店など)、アステ川西、各スーパー等
-----	---

- 市社協ホームページや登録ボランティアグループ一覧表の発行による情報発信に随時取り組みました。

5	福祉教育の推進並びに学習機会の提供	活動項目	2-3																																				
(1)	福祉教育の充実	取組項目	①																																				
<ul style="list-style-type: none"> 体験学習を通じて、児童・生徒だけではなく、誰もが地域福祉や高齢者・障がい者などへの理解が深まるよう、新たなメニューの開発など、内容の充実に取り組みます。 																																							
【実績と成果】																																							
<ul style="list-style-type: none"> 小学校・中学校の福祉学習への支援 																																							
<table border="1"> <thead> <tr> <th>種別</th> <th>内容</th> <th>学校数</th> <th>参加者</th> <th>種別</th> <th>内容</th> <th>学校数</th> <th>参加者</th> </tr> </thead> <tbody> <tr> <td rowspan="3">小学校</td> <td>車イス</td> <td>3</td> <td>214</td> <td rowspan="3">中学校</td> <td>車イス</td> <td>0</td> <td>0</td> </tr> <tr> <td>手話</td> <td>0</td> <td>0</td> <td>手話</td> <td>0</td> <td>0</td> </tr> <tr> <td>点字</td> <td>2</td> <td>150</td> <td>点字</td> <td>0</td> <td>0</td> </tr> <tr> <td colspan="2">合計</td> <td>5</td> <td>364</td> <td colspan="2">合計</td> <td>0</td> <td>0</td> </tr> </tbody> </table>				種別	内容	学校数	参加者	種別	内容	学校数	参加者	小学校	車イス	3	214	中学校	車イス	0	0	手話	0	0	手話	0	0	点字	2	150	点字	0	0	合計		5	364	合計		0	0
種別	内容	学校数	参加者	種別	内容	学校数	参加者																																
小学校	車イス	3	214	中学校	車イス	0	0																																
	手話	0	0		手話	0	0																																
	点字	2	150		点字	0	0																																
合計		5	364	合計		0	0																																
(2)	若い世代への機会の提供と継続的な支援	取組項目	②																																				
<ul style="list-style-type: none"> オープン・カフェ等、若い世代の居場所については、ホームページなど各種媒体による周知を図るとともに、新たな手法による開催を通し、参加者の増や活動を始めるきっかけづくりとなるよう取り組みます。 																																							
【実績と成果】																																							
<ul style="list-style-type: none"> オープン・カフェにおいて、新たにテーマを設定し開催を検討していましたが、新型コロナウイルス感染拡大において開催拠点の飲食禁止の制限を受け、開催することができませんでした。 																																							
(3)	地区福祉委員会と連携した研修会などの開催	取組項目	③																																				
<ul style="list-style-type: none"> 地域福祉活動が広がりを見せるよう、コミュニティワーカー等と連携して、組織の運営方法や人材確保などの課題解決に向けた研修会などを開催します。 																																							
【実績と成果】																																							
<ul style="list-style-type: none"> コロナ禍において、感染対策を行いながら、全てのボランティア活動の基本となる傾聴ボランティア入門講座を開催し、地域福祉活動が停滞しないよう取り組みました。 																																							
<table border="1"> <thead> <tr> <th rowspan="2">講座名</th> <th rowspan="2">開催期間</th> <th>受講</th> <th rowspan="2">内容</th> </tr> <tr> <th>延べ人数</th> </tr> </thead> <tbody> <tr> <td>傾聴ボランティア入門講座</td> <td>11/17・11/24</td> <td>50名</td> <td>傾聴、コミュニケーションの基本など</td> </tr> </tbody> </table>				講座名	開催期間	受講	内容	延べ人数	傾聴ボランティア入門講座	11/17・11/24	50名	傾聴、コミュニケーションの基本など																											
講座名	開催期間	受講	内容																																				
		延べ人数																																					
傾聴ボランティア入門講座	11/17・11/24	50名	傾聴、コミュニケーションの基本など																																				

6	地域福祉に係る財源の確保	活動項目	2-4
(1)	各種助成金の情報発信と支援	取組項目	④
<ul style="list-style-type: none"> 各種助成金について、本会ホームページ等の活用や、コミュニティワーカー等との連携による告知を通し、タイムリーな情報発信に努めます。また、コミュニティ協議会や地区福祉委員会など関係団体に対して申請に係る支援を行います。 			

【実績と成果】

- 登録ボランティアグループ活動助成

助成先	助成金額	助成上限額
川西市ボランティア連絡協議会	300,000円	300,000円
V連加入ボランティアグループ(6グループ)	330,000円	55,000円
サポーター登録ボランティアグループ(28グループ)	820,000円	30,000円
一般登録ボランティアグループ(5グループ)	75,000円	15,000円
重点活動助成ボランティアグループ(1グループ)	46,000円	
合計助成金額	1,571,000円	

※サポーター登録グループ(4グループ)及び一般登録(2グループ)は活動未実施のため、返金。

- 登録ボランティアグループ中級研修会(フォローアップ)助成

助成先	助成金額
音訳、手話、点訳の3グループ(各50,000円)	150,000円

- ひょうごボランタリー基金県民ボランタリー助成金(※1グループにつき30,000円)

令和3年度		令和2年度	
助成グループ数	助成金総額	助成グループ数	助成金総額
41グループ	1,230,000円	51グループ	1,428,000円

- 民間財団助成金の申請支援

申請団体名	申請額(助成額)	内容	助成団体
川西サマリー	221,000円	パソコン、アダプタ	(公財)車両競技公益資金記念財団

- 市社協ホームページなどの媒体を活用するとともに、コミュニティワーカーと連携し、地区福祉委員会役員会等において助成金情報の発信に取り組みました。また、申請団体へは、申請書類に係る作成アドバイス、推薦など幅広く財源面の支援を行いました。

7	社協らしい、地域福祉との協働による連携強化型相談窓口機能の整備	活動項目	3-1
(1)	連携強化型相談窓口機能の整備	取組項目	④
<ul style="list-style-type: none"> 本会で受け止めた複合化した課題に対し、地区ボランティア部会やボランティア活動相談などにおいて、当事者や地域のニーズを捉えて必要なコーディネートを行います。さらに地域における関係機関や窓口と連携することで、包括的な連携強化型相談窓口機能を整備します。 			
<p>【実績と成果】</p> <ul style="list-style-type: none"> 市社協内で連携し個別支援に係る検討を行うとともに、課題解決に向けたコーディネートを地区ボランティア部会やボランティアグループ、民生委員・児童委員などで行いました。 ボランティア活動相談の開催 毎月第3土曜日 10時～12時 キセラ川西プラザ福祉棟にて開催 ※4、5、6、8、9、1月は新型コロナウイルスの感染拡大防止のため中止 			
延べ相談員数		活動相談者数	
6名		3名	
主な相談内容			
特技を生かした活動相談、ボランティア保険の加入など			

B3	地域福祉事業	決算科目	日常生活自立支援事業
----	--------	------	------------

主な事業内容・成果
<p>判断能力に不安がある、認知症高齢者、知的障がい者、精神障がい者が、住みなれた地域で安心して暮らすために、福祉サービスの利用援助や日常的な金銭管理などの支援を行いました。川西市やその他関係機関と連携を図り、利用者の意思決定に基づいた自立支援や課題解決に努めました。成年後見支援センターと一体的な相談支援を行うことで、権利擁護の必要な方に適切な支援がつながるよう取り組みました。また、兵庫県社会福祉協議会の研修会・会議等に積極的に参加し、権利擁護支援の質の向上に努めました。</p>

今後の課題
<p>判断能力が低下した利用者の成年後見制度への円滑な移行や、新規相談者を早期に適切な支援へつなぐために、成年後見支援センターやその他関係機関と情報を共有し検討する、支援検討会議などの体制を充実させることが必要です。</p>

資金収支計算書決算額 (単位:円)

科目	令和2年度	令和3年度	増減
(収 入)	2,875,200	2,973,800	98,600
受託金収入	2,430,000	2,750,000	320,000
その他	445,200	223,800	△ 221,400
(支 出)	3,079,875	2,962,938	△ 116,937
人件費	2,589,849	2,340,919	△ 248,930
事業費	308,118	607,133	299,015
事務費	172,031	14,886	△ 157,145
その他	9,877	0	△ 9,877

当期資金収支差額	△ 204,675	10,862	215,537
前期末資金収支残高	230,420	25,745	△ 204,675
当期末支払資金残高	25,745	36,607	10,862

主な増減理由
①契約件数増による受託金収入の増

令和3年度事業報告 ※第4次地域福祉推進計画の体系に位置づけられた活動項目ごとに記載しています。

1	ほっとかない、あきらめない支援の強化	活動項目	3-2
(1)	職員の資質向上	取組項目	②
<ul style="list-style-type: none"> 生活支援員連絡会を年2回開催、生活支援員の交流を図り、事例報告会や研修会などを実施し、支援の質の向上をめざします。 権利擁護に関する各種研修会へ積極的に参加します。 利用者一人一人のニーズを受け止め、早期に問題を発見できるよう、支援体制の充実を図ります。 <p>【実績と成果】</p> <ul style="list-style-type: none"> 県社協で開催された研修・会議に参加し、個別支援における技術向上に努めました。 			
	開催日	県社協研修・会議等	参加
	令和3年5月21日	新任専門員Web研修会	1人
	令和3年6月22日	専門員Web意見交換会	1人
	令和3年7月9日	専門員Web検討会	1人
	令和3年9月9日	専門員Web会議	1人
	令和4年2月10日	専門員Web会議「前向きな解約」に向けたポイント	1人
	令和4年3月18日	生活支援員Web研修会「生活支援員にとっての記録とは」～対人援助における記録の意義と書き方～	5人

- 生活支援員連絡会を開催し、個別支援における技術向上に努めました。

開催日	川西市社協連絡会・研修会等	講師など	参加
令和3年10月29日	事務作業をする上での注意事項 日常生活自立支援事業をとりまく情勢 生活支援員より現況報告・意見交換	社協職員	16人

(2) 権利擁護の推進 取組項目 ③

- 利用者が地域で安心して自分らしく暮らせるよう、川西市や地域包括支援センター、介護事業所、民生委員・児童委員などの関係機関と連携を図り、権利擁護を推進します。
- 利用者の意思決定を尊重し、自立した生活が送れるよう、権利擁護支援を図ります。
- 地域住民や民生委員・児童委員、福祉委員、関係機関などへの広報、周知に取り組み、事業の理解と拡大を図ります。
- 判断能力がより低下した利用者の方へ、成年後見支援センターと連携を図り、スムーズに成年後見制度へつなげられるよう、権利擁護支援を進めます。

【実績と成果】

- 川西市やその他関係機関との連携、成年後見支援センターなど他部署担当職員と協働して、利用者が地域で安心して暮らせるよう支援に取り組み、権利擁護の推進に努めました。

相談援助件数(問い合わせ・相談援助件数)

内 容 対象者 事 項	本事業の利用に関するもの				その他	合 計
	認知症高齢者等	知的障害者等	精神障害者等	不 明・ その他		
a. 問合せ件数 (制度、事業について)	5	0	1	3	0	9
b. 初回相談件数 (初回相談受付)	13	3	5	0		21
c. 相談援助件数 (ab以外)	788	137	325	95		1,345
合計	806	140	331	98	0	1,375

- 年度末利用者数 26件
(内訳:認知症高齢者 12件 知的障がい者 8件 精神障がい者 5件 その他 1件)
新規契約 7件
解約 5件 (内訳:他市施設入所 2件 本人死亡 2件 その他 1件)
生活支援員訪問回数 671回(前年度 609回) 総活動時間数 1,071時間(前年度 991時間)
- 社協内部にて契約前検討会を 8回開催し、契約の是非及び適切な支援内容について検討しました。
- 川西市やその他関係機関と支援検討会議を 1回開催、利用者の成年後見制度移行について検討し、成年後見支援センターへつなげました。
- 地域包括支援センターや地域における関係機関とケース検討会・担当者連絡会議を9回開催し、連携を図りながら支援を行いました。
- 心配ごと相談員研修会において相談員15名に事業について講座を行い、事業の理解と拡大に努めました。
- 利用者の意思決定を尊重しながら、状況に応じた支援内容の見直しを行いました。
- 社協広報紙へ事業紹介文を掲載しPRを行いました。

B4	地域福祉事業	決算科目	成年後見支援センター事業
----	--------	------	--------------

主な事業内容・成果
<p>権利擁護支援の必要な方が、地域で安心して暮らせるよう、関係機関や法律職との連携により、成年後見制度や必要な支援につなげました。</p> <p>中核機関を受託し、地域連携ネットワークの体制づくりを進めました。専門職登録を実施し、相談から受任調整まで、関係機関と連携し、伴走型支援を行うことで、本人や家族がメリットを実感できるような制度利用等の権利擁護支援を行いました。また、市民後見人の養成研修を開催、受任を進め、社協は監督人として適正な監督業務やバックアップを行いました。</p>

今後の課題
<p>① 権利擁護支援の地域連携つながりネットワークの体制づくりを進め、早期に権利擁護支援につながるしくみや権利擁護支援チームのバックアップ体制を構築する必要があります。</p> <p>② 市民後見人登録者の拡充と研修修了者による新たな活動の場の検討など、人材育成と活躍支援の充実が必要です。</p>

資金収支計算書決算額 (単位:円)

科目	令和2年度	令和3年度	増減
(収 入)	22,386,054	26,765,369	4,379,315
経常経費補助金収入	207,622	154,380	△ 53,242
受託金収入	22,023,432	26,526,989	4,503,557
総合相談事業	155,000	84,000	△ 71,000
(支 出)	22,275,523	26,725,490	4,449,967
人件費	19,399,496	22,998,613	3,599,117
事業費	575,080	803,881	228,801
事務費	2,281,200	2,841,172	559,972
その他	19,747	81,824	62,077

当期資金収支差額	110,531	39,879	△ 70,652
前期末資金収支残高	0	110,531	110,531
当期末支払資金残高	110,531	150,410	39,879

主な増減理由
<p>① 人件費は職員増による給与等の増</p> <p>② 事業費は研修等の実施による増</p> <p>③ 事務費は消費税の増</p>

令和3年度事業報告 ※第4次地域福祉推進計画の体系に位置づけられた活動項目ごとに記載しています。

1	各活動における人材発掘と育成	活動項目	2-1
(1)	市民後見人の養成と活動支援	取組項目	④
<ul style="list-style-type: none"> コロナ感染予防対策として、オンライン等による「市民後見人養成研修」の開催方法を工夫し、多くの方に参加してもらい、地域の権利擁護活動の担い手の裾野を広げます。 社協法人内や関係機関と連携し、市民後見人受任のマッチングを積極的に推進します。 市民後見人が適切な後見業務を行えるよう、後見監督人として専門職等と連携し、活動のサポートを行うなど、バックアップ体制を充実します。 人材バンク登録者に対し、フォローアップ研修や交流会を開催するとともに成年後見カフェや、出前講座などのセンター事業の補助など、活動の支援を行います。 			
【実績と成果】			
<ul style="list-style-type: none"> コロナ感染防止に配慮し、市民後見人養成研修を開催(11名受講)、人材バンク登録を進めました。 今年度、新たに市民後見人2名の受任を進め、現在までに合わせて6名の市民後見人が選任されました。社協は監督人として、適切なサポートと監督業務を行いました。 人材バンク登録者に対し、成年後見相談会の相談員としての活動をサポートするなど地域における権利擁護活動の育成と支援を行いました。また、市民後見人向けフォローアップ研修及び交流会を開催しました。 			

○市民後見人養成研修

実施日	開催	内容	参加者	場 所
6/15 6/18	事前説明会	・研修概要説明 ・市民後見人活動者報告	12人	キセラ川西プラザ 福祉棟2階 共用会議室
7/9～ 8/27	基礎研修	関係法律、対象者の理解、後見人の役割と業務など	11人	
9/10～ 11/12	応用研修	対人援助技術、後見人の実務、市民後見人の実際など	11人	
11月 ～1月	実習	高齢者施設、障がい者施設、日常生活自立支援事業	10人	満寿荘、小戸作業所、日常生活自立支援事業利用者宅

○市民後見人フォローアップ研修・交流会

実施日	テーマ	講師	参加者	場 所
12/16	医療同意と死後事務、意思決定支援について	認定社会福祉士 木高 壽子 さん	5人	キセラ川西プラザ 福祉棟2階 共用会議室

○市民後見人養成研修修了者人材バンク登録

登録実人数 36人 延べ人数 65人 (令和4年3月31日現在)

内 容	新規登録	登録者数
市民後見人候補者登録者数	1 人	5 人
相談員登録者数	4 人	21 人
日常生活自立支援事業生活支援員登録者数	2 人	7 人
事業の手伝い等の登録者数	10 人	32 人
合 計	17 人	65 人

2	社協らしい、地域福祉との協働による連携強化型相談窓口機能の整備	活動項目	3-1
(1)	地域福祉活動の推進を通じたニーズ把握	取組項目	①
<ul style="list-style-type: none"> 総合相談窓口の周知を図り、住民の気づきが早期に支援につながるよう取り組みます。 成年後見制度を身近な場所で知ってもらい、気軽に相談が受けられるよう市民後見人養成研修修了者による成年後見カフェを老人福祉センター等3か所で実施します。 地区相談窓口や心配ごと相談所等の相談窓口に加え、カフェやサロンなどの様々な地域福祉活動と連携することで、権利擁護の課題が早期につながる取り組みを進めます。 市民の生活上の社会資源(銀行、スーパー、病院等)と窓口がつながることで地域連携を強化します。 <p>【実績と成果】</p> <ul style="list-style-type: none"> 職員により、電話や来所、必要な場合は訪問し、制度の説明や申立て手続きなどの相談に対応し、関係機関と連携した支援を行い、制度利用につなげました。(申立て支援44件、後見人等選任24件) 毎月第3水曜日に司法書士2名による専門相談会を開催しました。センター職員も同席し、福祉的ニーズへのフォローを行いました。(法定後見8件、任意後見2件) 老人福祉センター2か所で成年後見相談会を開催し、市民後見人養成研修修了者が、センター職員と共に、地域の身近な相談窓口として相談に応じました。(法定後見2件、任意後見1件、その他1件) 総合相談、包括化推進員との連携により、権利擁護支援の必要な方へアウトリーチを行うなど、連携した支援を行いました。 銀行や病院へのセンターや制度の周知を図り、窓口がつながることで、連携支援が進みました。 			

○相談件数 (単位:件)

法定後見の相談・支援	796
任意後見の相談	41
研修・講座等について	94
その他	26
合計	957

※その他…専門相談申込みなど

○相談経路 (単位:件)

本人	112
親族	153
関係機関	669
その他・不明	23
合計	957

<心配ごと相談所実施の状況>

- ・相談日 毎週月曜日、木曜日(年末年始、祝日は休み) 67回
午後1時30分～4時
新型コロナウイルスによる緊急事態宣言中は社協職員対応(4月中旬～6月、8月中旬～9月)
- ・相談場所 月曜日、木曜日…キセラ川西プラザ福祉棟1階相談室
- ・相談員 15名(民生委員児童委員)
- ・相談件数 33件
来所…14件 電話…19件
月曜日…17件 木曜日…16件
- ・相談内容(1件の相談に複数の相談内容を含む)

(単位:件)

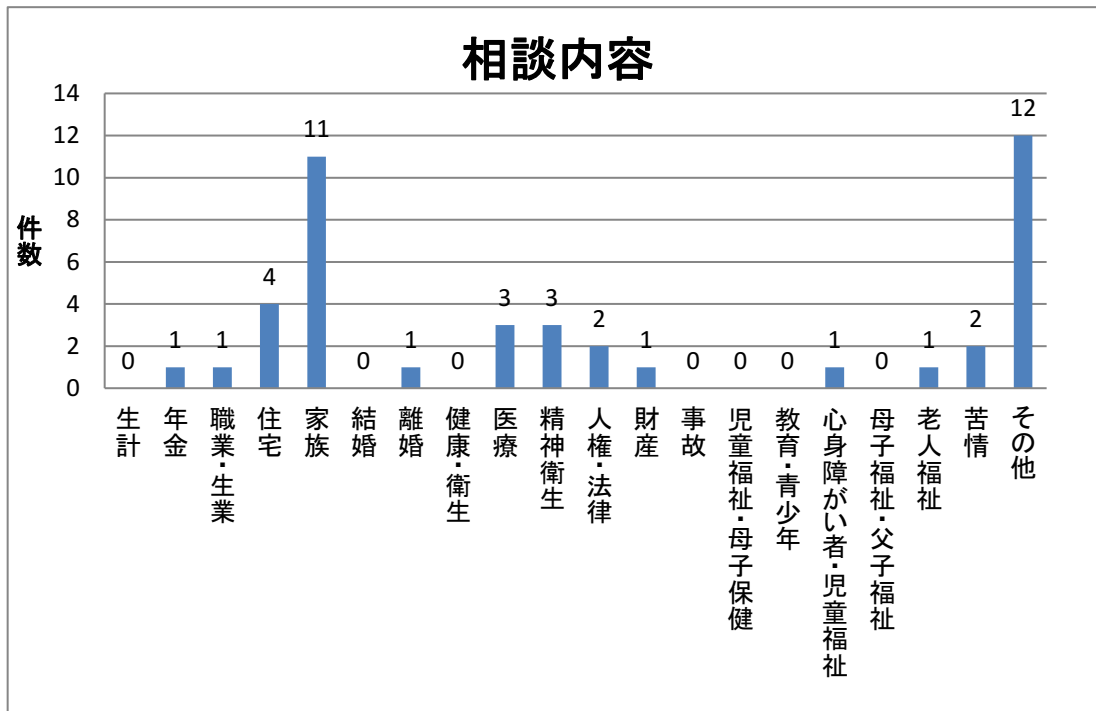

・連携、つなぎ先

- ・市役所(生活相談課、生活支援課、人権推進課、介護保険課、医療助成・年金課)
- ・地域包括支援センター
- ・その他の機関(ハローワーク等)

・研修

令和3年12月1日(水) 心配ごと相談員研修会 参加者 15名

講師:川西市社会福祉協議会 総合相談・権利擁護支援チーム 山下慎恵美氏・大西和美氏

内容:「生活福祉資金貸付事業について」、「日常生活自立支援事業と成年後見制度について」

【実績と成果】

- ・専門的な相談や他機関を紹介する必要がある場合は、市役所の法律相談や地域包括支援センター等と連携し、対応しました。
- ・コロナ禍においても感染予防を図り、相談所の開設継続に努め市民からの相談に応じました。

(2)	”我が事”と捉える意識と受援力の醸成	取組項目	②
<ul style="list-style-type: none"> ・ 成年後見制度や権利擁護の取り組みについて、住民や地域の福祉関係者等に理解してもらうことで、我が事としての意識やSOSが出しやすい環境を整備します。 ・ NPO法人「成年後見センター・川西」との協働により、より分かりやすい内容の出前講座の実施や、権利擁護フォーラムを実施し、住民の”我が事”と捉える意識や受援力の醸成を図ります。 ・ 市民後見人養成を通じて地域福祉の担い手を増やすと共に、住民の権利擁護の意識醸成を促します。 			
【実績と成果】			
<ul style="list-style-type: none"> ・ 住民の一次的相談窓口である地域包括支援センターや障害者相談支援事業所へ中核機関やネットワークでの権利擁護の取組みを周知するなど、権利擁護ニーズが早期につながる体制整備を進めました。 ・ 新型コロナウイルス感染拡大防止のため、出前講座や権利擁護フォーラム等、対面での広報・啓発が十分にできませんでした。ケアマネジャー機関紙への掲載、ホームページや広報紙、銀行へのパンフレット配布等を通して、広く市民の方に権利擁護支援の周知を行いました。 ・ 市民後見人の養成・活動支援を通じて、住民の権利擁護の意識醸成を図りました。 			

(3)	多様な担い手との連携・協働による切れ目のない支援体制づくり	取組項目	③
<ul style="list-style-type: none"> ・ 利用者の判断能力や状態の変化に応じて、日常生活自立支援事業から成年後見制度が必要になった方へ円滑な移行支援を行います。 ・ 専門職バンク登録を進め、三士会(弁護士・司法書士・社会福祉士)や家庭裁判所等との連携により、本人がメリットを実感できるような支援内容や後見人候補者の検討を行う受任調整会議を開催します。 			
【実績と成果】			
<ul style="list-style-type: none"> ・ センターが日常生活自立支援事業と一体的に相談を受けることで、より本人に適した制度利用や、日常生活自立支援事業から円滑に成年後見制度につながるなど、切れ目のない支援を行いました。 ・ 受任調整を行うため、専門職バンク登録を進め、制度利用者がメリットを感じられるような申立支援や債務整理などの法的支援につなぐなど、三士会との連携した支援を行いました。 ・ 受任調整会議を開催し、マッチングの検討を行うなど、適切な後見人等の受任を進めました。また、支援検討会議を開催し、権利擁護支援についての検討、支援方針について協議を行いました。 (計7回開催、参加:ケアマネジャー、地域包括支援センター、医療機関、相談支援事業所等) 			

○専門職登録と連携支援

職種	登録人数	申立代行	申立代行+候補者	候補者のみ	その他	合計
弁護士	5	0	1	1	0	2
司法書士	12	8	9	1	2	20
社会福祉士	6			1	0	1

*その他…債務整理、自己破産

○受任調整会議

実施日	ケース	内容	参加者	場 所
5/10	マッチング体制構築に向けた検討会議	・受任調整会議にかける案件 ・事前面談にかかる交通費等	11人	キセラ川西プラザ 福祉棟2階 共用会議室
10/28	・認知症高齢者 ・知的障がい者	・金銭的虐待について ・借金、金銭管理について	10人	オンライン会議

3	ほっとかない、あきらめない支援の強化	活動項目	3-2
(1)	総合相談支援体制の強化	取組項目	①
<ul style="list-style-type: none"> ・ 既存の制度では対応できない相談に対して、担当や制度の枠を超えた「断らない」相談支援の体制を強化し、伴走型支援に取り組みます。 ・ 複合化、多様化したニーズに対応するため、権利擁護支援担当者がコミュニティワーカーや地域住民と連携し、重層的支援体制の取り組みを進めます。 			

【実績と成果】

- ・ 包括化推進員や関係機関と連携し、アウトリーチを行い、すぐに制度利用につながらないケースも継続して関わるなど、本人が安心して暮らせるよう権利擁護支援に取り組みました。
- ・ 複合化、多様化したニーズに対応するため、権利擁護支援担当者が包括化推進員と連携支援を行い、重層的支援体制整備事業を見据えた多機関協働による継続した伴走型支援を行いました。

(2)	権利擁護の推進	取組項目	③
-----	---------	------	---

- ・ 判断能力に不安がある方に対し、日常生活自立支援事業と成年後見制度が一体的に相談に対応することで、より本人にふさわしい権利擁護支援に取り組みます。
- ・ 権利擁護のニーズを早期に発見し、支援につなげるため医療機関や金融機関等の身近な窓口へパンフレットを配布し、周知・啓発を実施します。
- ・ 制度の利用が必要な方に対し、アウトリーチによる相談対応により、申立て及び後見人等の選任まで、関係機関と連携を図りながら、ご本人に寄り添った伴走型の支援を行います。
- ・ 本人の意思決定支援が正しく理解され、あらゆる場面で適正に支援できるよう、周知・啓発を行います。

【実績と成果】

- ・ 日常生活自立支援事業と連携し、一体的に相談に対応し、ケース会議に参加し支援内容を一緒に検討することで、より本人にふさわしい権利擁護支援に取り組みました。
- ・ 気づき、相談がつながるよう、医療機関や金融機関等の住民の身近な窓口へパンフレットを配布し、周知・啓発を行いました。
- ・ 相談から申立て及び後見人等の選任まで、本人に寄り添った伴走型の申立て支援を行いました。
- ・ 市民後見人に対して、本人意思の尊重や意思決定支援について研修を行い、権利擁護支援の質の向上を図りました。

4	専門機関・団体との連携、ネットワークの強化	活動項目	3-3
---	-----------------------	------	-----

(1)	顔の見えるつながりづくり	取組項目	①
-----	--------------	------	---

- ・ 中核機関を受託し、三士会や医療・福祉関係機関、家庭裁判所等と連携することで、顔の見える関係を築き、地域連携ネットワークの構築を図ります。
- ・ 中核機関が地域連携ネットワークの事務局として、協議会を開催し、地域のさまざまな関係機関や団体との顔の見えるつながりづくりを進め、権利擁護を推進します。

【実績と成果】

- ・ 中核機関として、三士会や医療・福祉関係機関、家庭裁判所とさらに連携を深め、包括的な権利擁護の相談支援が行える地域連携ネットワークの構築を図りました。
- ・ 地域のさまざまな関係機関との新たなつながりづくりを進め、権利擁護支援ネットワークの体制整備を図り、協議会の設置を進めました。
- ・ 運営委員会を年2回開催し、委員からの意見や助言を受け、センター事業の充実を図りました。また、家庭裁判所にもオブザーバーとして参加してもらったなど、連携を図りました。

○運営委員会

	開催日時	内容	参加者	場 所
第1回	令和3年10月19日(火) 14:00～15:30	・事業実施状況 ・地域連携ネットワーク協議会 について	14人	キセラ川西プラザ 文化棟2階 大会議室
第2回	令和4年3月23日(水) 14:00～15:30	・事業実施状況 ・地域連携ネットワーク協議会 について ・令和4年度事業計画(案)	14人	キセラ川西プラザ 文化棟2階 大会議室

B5	地域福祉事業	決算科目	民生委員児童委員協議会連合会事業
----	--------	------	------------------

主な事業内容・成果
<p>事務局として、民生委員・児童委員協議会定例会への出席を通して、地域課題の共有や民生委員児童委員の活動の確認・調整を行いました。</p> <p>コロナ禍により昨年同様、訪問や集合形式による研修などが中止となりましたが、県のICT補助金を活用しネット環境を整え、オンラインによる会議や研修会の開催などの取組みを進めました。地区定例会での動画の活用による研修会の実施など、新たな取組みも実施しました。</p>

今後の課題
<p>民生委員・児童委員が抱える課題に対し、本会の包括的支援体制構築事業や関係機関などとさらなる連携を図っていく必要があります。</p> <p>コロナ禍により積極的な訪問活動が制限されるなか、対象者にも委員にも安心安全な活動方法について検討する必要があります。ICTを活用した、情報発信などの取組が必要となります。</p> <p>また来年度は一斉改選に当たるため、市地域福祉課と連携し、欠員の解消に取り組みながら円滑な改選事務を進める必要があります。</p>

資金収支計算書決算額 (単位:円)

科目	令和2年度	令和3年度	増減
(収 入)	9,993,018	9,633,725	△ 359,293
受託金収入	9,993,018	9,633,725	△ 359,293
(支 出)	9,993,018	9,633,725	△ 359,293
人件費	8,787,043	8,391,343	△ 395,700
事業費	5,031	7,002	1,971
事務費	1,191,067	1,211,864	20,797
その他	9,877	23,516	13,639

当期資金収支差額	0	0	0
前期末資金収支残高	0	0	0
当期末支払資金残高	0	0	0

主な増減理由
① 人件費は給与等の減

令和3年度事業報告 ※第4次地域福祉推進計画の体系に位置づけられた活動項目ごとに記載しています。

1	ほっとかない、あきらめない支援の強化	活動項目	3-2
(1)	社会的孤立などの課題の対応	取組項目	④
<ul style="list-style-type: none"> 従来の制度では支援につながりにくく、社会的孤立や生活困窮などの状態にある人や世帯に対しての支援に取り組むために、研修会や各地区定例会で情報提供などを行い、民生委員・児童委員の役割を確認しながら支援を推進します。 民生委員・児童委員活動の実態把握に努めるとともに、民生委員・児童委員が円滑に活動出来るよう市内5つの民児協と協働し支援を実施します。 <p>【実績と成果】</p> <ul style="list-style-type: none"> コロナ禍により見守り活動等において訪問自粛対応を行う一方、手紙や電話による相談などを実施し、コロナ禍の影響を最小限にとどめるよう、民生委員児童委員と緊密に連携を図りました。 昨年より自粛期間が短縮されましたが、コロナ禍により集団活動が制限されたため、集合形式の研修会は制限されました。新たにネット環境の整備に取り組み、オンラインによる会議や研修会にも積極的に参加し有益な情報を得られるよう、事務局として側面から支援を実施しました。 			

- ・ 民生委員・児童委員が業務を円滑に行えるよう、正副会長会議、役員会、各定例会への出席及び研修会の企画実施などを行い、地域課題の情報共有を行いました。また、個別支援体制を強化するために地域包括支援センター等の関係機関と連携を深めました。

正副会長会議・・・年10回

役員会・・・年7回

主任児童委員部会・・・8回

各地区定例会・・・45回(5民児協)

専門部会研修・・・中止

新年合同会議・・・1回

B6	地域福祉事業	決算科目	共同募金配分金事業
----	--------	------	-----------

主な事業内容・成果
<p>前年度に実施された赤い羽根共同募金運動の配分金を活用し、子育て支援グループへの助成やボランティア活動の振興等、地域福祉事業が推進されるよう取り組みました。コロナ禍が続くなか、川西市共同募金委員会と連携を図り、振込みに加え、訪問による法人募金の依頼に取り組むなど募金を通じた地域でのつながり、支え合いづくりに努めました。歳末たすけあい配分金事業は、持ち寄り金や前年度繰越金を原資に、要援護世帯や、福祉施設や団体、小地域ネットワーク事業等に幅広く配分し、支援を行いました。</p>

今後の課題
<p>年々減少している募金額の確保を図るため、地域住民や企業に対して、共同募金の意義や役割の周知・啓発を進め、募金活動や取り組みの充実に努める必要があります。また、福祉のまちづくりが推進されるよう、配分先の見直しや地域のニーズに応じた新たな配分先を検討する等努め、地域福祉の推進に取り組みます。</p>

資金収支計算書決算額 (単位:円)

科目	令和2年度	令和3年度	増減
(収 入)	16,496,151	16,737,121	240,970
経常経費補助金収入	16,496,151	16,737,121	240,970
(支 出)	16,496,151	16,737,121	240,970
事業費	11,296,091	11,557,963	261,872
事務費	26,082	37,228	11,146
助成金支出	5,173,978	5,141,930	△ 32,048

当期資金収支差額	0	0	0
前期末資金収支残高	0	0	0
当期末支払資金残高	0	0	0

主な増減理由
<p>①前年度剰余金の増に伴う収入増 ②各事業の回復に伴う事業費支出の増</p>

令和3年度事業報告 ※第4次地域福祉推進計画の体系に位置づけられた活動項目ごとに記載しています。

1	福祉デザインひろばづくりの推進	活動項目	1-1
(1)	小学校区単位でのネットワークづくり～つながりあい～	取組項目	④
<p>・ 共同募金配分金と歳末たすけあい募金配分金を活用し、地域住民や関係機関・団体、事業所等が連携を深め、福祉のまちづくりが推進されるよう支援します。</p> <p>【実績と成果】</p> <p>・ 14地区福祉委員会へ助成を行い、住民交流等、福祉のまちづくりが推進されるよう支援しました。昨年度に引き続き、コロナ禍で地域の事業が縮小される中、地域でのニーズが高まっていた車いすを購入し、希望する地区へ助成するなど、地域ごとの特性に合わせた福祉事業に役立てられるよう支援しました。</p>			
(2)	子育て支援の推進	取組項目	⑤
<p>・ 共同募金配分金を活用し、まちの子育てひろばや子育てサークルの運営及び事業推進を支援します。</p> <p>【実績と成果】</p> <p>・ 市内の24のまちの子育てひろば・サークルが実施する事業へ助成を行いました。コロナ禍の状況の下、密を避け、感染防止対策を行うなどそれぞれ工夫しながら開催したクリスマス会やお別れ会等の活動に役立てられました。</p>			

2	ボランティア活動・市民活動・当事者活動の推進と支援	活動項目	1-2
(1)	ボランティア活動センターの機能強化	取組項目	①
<ul style="list-style-type: none"> 共同募金配分金を活用し、ボランティア活動センターのコーディネート機能がさらに強化するよう支援します。 <p>【実績と成果】</p> <ul style="list-style-type: none"> 毎月第3土曜日にボランティア活動の相談日を設け、学生や勤労者が、自分らしいボランティア活動に参加できるようコーディネート機能を発揮しました。 			
(2)	ボランティアグループなどへの支援	取組項目	②
<ul style="list-style-type: none"> ボランティア活動センター登録グループやボランティア連絡協議会の活動がさらに広がりを見せるよう、共同募金配分金を活用し支援します。 <p>【実績と成果】</p> <ul style="list-style-type: none"> ボランティア活動のすそ野が広がるよう助成金を配分した33グループでは、研修会費用など各グループの特性に合わせた取り組みに役立てられました。また、コロナ禍でも感染防止対策を行い、創意工夫のもと活動を行っているボランティアグループに対して、助成金の要件を緩和し、コロナ禍でも継続してボランティア活動が行われるよう支援しました。 			
(3)	当事者活動への支援	取組項目	④
<ul style="list-style-type: none"> 高齢者や障がい児者、児童・青少年、母子等の当事者組織の主体的な組織運営や事業推進を、共同募金や歳末たすけあい募金の配分金を活用し支援します。 <p>【実績と成果】</p> <ul style="list-style-type: none"> 共同募金配分金事業では、児童・青少年、母子・父子福祉事業において、団体の相互交流だけでなく、子どもたちや地域住民とのつながりを深める貴重な財源として役立てられました。歳末たすけあい配分金事業では、市内の要援護世帯、寝たきり高齢者世帯へ給付金をお渡ししました。また障がい者施設や民間福祉団体に配分し、様々な福祉事業に役立てられました。 			

3	各活動における人材発掘と育成	活動項目	2-1
(1)	ボランティア講座の開催	取組項目	②
<ul style="list-style-type: none"> 共同募金配分金を活用し、各種ボランティア講座を開催し、地域福祉活動の担い手作りに取り組みます。 <p>【実績と成果】</p> <ul style="list-style-type: none"> 筆談、手話、点訳などの講座を開催するとともに、地域福祉活動の担い手となるようフォローアップ研修を開催し、人材発掘と育成に取り組みました。 			

4	福祉情報の受発信	活動項目	2-2
(1)	ホームページや広報紙、情報紙などの充実	取組項目	③
<ul style="list-style-type: none"> 本会やボランティア活動をより多くの方に知ってもらい、理解者や協力者、参加者が増えるように、共同募金配分金と歳末たすけあい募金配分金を活用し、「社協かわにし」や「ボランティア情報にじ」等の発行を支援します。 <p>【実績と成果】</p> <ul style="list-style-type: none"> 本会の活動をより多くの方に知ってもらえるよう「社協かわにし」の発行に共同募金配分金と歳末たすけあい配分金を活用しました。高校生徒会等募金協力者の写真を掲載するなど紙面を工夫し、参加者、理解者が増えるよう取り組みました。また、新たな福祉人材の確保と育成のため、「ボランティア情報にじ」の発行に共同募金配分金を活用しました。 			

5	地域福祉に係る財源の確保	活動項目	2-4
(1)	地域関係団体などと連携・協働した広報活動	取組項目	③
<ul style="list-style-type: none"> 共同募金や歳末たすけあい運動の配分金を受けている組織や団体に、地域住民の共同募金運動への理解が深まるような記事掲載への協力について働きかけを行います。 <p>【実績と成果】</p> <ul style="list-style-type: none"> 「社協かわにし」に、配分先の組織や団体の「ありがとうメッセージ」を掲載し、どのように配分金が使われているか地域住民に理解していただけるよう、広報の充実を図りました。また、「ボランティア情報にし」においても広報し、啓発活動に取り組みました。 			

B7	地域福祉事業	決算科目	基金事業
----	--------	------	------

主な事業内容・成果
<p>基金の利息をもって、ボランティア活動センター事業の推進や交通遺児への入学祝い等の給付事業に取り組みました。</p> <p>また、地区福祉委員会と連携した施設整備等に取り組み、地域福祉活動拠点としての機能強化を図りました。</p>

今後の課題
<p>有価証券が満期を迎えるため、利息を活用した事業運営について変更が必要か見極め、有効に活用できる方法を決定する必要があります。</p>

資金収支計算書決算額 (単位:円)

科目	令和2年度	令和3年度	増減
(収 入)	28,934,782	94,218,078	65,283,296
受取利息配当金収入	667,743	666,628	△ 1,115
積立資産取崩収入	28,267,039	93,551,450	65,284,411
有価証券売却収入	0	0	0
その他	0	0	0
(支 出)	8,933,947	21,472,118	12,538,171
事業費	553,261	767,459	214,198
有価証券取得支出	0	0	0
積立資産支出	27,706	20,026,768	19,999,062
区分間繰入金支出	8,352,980	677,891	△ 7,675,089
その他	0	0	0

当期資金収支差額	20,000,835	72,745,960	52,745,125
前期末資金収支残高	5,795,260	25,796,095	20,000,835
当期末支払資金残高	25,796,095	98,542,055	72,745,960

主な増減理由
<p>① 令和4年度に有価証券が満期になるための資金移動による収入の増</p> <p>② 令和3年度有価証券満期に伴う支出の増</p>

令和3年度事業報告 ※第4次地域福祉推進計画の体系に位置づけられた活動項目ごとに記載しています。

1	地域福祉に係る財源の確保	活動項目	2-4
(1)	基金、積立金の見直しと有効活用	取組項目	⑤
<p>・ 本会の保有する基金、積立金について、活用の現状をもとに今後の活用について検討協議し、より有効な活用に努めます。</p> <p>【実績と成果】</p> <p>・ 基金の利息等をそれぞれの事業費に充当し、ボランティア活動、交通遺児の支援、サロンの修繕に役立てました。令和4年度に有価証券の満期を迎えます。これまでのような利息額を見込むことができないため、原資の取崩も含め基金が有効に活用できる方法を決定します。</p>			

その他

事業項目	①田中福祉基金事業の推進		
<p>・ ボランティア活動センター事業に充当し、ボランティア育成などに活用します。</p> <p>【実績と成果】</p> <p>・ 故人の寄付金により基金を設置し、その利息をボランティア活動の推進に充当しました。</p>			
	事業経理区分	充当額	事業内容
	ボランティア活動センター事業	141,768円	ボランティア講座の開催等

事業項目	②谷口交通遺児基金事業の推進
<ul style="list-style-type: none"> ・ 小・中・高等学校並びに大学等へ入学する交通遺児に入学祝金を給付します。 ・ 小・中学校に在籍する交通遺児に就学給付金を支給します。 <p>【実績と成果】</p> <ul style="list-style-type: none"> ・ 川西市の交通政策課と連携し交通遺児に対し入学祝金の給付と修学給付金を支給しました。 (入学祝金 665,000円 修学給付金 100,000円) 大学等進学時への支援も漏れなくできるよう、情報提供に取り組みます。 	
取組項目	③一井基金事業の推進
<ul style="list-style-type: none"> ・ 地区福祉委員会と連携した事業推進及び運営などへの支援を行います。 ・ 老朽化が激しい大和サロンの修繕が終了しました。 <p>【実績と成果】</p> <ul style="list-style-type: none"> ・ 故人の遺志に基づき、川西市における地域福祉の向上をめざし、一井サロン等の民家を中心とした地域福祉活動拠点について、バリアフリー仕様への改造などの施設整備等に充てることを目的として設置しています。 明峰小地区の一井サロンでは、運営委員会を再開し、協議を通してサロンたんぼぼをはじめ福祉委員会の活動拠点としての機能強化を図りました。 また、大和地区の大和サロンにおいても、改修をきっかけとして新たな居場所づくりが検討されました。 	

B8	地域福祉事業	決算科目	資金貸付事業
----	--------	------	--------

主な事業内容・成果
<p>新型コロナウイルス感染拡大による影響に伴い、新型コロナウイルス特例貸付が継続する中、失業や減収による家計の収支均衡が取れない生活困窮者が多く、一時的な貸付では解決できない世帯に対し、生活困窮者自立支援事業等につなぐ等、他機関と連携を図りながら支援を行いました。また教育支援資金に関しては償還完了に至るまで、継続的な支援を行う必要があり、行方不明や連絡が取れない等、償還指導が困難な世帯に対しても、民生委員・児童委員と連携し、見守りや支援を行いました。</p>

今後の課題
<p>新型コロナウイルスの感染拡大による影響で、減収や離職を余儀なくされた世帯が急増したことにより、新型コロナウイルス特例貸付が実施されたが、満額の借入をされている世帯でも困窮状態が続いている場合があります。今後は償還が始まるため、さらなる困窮状態になることが想定されます。そのため関係機関と連携を図り、相談支援を行う必要があります。</p>

資金収支計算書決算額 (単位:円)

科目	令和2年度	令和3年度	増減
(収入)	8,553,076	9,335,338	782,262
経常経費補助金収入	2,532,682	2,812,637	279,955
助成金収入	2,260,000	2,340,000	80,000
受託金収入	3,760,394	4,182,701	422,307
その他	0	0	0
(支出)	8,553,427	9,341,871	788,444
人件費	5,532,796	8,157,270	2,624,474
事業費	951,666	484,802	△ 466,864
事務費	209,918	681,511	471,593
その他	1,859,047	18,288	△ 1,840,759
予備費			0

当期資金収支差額	△ 351	△ 6,533	△ 6,182
前期末資金収支残高	99,893	99,542	△ 351
当期末支払資金残高	99,542	93,009	△ 6,533

主な増減理由
<p>① 人件費支出は、特例貸付による人員採用による増 ② その他支出は、拠点区分間繰入金支出減による減</p>

令和3年度事業報告 ※第4次地域福祉推進計画の体系に位置づけられた活動項目ごとに記載しています。

1	ほっとかない、あきらめない支援の強化	活動項目	3-2
(1)	社会的孤立などの課題の対応	取組項目	④
<ul style="list-style-type: none"> 何らかの課題を抱える世帯では、生活困窮者の経済的な問題だけでなく、生活・福祉課題の深刻化や孤立化など多くの課題を抱える傾向にあります。SOSを見逃さず、その状態に応じた包括的な支援により、支援効果を高めていくよう取り組みます。 生活困窮者が地域で安心して生活できるよう、貸付を通じて構築された関係性を持続させるとともに、民生委員・児童委員、その他の関係機関と連携し、貸付金を交付することで支援が完了するのではなく、償還完了に至るまで様々な支援を組み合わせ、個々人の状況に応じた適切な支援を行います。 償還期間が長く設定されるこの制度において、初期滞納状態となっている借受人に対しては、早期にアプローチをとり、具体的な滞納の理由を把握し、生活困窮者支援の一環として総合的な支援体制を整え、長期滞納者に陥る事を防ぐように支援します。 			
【実績と成果】			
<ul style="list-style-type: none"> 借入相談者の支援ニーズとはどういうものかを考え、貸付にいたらなかった場合においても、社協内の資源や自立相談支援機関、行政等の関係機関への情報提供を適切に行うよう取り組みました。 償還に関して、一旦長期滞納となると借受人の償還意欲も大きく低下してしまうので、初期滞納者にできるかぎり早い段階で電話や文書等により償還を促しました。 			
研修会・連絡会への参加			
令和3年度 生活福祉資金貸付事業新任担当職員研修会		6月3日	1名
令和3年度 生活福祉資金貸付事業担当者会議		1月12日	3名

その他

事業項目 連携強化型相談窓口機能の整備

- ・ 経済的困窮者の貸付のみならず、世帯の複合化した課題に対し、川西市、民生委員・児童委員、多様な関係機関と連携しながら、支援に取り組むための連携強化型相談窓口機能を活かした権利擁護を図ります。

【実績と成果】

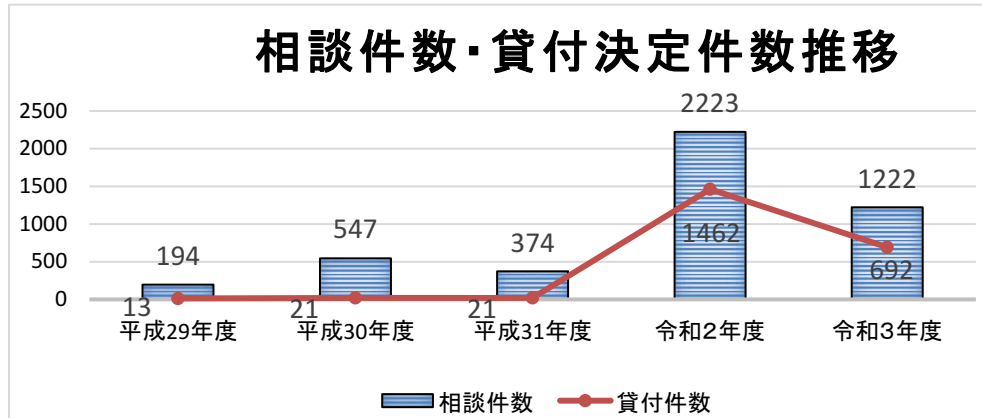

事業項目 生活福祉資金貸付事業

相談・資金の種類	生活福祉資金等相談内訳				貸付額(単位:円)	
	相談件数(件)	相談延べ件数(件)	申請件数(件)	決定件数(件)	R2年度	R3年度
教育支援資金	158	461	17	18	4,377,800	18,758,400
教育支援費	81	243	8	8	2,896,800	12,347,600
就学支度費	77	218	9	10	1,481,000	6,410,800
福祉資金	579	1,220	345	325	157,255,000	61,820,000
福祉費	28	42	1	1	55,000	60,000
緊急小口資金	551	1,178	344	324	157,200,000	61,760,000
総合支援資金	436	938	324	349	288,100,000	187,340,000
生活支援費	436	938	324	349	288,100,000	187,340,000
住宅入居費	0	0	0	0	0	0
一時生活再建費	0	0	0	0	0	0
不動産担保型生活福祉資金	0	0	0	0	0	0
臨時特例つなぎ資金	0	0	0	0	0	0
その他の相談 (生活費・債務費等)	49	56	0	0	0	0
合計	1,222	2,675	686	692	449,732,800	267,918,400

- ・ 貸付の相談に来られた方の中には、コロナの影響だけでなく慢性的に生活困窮している相談ケースが増えており、一時的な金銭の借入では解決できない場合があるため、川西市を始め他関係機関と当事者支援を行うため連携を図りました。
- ・ 教育支援資金に関しては、高校と大学進学との重複した借入や他機関からも借入している場合が多く、卒業後は一斉に償還が始まることから、在学中の現況確認だけでなく、卒業時にも面談を行うことで、卒業後の継続的な見守りや支援につながるよう取り組みました。
- ・ 心配ごと相談員研修会において、相談員15名に生活福祉資金を活用した住民支援について事業内容等の説明を行いました。
- ・ 新型コロナウイルス感染症の影響により生活に困窮し、貸付を限度額まで利用した世帯に対し、市からの委託事業として生活困窮者自立支援金の受付を実施しました。

B9	地域福祉事業	決算科目	善意銀行事業
----	--------	------	--------

主な事業内容・成果
<p>要援助世帯の児童生徒に対し、修学旅行・小中学校の学校生活にかかる費用の支援をするとともに、各学校の福祉学習にかかる費用への支援や生活困窮世帯への緊急払出等を行いました。また、当事者団体の運営経費助成や子ども食堂・学習支援を行う団体に対しての助成金払出も実施しました。</p> <p>その他、物品の払出を積極的に行い、払出報告を広報に記載して新たな物品寄付につなげました。また、ガーゼマスクを産着にして払出実績のない施設へ払い出すことができました。</p>

今後の課題
<p>引き続き安定した事業運営が行えるよう、善意銀行の理解者や協力者増に向けた取り組みを行うとともに、寄付が促進できるよう広報紙等でPRを行います。また、現状分析を進め寄付者の善意が活かされる事業の推進に努めるため積立金を活用する必要があります。また、修学支援金、修学旅行補助の申請をする学校に偏りがあるため、改めて周知をする必要があります。</p>

資金収支計算書決算額 (単位:円)

科目	令和2年度	令和3年度	増減
(収入)	1,829,450	23,033,983	21,204,533
寄附金収入	1,828,970	23,033,850	21,204,880
積立預金取崩収入	0	0	0
その他	480	133	△ 347
(支出)	1,940,976	23,257,529	21,316,553
給付金支出	922,436	825,023	△ 97,413
助成金支出	593,460	879,348	285,888
区分間繰入金支出	424,600	21,553,025	21,128,425
積立資産支出	480	133	△ 347

当期資金収支差額	△ 111,526	△ 223,546	△ 112,020
前期末資金収支残高	2,013,783	1,902,257	△ 111,526
当期末支払資金残高	1,902,257	1,678,711	△ 223,546

主な増減理由
<p>① 指定預託の大口寄付による収支の増 ② 助成金支出は、指定払出の増 ③ 給付金支出は、就学支援等の減</p>

令和3年度事業報告 ※第4次地域福祉推進計画の体系に位置づけられた活動項目ごとに記載しています。

1	福祉情報の受発信	活動項目	2-2
(1)	ホームページや広報紙、情報紙などの充実	取組項目	③
<p>・ 広報紙やホームページのほか、開設したLINE公式アカウントなどのSNSを使用し、善意銀行の具体的な活動をPRすることで協力者・理解者を増やすとともに、支援を必要としている方にも情報がいきわたるよう適切な媒体を選択し発信します。</p> <p>【実績と成果】</p> <p>・ ホームページでは、善意銀行の預託及び払出内容や受付方法を、また、広報紙では、毎号善意銀行だよりにご寄付をいただいた方の氏名・金額を掲載しています。広報紙の記載内容のみで、寄付についての問い合わせが増えました。その他、令和2年9月より適用を受けた「税額控除制度」についてもホームページ並びに広報紙にも随時掲載しています。寄付額については一般預託額は減少したものの、指定預託については大口寄付額が増加しました。</p>			

2	地域福祉に係る財源の確保	活動項目	2-4
(1)	基金、積立金の見直しと有効活用	取組項目	⑤
<p>・ 現状分析やニーズ把握をすすめ善意の寄付や積立金が有効に活用できるよう引き続き取り組みます。</p> <p>・ 「税額控除制度」の適用を受けたことで、個人による小口の寄付を促進できるようPRを続けます。</p> <p>【実績と成果】</p> <p>・ 善意銀行の取組について広報紙等でPRを行うとともに、市内にある各小・中・養護学校へ複数回情報提供を行いました。引き続き、川西市の担当課とも協力し情報収集・発信に努めます。</p>			

B10	地域福祉事業	決算科目	包括的支援体制構築事業
-----	--------	------	-------------

主な事業内容・成果
<p>川西市や地域包括支援センター、基幹相談支援センターなど多様な機関と連携し多様化・複雑化した生活課題を抱える方の相談に対応しました。</p> <p>各相談支援機関が抱える困難事例においても、課題を整理し、役割を分担することで多機関協働による支援をコーディネートしました。</p>

今後の課題
<p>・重層的支援体制を進めていく上で、属性や世代を問わない相談も各相談機関が受け止めることとなります。専門外の相談を受けた場合でも、適切な支援機関へつなぐことができるよう、各相談機関間の連携を円滑にすべく取り組んでいく必要があります。</p> <p>・「個別支援」と「地域支援」が連携するケースの実践や事例検討会を定期的で開催し、重層的支援体制を構築していく必要があります。</p>

資金収支計算書決算額 (単位:円)

科目	令和2年度	令和3年度	増減
(収 入)	7,375,736	7,445,636	69,900
受託金収入	7,375,736	7,445,636	69,900
(支 出)	7,375,736	7,445,636	69,900
人件費	7,189,206	7,170,325	△ 18,881
事業費	8,759	37,423	28,664
事務費	167,894	219,600	51,706
その他	9,877	18,288	8,411

当期資金収支差額	0	0	0
前期末資金収支残高			0
当期末支払資金残高	0	0	0

主な増減理由

令和3年度事業報告 ※第4次地域福祉推進計画の体系に位置づけられた活動項目ごとに記載しています。

1	社協らしい、地域福祉との協働による連携強化型相談窓口機能の整備	活動項目	3-1
(1)	多様な担い手と連携・協働による切れ目のない支援体制づくり	取組項目	③
<p>・ 介護・障がい・子育て・貧困等複合化した課題に対し、関係機関と連携し、伴走型支援を行っていきます。</p> <p>【実績と成果】</p> <p>・ 総合相談窓口として、高齢者や障がい者、子育てなどの複合課題に対し、相談支援の関係機関と適切な役割分担や連携を図り、相談支援機関が協働するコーディネートを行いました。</p>			
(2)	連携強化型相談窓口機能の整備	取組項目	④
<p>・ 地区相談窓口や心配ごと相談などの様々な相談窓口に加え、カフェやサロンなどの様々な地域福祉活動及び福祉ネットワーク会議を通じて、地域や当事者のニーズ、生活課題の把握に取り組みます。</p> <p>【実績と成果】</p> <p>・ 新型コロナウイルスの影響から、地区相談窓口などへの訪問を通じた地域福祉活動との連携は、昨年に続いて取り組むことができませんでした。一方で、個別の相談に対応する過程で必要に応じて民生児童委員や地区福祉委員等と地域課題の共有を行いました。</p>			

2	ほっとかない、あきらめない支援の強化	活動項目	3-2																																																																																				
(1)	総合相談支援体制の強化	取組項目	①																																																																																				
<ul style="list-style-type: none"> 8050問題、引きこもり支援、ゴミ屋敷等の複合的課題や制度の狭間にあるケースについて、行政及び地域資源等の多機関が連携して課題解決に取り組みます。 <p>【実績と成果】</p> <ul style="list-style-type: none"> 多種多様な制度の狭間にあるケースについて関係機関との連携、コーディネートを行い、その抱える課題に応じた支援が提供されるよう必要な調整を行いました。 <p>新規相談件数(令和3年度71件)</p> <table border="1"> <thead> <tr> <th colspan="2">世帯分類(実件数)</th> <th colspan="4">相談経路(実件数)</th> </tr> </thead> <tbody> <tr> <td>単身</td> <td>17</td> <td>本人</td> <td>4</td> <td>民生委員児童委員</td> <td>1</td> </tr> <tr> <td>高齢者のみ</td> <td>10</td> <td>家族</td> <td>12</td> <td>住民・企業</td> <td>1</td> </tr> <tr> <td>高齢者と独身の子</td> <td>32</td> <td>市役所</td> <td>11</td> <td>病院</td> <td>4</td> </tr> <tr> <td>母子・父子</td> <td>2</td> <td>地域包括支援センター</td> <td>30</td> <td>診療所・医院</td> <td>0</td> </tr> <tr> <td>3世代同居</td> <td>4</td> <td>健康福祉事務所</td> <td>0</td> <td>介護支援専門員</td> <td>2</td> </tr> <tr> <td>2人家族</td> <td>2</td> <td>警察</td> <td>0</td> <td>相談支援専門員</td> <td>5</td> </tr> <tr> <td>その他</td> <td>4</td> <td>社協</td> <td>1</td> <td></td> <td></td> </tr> </tbody> </table> <p>年間相談対応延べ件数(令和3年度875件 複数対応あり)</p> <table border="1"> <thead> <tr> <th>内容</th> <th>病気・けが</th> <th>障がい</th> <th>介護</th> <th>金銭管理</th> <th>ひきこもり</th> <th>消費者被害</th> <th>虐待</th> <th>家族不仲</th> </tr> </thead> <tbody> <tr> <td>件数</td> <td>39</td> <td>705</td> <td>87</td> <td>800</td> <td>44</td> <td>1</td> <td>44</td> <td>357</td> </tr> <tr> <th>内容</th> <th>養育困難</th> <th>不登校</th> <th>家庭内暴力</th> <th>依存症</th> <th>地域孤立</th> <th>住居問題</th> <th>近隣トラブル</th> <th>他</th> </tr> <tr> <td>件数</td> <td>0</td> <td>0</td> <td>3</td> <td>19</td> <td>7</td> <td>116</td> <td>64</td> <td>52</td> </tr> </tbody> </table>				世帯分類(実件数)		相談経路(実件数)				単身	17	本人	4	民生委員児童委員	1	高齢者のみ	10	家族	12	住民・企業	1	高齢者と独身の子	32	市役所	11	病院	4	母子・父子	2	地域包括支援センター	30	診療所・医院	0	3世代同居	4	健康福祉事務所	0	介護支援専門員	2	2人家族	2	警察	0	相談支援専門員	5	その他	4	社協	1			内容	病気・けが	障がい	介護	金銭管理	ひきこもり	消費者被害	虐待	家族不仲	件数	39	705	87	800	44	1	44	357	内容	養育困難	不登校	家庭内暴力	依存症	地域孤立	住居問題	近隣トラブル	他	件数	0	0	3	19	7	116	64	52
世帯分類(実件数)		相談経路(実件数)																																																																																					
単身	17	本人	4	民生委員児童委員	1																																																																																		
高齢者のみ	10	家族	12	住民・企業	1																																																																																		
高齢者と独身の子	32	市役所	11	病院	4																																																																																		
母子・父子	2	地域包括支援センター	30	診療所・医院	0																																																																																		
3世代同居	4	健康福祉事務所	0	介護支援専門員	2																																																																																		
2人家族	2	警察	0	相談支援専門員	5																																																																																		
その他	4	社協	1																																																																																				
内容	病気・けが	障がい	介護	金銭管理	ひきこもり	消費者被害	虐待	家族不仲																																																																															
件数	39	705	87	800	44	1	44	357																																																																															
内容	養育困難	不登校	家庭内暴力	依存症	地域孤立	住居問題	近隣トラブル	他																																																																															
件数	0	0	3	19	7	116	64	52																																																																															
(2)	社会的孤立などの課題の対応	取組項目	④																																																																																				
<ul style="list-style-type: none"> 経済的困窮や社会的孤立などの状態にある人や世帯に対し、相談支援包括化推進員を中心として権利擁護支援担当職員とコミュニティワーカーが連携し、積極的にアウトリーチを行います。 当事者や地域の複合化・複雑化したニーズを的確に捉え、SOSのサインを見逃さず、課題解決に向けた支援に取り組みます。 <p>【実績と成果】</p> <ul style="list-style-type: none"> ゴミ問題やひきこもり、多頭飼育崩壊など、地域で複合的な課題を抱える世帯に対して、地域住民や関係機関と連携し、アウトリーチを行い、必要な支援のコーディネートを行うことで、課題解決に向けて取り組みました。また、ひきこもりなど、社会的孤立の課題に対しては、本人の意思尊重を図りながら、伴走型支援を行いました。 <p>今後は、重層的支援体制の構築に向け、コミュニティワーカーと連携し地域で見守る体制や、今までになかった地域資源のさらなる検討が必要になってきます。</p>																																																																																							
3	専門機関・団体との連携、ネットワークの強化	活動項目	3-3																																																																																				
(1)	顔の見えるつながりづくりの推進	取組項目	①																																																																																				
<ul style="list-style-type: none"> 地区担当職員と総合相談担当職員が中心となり、各担当部署と連携しながら、地域に出向き、様々な課題を把握し、受け止め、解決に向けた支援を行う包括的な総合相談支援体制を強化します。 <p>【実績と成果】</p> <ul style="list-style-type: none"> 個別支援を通じて、相談支援機関などとネットワークの強化ができました。 <p>今後は重層的支援体制の構築を見据え、地区担当職員とともに、地域の課題を把握しながら地域の様々な団体とつながり、地域づくりに向けた支援も行っていく必要があります。</p>																																																																																							

(2)	包括的・総合相談支援体制における連携	取組項目 ⑤
<ul style="list-style-type: none"> ・ 連携強化型相談窓口機能を活かし、地域へのコミュニティソーシャルワーク機能を発揮するとともに、川西市の行政内の関係所管課が必要な支援を行う「川西市地域連携支援チーム」と連携して複合化した地域課題への包括的な支援に取り組みます。 <p>【実績と成果】</p> <ul style="list-style-type: none"> ・ 令和3年度は複雑化したケースにおいて、市の関係所管課が必要な支援を検討する「川西市地域連携支援チーム」の会議を3回行い、各相談支援機関の対応等を協議することができました。今後も各相談支援機関と連携し、必要に応じ川西市地域連携支援チームの会議開催を働きかけ、包括的な支援に取り組みます。 		

C	介護保険事業 総合支援法事業	決算科目	すこやかサービスセンター
---	-------------------	------	--------------

主な事業内容・成果
<p>市内の支援が必要な方々に介護保険、障害者総合支援法に基づき各種サービスを提供しました。</p> <p>新型コロナウイルス感染症に対し十分な対策(消毒液やマスク、防護服などの携帯)を行い、濃厚接触者・発症者への支援を断らない方針でサービス提供を進めました。</p> <p>介護保険事業及び障害福祉サービス事業においては利用者増となりましたが、地域生活支援事業は利用者の外出自粛等により利用者減となりました。</p>

今後の課題
<p>新型コロナウイルスの感染拡大により外出支援の減少が長引いているため、訪問系サービスの新規利用者の獲得及び受け入れに必要な登録ヘルパーの確保を進めます。</p>

資金収支計算書決算額 (単位:円)

科目	令和2年度	令和3年度	増減
(収入)	32,784,411	32,209,834	△ 574,577
介護保険事業収入	12,306,728	13,110,151	803,423
障害福祉サービス等事業収入	17,980,683	19,094,683	1,114,000
区分間繰入金収入	1,183,000	0	△ 1,183,000
その他	1,314,000	5,000	△ 1,309,000
(支出)	31,926,022	32,543,838	617,816
人件費	27,646,791	29,806,733	2,159,942
事業費	1,076,960	643,304	△ 433,656
事務費	2,250,937	1,843,524	△ 407,413
その他支出	951,334	250,277	△ 701,057

当期資金収支差額	858,389	△ 334,004	△ 1,192,393
前期末資金収支残高	10,299,107	10,655,578	356,471
当期末支払資金残高	11,157,496	10,321,574	△ 835,922

主な増減理由
<p>① 介護保険事業収入及び障がい福祉サービス等事業収入は、利用者増による収入の増</p> <p>② 人件費は、週4日勤務ヘルパー1人増等に伴う支出の増</p>

令和3年度事業報告 ※第4次地域福祉推進計画の体系に位置づけられた活動項目ごとに記載しています。

1	ほっとかない、あきらめない支援の強化	活動項目	3-2
(1)	職員の資質向上	取組項目	②
<p>・ 外部研修で得た知識や技術を職員間で共有するとともに、内部研修を実施し、担当職員全体の資質向上につなげます。また、利用者の状態の変化やその他のニーズを把握できる視点を持ち、その解決に向けての内部の関係部署やケアマネージャー等関係機関と連携し、利用者の自分らしい暮らしを支えられるようにサービスを提供します。</p> <p>【実績と成果】</p> <p>・ 令和3年度の計画に基づき毎月の定例会を開催し、外部講師を招いた研修(虐待防止、感染症対策等)を実施して登録ヘルパーを含む職員間の情報共有及び資質向上に努めました。定例会開催にあたり、新型コロナウイルス感染症による緊急事態宣言発令等により、WEBを導入するなど参加しやすい方法を取り入れました。また、障がいをお持ちの方の地域移行がすすめられ、その生活を支えるためのヘルパー派遣が増加しました。</p>			

その他

事業項目	①安定したセンター経営の取組
<p>・ 収支の改善をめざし、常に収支状況や組織体制を鑑みながら、必要に応じて人員の充実や経費等の見直しを行い、効率的で安定したセンター経営に努めます。</p>	

【実績と成果】

- ・ 新型コロナウイルス感染症の影響が大きい外出支援の利用が少なく、反対に、訪問、居宅支援について収入増となりました。
感染症の影響が、センター全事業へ大きく影響しなかったことが幸いしていますが、ヘルパーの新規採用および、新規利用者の獲得が引き続き必要です。

事業別報告

(1)介護予防訪問介護、訪問介護事業

介護予防訪問介護・訪問介護事業 月別利用・サービス提供実施状況

内容		4月	5月	6月	7月	8月	9月	10月	11月	12月	1月	2月	3月	合計
	利用者数	35	36	36	38	39	40	40	40	40	39	41	41	465
	活動時間数	270:35	274:55	297:45	274:50	291:30	300:30	282:45	291:20	268:10	266:25	267:55	303:50	3390:30
	活動回数	299	300	340	315	362	368	335	349	306	315	315	372	3,976

(2)居宅介護事業、重度訪問介護事業、同行援護事業

障害福祉サービス事業 月別利用・サービス提供実施状況

内容		4月	5月	6月	7月	8月	9月	10月	11月	12月	1月	2月	3月	合計
	利用者数	19	19	18	18	17	19	19	17	19	18	18	23	224
	活動時間数	357:10	315:20	323:40	294:30	269:15	304:55	368:10	353:05	329:30	296:40	302:40	339:00	3853:55
	活動回数	220	208	211	200	194	213	210	219	208	195	204	226	2,508

(3)地域生活支援事業

①全身性ガイドヘルプサービス 月別提供実施状況

内容		4月	5月	6月	7月	8月	9月	10月	11月	12月	1月	2月	3月	合計
	利用者数	5	3	3	4	2	2	3	3	3	2	2	2	34
	活動時間数	77:10	65:45	94:50	93:00	78:15	74:30	78:00	88:30	89:15	83:00	72:45	73:15	968:15
	活動回数	15	11	15	16	12	11	13	14	15	13	13	12	160

(4)介護保険、障害者総合支援法関連事業の経営について

すこやかサービスセンター利用者状況

内容	事業区分		利用者(人)
	介護保険事業関係	訪問介護・総合事業	465
	障害者総合支援法関係	障害福祉サービス事業	224
		地域生活支援事業	34
	合計		723

(5) 収支(経営)状況

①事業区分別収支状況

事業区分		収入	支出	差引
介護保険 関連事業	訪問介護事業(総合事業含む) (ホームヘルプサービス)	13,110,151	12,435,547	674,604
	小計①	13,110,151	12,435,547	674,604
障害者総 合支援法 関連事業	居宅介護事業 (障害ホームヘルプサービス)	10,666,049	9,598,537	1,067,512
	重度訪問介護事業 (重度障害ホームヘルプサービス)	0	0	0
	同行援護事業 (視覚障害サービス)	6,071,809	7,483,204	△ 1,411,395
	地域生活支援事業(移動支援) (ガイドヘルプサービス)	2,361,825	3,026,550	△ 664,725
	小計②	19,099,683	20,108,291	△ 1,008,608
合計(①+②)		32,209,834	32,543,838	△ 334,004

※ サービス区分間繰入金、前期末支払資金残高は含まない収支です。

②収入・支出の内訳

すこやかサービス収入内訳

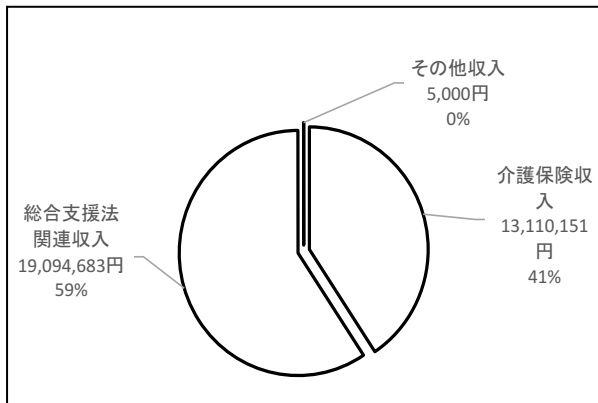

すこやかサービス事業収入内訳

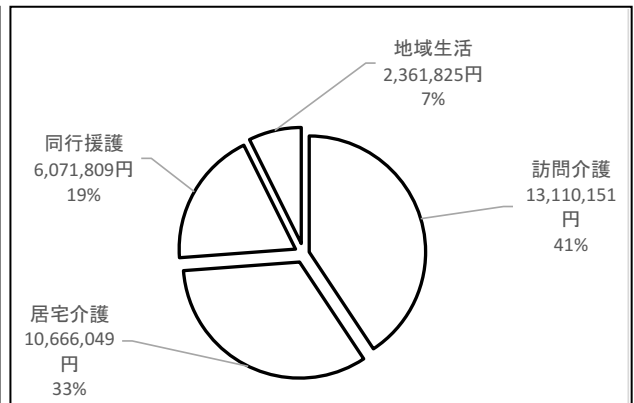

すこやかサービス支出内訳

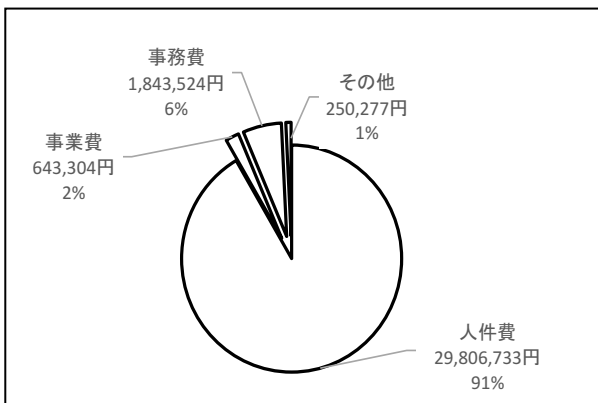

すこやかサービス事業支出内訳

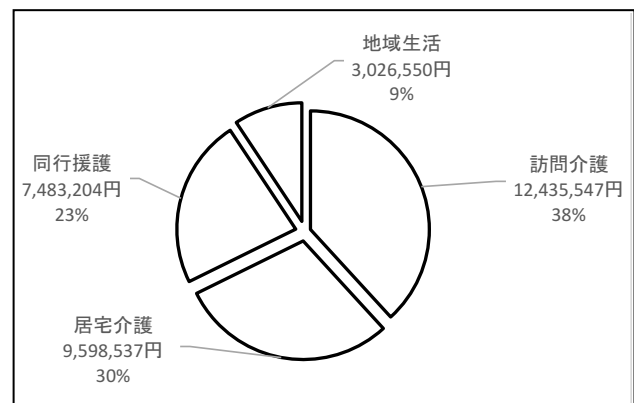

内容

内容

(6) 年度別活動実績の推移

① 訪問介護利用者数の推移

内容

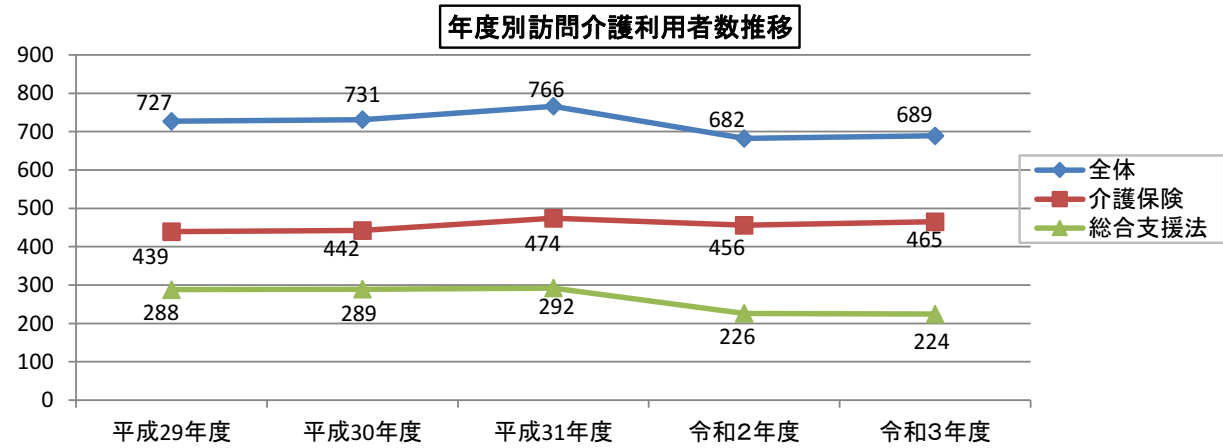

② 訪問介護活動時間数の推移

内容

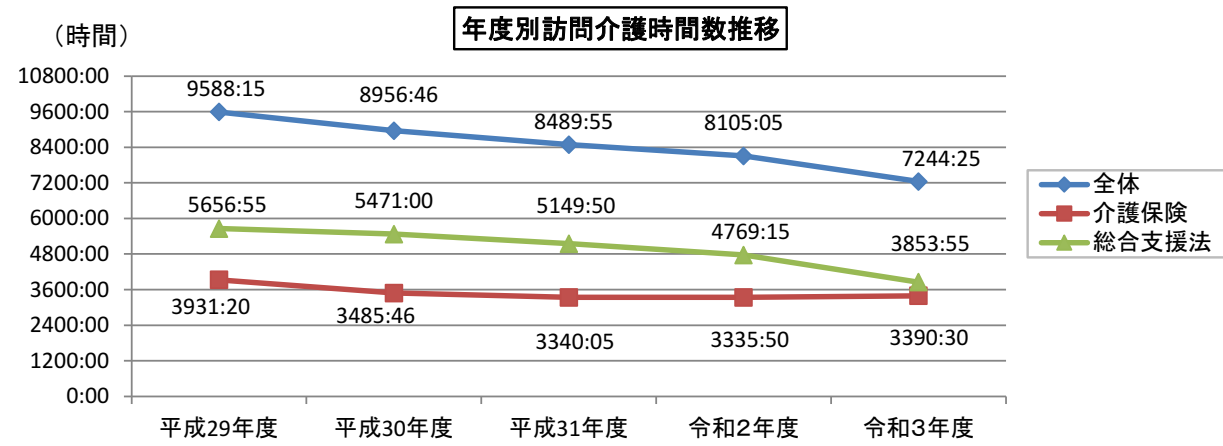

(7) 専門性及び技術の向上をめざした研修等の充実

① ホームヘルパー関係

内容

毎月開催しているホームヘルパー定例会での研修で感染症対策、心肺蘇生法、虐待防止等に関する研修会等を行いました。

(8)川西市介護保険サービス協会

42の法人等123事業所で組織されている川西市介護保険サービス協会において、本会は事務局として運営を支援し、資質の向上及び事業所間の連携等を目的に、次のような研修会等が開催されました。

開催日	内 容	場 所	参加者
令和3年 7月	○研修会 新型コロナウイルス感染症のため開催中止		
令和3年 11月11日	○研修会 内 容： 介護報酬改定から半年を迎えてほか (川西市・猪名川町合同研修) 講 師： 兵庫県阪神北県民局宝塚健康福祉事務所 監査指導課 課長 木下 邦彦 氏	キセラ川西 プラザ大会議 室 WEB	171人
令和4年 2月18日	○介護就職フェア 内 容： 就職面接会(完全予約制) 主 催： 川西市 ハローワーク伊丹 川西市介護保険サービス協会	アステホール	面接会 参加人数 30人 採用人数 2人

D	障がい者相談支援事業	決算科目	障がい者基幹相談支援センター
----------	-------------------	------	-----------------------

主な事業内容・成果
<p>市内相談支援体制の三層化(基幹・委託・指定事業所)を構築していく中で、課題の抽出を行いました。①相談支援事業所の絶対数が不足している。②緊急的に利用できる短期入所先の確保が必要。③福祉サービス事業所の質の向上。などが課題として挙がっています。各課題の解決に向け連絡会やワーキングなどで対応が始まっています。また、就労相談支援連絡会で障がい者就労について基幹と委託との役割分担を行い新年度からの体制づくりを行いました。</p>

今後の課題
<p>① 基幹相談支援センター運営について担当課や他相談支援事業所と密に連携を取り合う必要があります。</p> <p>② 多様化している相談内容に寄り添うために職員の資質の向上や社会資源、関係機関とより広く深く繋がっていく必要があります。</p> <p>③ 相談支援事業所の誘致活動、緊急短期入所先の整備、福祉サービス事業所の質の向上に向けた取り組み、障がい者就労支援への取り組みを行います。</p> <p>④ 障がい者虐待の抑止力となるよう周知・啓発に取り組みます。</p>

資金収支計算書決算額 (単位:円)

科目	令和2年度	令和3年度	増減
(収 入)	48,325,001	42,391,739	△ 5,933,262
受託金収入	36,898,966	36,559,661	△ 339,305
障害福祉サービス等事業収入	11,166,035	3,189,078	△ 7,976,957
基幹相談支援経理区分繰入金収入	260,000	2,643,000	2,383,000
その他			0
(支 出)	48,325,001	42,391,739	△ 5,933,262
人件費	44,741,787	34,883,865	△ 9,857,922
事業費	719,244	687,222	△ 32,022
事務費	2,794,838	2,444,740	△ 350,098
支払利息支出	13,853	21,420	7,567
ファイナンスリース債務の返済支出	55,279	122,404	67,125
固定資産取得支出		198,000	198,000
経理区分間繰入金支出		4,034,088	4,034,088
当期資金収支差額	0	0	0
前期末資金収支残高	15,614	15,614	0
当期末支払資金残高	15,614	15,614	0

主な増減理由
<p>① 障害福祉サービス等事業集収入は、計画相談プラン作成等を引き継いだことによる減</p> <p>② 人件費の減、経理区分間繰入金支出の増については、総合職員の配置換えと専門職員の配置に伴う増減</p> <p>③ 固定資産取得支出はソフトウェア取得支出の増</p>

令和3年度事業報告 ※第4次地域福祉推進計画の体系に位置づけられた活動項目ごとに記載しています。

1	社協らしい、地域福祉との協働による連携強化型相談支援窓口機能の整備	活動項目	3-1
(1)	多様な担い手との連携・協働による切れ目のない支援体制づくり	取組項目	③
<ul style="list-style-type: none"> ・ 障がい者やその家族の総合相談・専門窓口として、地域における様々な資源や関係機関と連携しながら、自立支援に取り組みます。 ・ 基幹相談支援センターとして、市内の他事業所と協働することで障がい者相談支援の強化・充実を目指します。 <p>【実績と成果】</p> <ul style="list-style-type: none"> ・ 様々な相談に対応する中で、社協内の各チームや地域包括支援センターや行政機関などと連携する事例が増えてきました。各機関の立場や役割などの理解を深めたことや、円滑な支援につながるように積極的に研修や会議などに参加をしたことで、所属や立場を理解した対応ができる場面も増えてきています。 <p>今後は、基幹相談支援センターの役割をより明確にし、関係機関に知っていただけるような活動が必要です。また、障がい者支援の専門性についてもより研鑽が必要です。</p> <p>また、障がい者相談支援の強化・充実については、他事業所からの相談に対してスーパーバイズを行ったり、同行しての実地指導を行うとともに、事例検討なども行いました。結果として、強化・充実とともに、他事業所との連携強化にもつながりました。</p>			

2	ほっとかない、あきらめない支援の強化	活動項目	3-2
(1)	権利擁護の推進	取組項目	③
<ul style="list-style-type: none"> 障がい者の虐待防止について、住民への周知・啓発に取り組むとともに、虐待防止、早期発見のため関係機関と連絡調整し、本人の意思に基づく支援が行われるように取り組みます。 障がい者差別解消法に基づき、差別のない社会推進に取り組みます。 <p>【実績と成果】</p> <ul style="list-style-type: none"> 施設虐待や養護者虐待などの対応をしました。相談支援事業所向けの虐待対応力向上研修を行いました。相談員として虐待へのアンテナの立て方や対応について継続して研修を行います。また、啓発活動としてリーフレットを作成し、市内の福祉サービス事業所へ啓発活動を行いました。また、虐待対応について担当課と役割や対応手順についての整理を継続して取り組んでいます。 			

3	地域に根ざす施設運営、サービス提供	活動項目	3-4
(1)	地域の福祉拠点としての取り組み	取組項目	②
<ul style="list-style-type: none"> 社協職員としてコミュニティワークの視点を持ち、「連携強化型相談支援窓口機能」における相談の入り口としての役割を担い、必要に応じて関係機関との連絡調整を行いながら、地域住民を身近で支えるよう取り組みます。 地域での生活を希望される障がい者が地域移行・地域定着支援を利用することで、本人、地域住民が安心して生活できるよう支援をします。 <p>【実績と成果】</p> <ul style="list-style-type: none"> 地域との連携を意識しながら業務を行いました。各機関も連携を意識されている中で、ケースワークや地域課題を通じて、互いの役割を意識しつつ支援に取り組めるようになってきています。しかし各機関の役割や取り組みについて十分、相互理解ができていない現状は、今後の課題であると思われます。地域移行・地域定着支援について準備は進めたものの、コロナウィルス蔓延の影響を受けてしまい実績としてはありませんでした。ただ、この間に病院や他市・市内の関係機関と情報交換を行い、すでに動き始めているケースがあります。 			

(1) 相談・支援利用者の障害別状況 (令和3年4月～9月・上半期)							
(単位:人)							
	項目	身体障がい	精神障がい	知的障がい児	知的障がい者	不明者	合計
①	福祉サービスの利用援助	58	314	6	542	57	977
②	社会資源を活用するための支援	53	195	6	452	43	749
③	社会生活力を高めるための支援	50	228	6	479	45	808
④	ピアカウンセリング	0	0	0	0	0	0
⑤	権利擁護のために必要な支援	4	9	8	14	1	36
⑥	専門機関の紹介と連絡調整	140	694	3	670	86	1,593
⑦	障害程度認定区分による調査	0	1	0	2	0	3
⑧	サービス等利用計画の作成・管理	36	19	0	129	3	187
	合計	341	1,460	29	2,288	235	4,353
内容	<p>⑦障害程度認定区分による調査 0%</p> <p>⑧サービス利用計画の作成・管理 4%</p> <p>①福祉サービスの利用援助 22%</p> <p>②社会資源を活用するための支援 17%</p> <p>③社会生活力を高めるための支援 19%</p> <p>④ピアカウンセリング 0%</p> <p>⑤権利擁護のために必要な支援 1%</p> <p>⑥専門機関の紹介と連絡調整 37%</p>						

(2) サービス調整会議実施回数

		(単位:人)					
内容		身体障がい	精神障がい	知的障がい児	知的障がい者	未確認	合計
		サービス調整会議	5	37	0	50	0

(3) 相談方法

		(単位:人)					
内容	相談方法	身体障がい	精神障がい	知的障がい児	知的障がい者	不明者	合計
		電話相談	116	597	3	495	64
	FAX・メール・相談	4	25	0	20	4	53
	来所相談	10	54	0	56	6	126
	訪問相談(施設訪問も含む)	60	205	7	357	37	666
	その他	0	3	0	5	0	8
	合計	190	884	10	933	111	2,128

(4) 実利用者数

		(単位:人)					
内容		身体障がい	精神障がい	知的障がい児	知的障がい者	不明者	合計
		男性	38	92	1	186	10
	女性	23	84	0	81	16	204
	不明	0	0	0	0	0	0
	合計	61	176	1	267	26	531

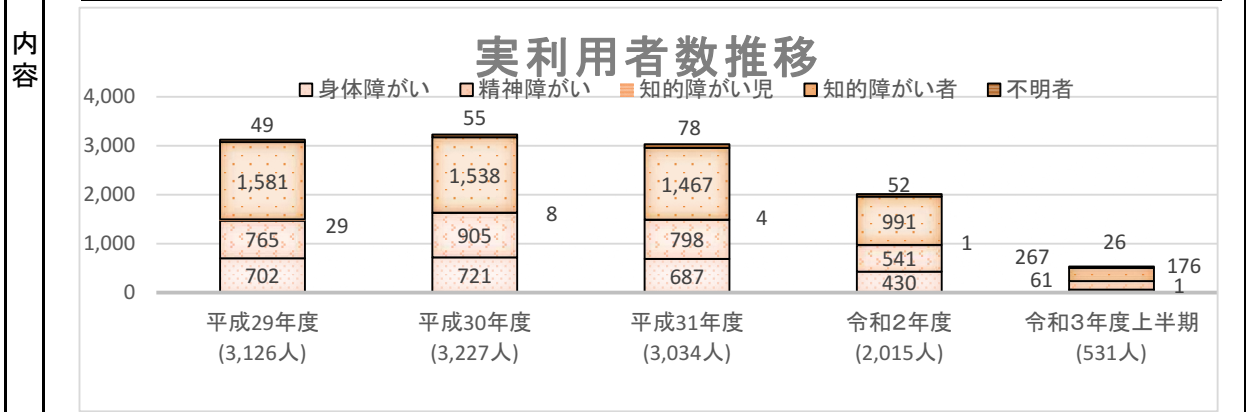

(5) 障がい種別・程度別相談状況

		(単位:人)							
内容		1級	2級	3級	4級	5級	6級	不明者	合計
		身体障がい者	男性	38	26	0	24	8	0
女性	66		16	5	4	0	0	0	91
合計	104		42	5	28	8	0	3	190
精神障がい者		1級	2級	3級	非所持者	不明者	合計		
	男性	1	133	45	0	191	370		
	女性	0	371	46	2	95	514		
	合計	1	504	91	2	286	884		
知的障がい児・者		A	B1	B2	非所持者	不明者	合計		
	男性	363	183	114	0	35	695		
	女性	128	75	27	0	18	248		
	合計	491	258	141	0	53	943		

(6) 障がい者就労支援事業 (通年での報告)

① 障がい種別相談者数

(単位:人)

内容

	身体障がい	精神障がい	知的障がい	非所持者	不明者	合計
男性	0	105	319	0	0	424
女性	3	45	143	0	0	191
合計	3	150	462	0	0	615

② 就労相談状況

(単位:人)

内容

	指導助言	情報提供	見学 面接同行	実習支援	その他 (生活相談)	職 場 定着支援	合計
① 登録	18	9	0	0	98	32	157
② 未登録	7	12	0	0	104	9	132
合計	25	21	0	0	202	41	289

③ 関係機関との連携状況

(単位:人)

内容

	行 政 職 セン ター	各 支 援 セ ン ター	施 設 作 業 所	学 校	企 業	そ の 他 (会議含)	合計
① 訪 問	6	5	2	24	30	10	77
② 連 絡	22	66	10	18	99	28	243
③ 来 所	0	1	0	0	2	3	6
合 計	28	72	12	42	131	41	326

(7) 障がい者虐待防止センター事業 (通年での報告)

① 相談件数

(単位:人)

内容

	4月	5月	6月	7月	8月	9月	10月	11月	12月	1月	2月	3月	計
虐待の通報・相談 件数(再来を含む)	3	1	1	0	0	2	0	1	1	2	0	2	13
その内市役所への 通報・相談件数	1	1	1	0	0	2	0	1	1	0	0	0	7
制度や虐待について の質問・相談件数	1	0	1	0	0	1	2	0	0	2	2	2	11
本人・家族等との面 談・訪問・電話等件数	2	2	15	4	2	10	1	3	25	15	25	6	110
市・専門機関との 調整・会議等件数	14	1	8	2	0	2	2	2	10	3	6	8	58
虐待と認定された件数 (市への通報分も含む)	1	1	1	0	0	1	0	0	0	0	0	0	4
その他	0	0	0	0	0	1	0	0	0	0	0	0	1

② 通報・相談者数

(単位:人)

養護者	本人	知人	関係者	その他	計
6	3	0	2	2	13

内容	③虐待者							
						(単位:人)		
	養護者	施設	企業	その他	計			
	8	2	0	3	13			
	④虐待の種類(重複あり)							
							(単位:人)	
	身体的虐待	心理的虐待	性的虐待	ネグレクト	経済的虐待	その他	計	
8	2	0	2	2	0	14		

* 障がい者就労支援事業および障がい者虐待防止センター事業につきましては、通年の報告となります。

事業実施状況報告書下半期

(令和3年10月～3月分)

(相談支援を利用している障害者等の人数)

	実人員 (1)	身体障害 (2)	重症心身 障害 (3)	知的障害 (4)	精神障害 (5)	発達障害 (6)	高次脳機 能障害 (7)	その他 (8)
障害者	555	224	1	1143	862	293	40	221
障害児	3	0	0	18	0	0	0	0
計	558	224	1	1161	862	293	40	221

(支援方法)

	訪問 (1)	来所相談 (2)	同行 (3)	電話相談 (4)	電子メール (5)	個別支援会議 (6)	関係機関 (7)	その他 (8)	計 (9)
件数	637	176	11	1159	38	56	693	32	2802

(支援内容)

	福祉サービ スの利用等に 関する支援	障害や症状の 理解に関する 支援	健康・医療 に 関 す る 支 援	不安の解消・ 情緒安定に関 する支援	保育・教育に 関する支援 (5)	家族関係・人 間関係に関す る支援	家計・経済に 関する支援 (7)	生活技術に関 する支援 (8)	就労に関する 支援 (9)
件数	1008	219	194	101	7	200	74	118	413

	社会参加・ 余暇活動に 関する支援	権利擁護に関 する支援 (11)	その他 (12)	計 (13)
件数	12	126	990	3462

* 令和3年10月の事業実施状況報告書より様式・報告内容が変更になりました。委託相談支援事業所によって報告事項や記述方法が異なることについて、統一した様式・記入方法での報告を担当課から求められたためです。相談支援部内で話し合いを行い、上記の様式で実人数で報告することとなりました。そのため、令和3年度の事業報告も上半期と下半期での違う様式での報告となります。

E1	障がい者施設	決算科目	小戸作業所
----	--------	------	-------

主な事業内容・成果
<p>障害者総合支援法に基づき、生活介護・就労継続支援B型事業を実施しました。個別面談や年度末アンケート、給食の嗜好調査などを行い、利用者主体の個別支援計画書の作成及び支援に努めました。新型コロナウイルス感染のために生活介護サービスは休所することがありましたが、在宅支援を実施して利用者数の確保に努めました。生活介護と就労継続支援B型と連携を取り合いながら作業に取り組み、就労継続支援B型の工賃は増加出来ました。トライやる・ウィークや介護等体験実習はコロナ禍により中止となりました。就労継続支援B型では新規利用者を1人契約につなげました。</p>

今後の課題
<p>① 作業量の確保の安定に努めながら、作業種類と工賃収入を増加させる必要があります。</p> <p>② 新規利用者確保や地域住民の理解を深めるために、実習生やボランティア、見学等の受け入れは、感染対策を実施しながら積極的に行う必要があります。</p>

資金収支計算書決算額 (単位:円)

科目	令和2年度	令和3年度	増減
(収 入)	126,646,666	127,475,560	828,894
受託金収入	40,728,660	29,883,599	△ 10,845,061
就労支援事業収入	8,786,066	9,367,307	581,241
障害福祉サービス等事業収入	75,458,927	85,271,993	9,813,066
その他	1,673,013	2,952,661	1,279,648
(支 出)	126,646,666	127,475,560	828,894
人件費	102,893,262	103,050,193	156,931
事業費	10,801,604	11,005,031	203,427
事務費	3,408,437	3,336,921	△ 71,516
就業支援事業支出	8,786,066	9,367,307	581,241
その他	757,297	716,108	△ 41,189
固定資産取得支出	0	0	0

当期資金収支差額	0	0	0
前期末資金収支残高	4,898,190	4,898,190	0
当期末支払資金残高	4,898,190	4,898,190	0

主な増減理由
<p>① 障害福祉サービス等事業収入は、長期欠席利用者の方の出席及び新規利用者1人増による増</p> <p>② 収入のその他は、法人本部よりキャリアアップによる給与差額分受入れに伴う増</p>

令和3年度事業報告 ※第4次地域福祉推進計画の体系に位置づけられた活動項目ごとに記載しています。

1	地域に根ざす施設運営、サービス提供	活動項目	3-4
(1)	施設利用者への地域における生活支援体制の構築	事業項目	①
生活介護事業(定員40人)			
① 作業量と作業種類を安定的に提供できるように努めます。			
【実績と成果】			
<ul style="list-style-type: none"> 生産活動については、取引先企業の協力もあり、施設内で連携を取りながら作業に取り組むことができました。ご本人・保護者との面談や担当者会議を行い、希望や思いに基づいた支援計画書を作成し支援に生かしました。日中活動は、感染防止に努めながら画用紙や折り紙を使って季節の事柄や各月のカレンダーを作成するなど創作活動を行いました。利用者忘年会は密を避けるため、少人数のグループごとにビンゴ大会やゲームを楽しんでいただきました。 			
生活介護 (単位:円)			
	支 払 総 額	最 高 額	最 低 額
			1人当たり平均
			前 年 度
4月	239,600	16,100	400
5月	195,700	12,200	300
6月	226,400	13,000	1,400
7月	341,800	26,900	200
8月	238,300	15,900	400
9月	277,900	19,700	400
10月	370,800	28,500	1,400
11月	236,000	15,200	400
12月	420,200	34,500	600
1月	277,400	20,200	1,200
2月	212,600	15,700	1,000
3月	308,777	22,393	313
年度	3,345,477	20,024	668
			8,018
			7,762

② 地域の施設を身近に感じていただけるように新しい施設パンフレットを活用し、地域住民への理解に努めます。

【実績と成果】

- 見やすく親しみやすい形のパンフレットができあがり、見学者にお渡ししました。トライやる・ウィーク・介護等体験実習、所内・所外行事(遠足等)においてのボランティアの方々の受け入れは、コロナ禍により中止となりました。少しでも地域住民との関わりを持つため、施設周辺や公園のゴミ拾いを行いました。

③ 新規利用者確保に努めます。

【実績と成果】

- 相談事業所との連携により通所希望の方の受け入れを進めていましたが、残念ながら契約までには至りませんでした。特別支援学校と連絡を密にし感染防止に努めながら積極的に見学者を受け入れました。2月に新型コロナウィルス感染のため、休所することがありましたが、利用日数の減少を最小限に留めるため、毎日2回電話で健康状態、生活状況を聞き取りを行い相談や助言をすることで在宅支援を行いました。

就労継続支援B型事業(定員20人)

① 作業量と作業種類を安定的に提供できるように努めます。

【実績と成果】

- 基幹相談支援センターの紹介で、関係事業所と取引を始め、新しい作業に取り組むことが出来ました。川西作業所との連携で、さらにもう1社新規企業と取引を始めることができ、利用者の特性に合わせた作業提供に努めました。生活介護サービスとも連携をとり、少しでも付加価値の高い作業を提供することで工賃を増やすことができました。面談や日頃の会話等で意向を聞き取り、個々の利用目的を明確にし、利用者の状況や思いに沿った計画書を作成しました。高齢化が進む中で、体力や特性に沿った作業提供を行うなど、一人ひとりに合わせた支援を行いました。

就労継続支援B型

(単位:円)

	支 払 総 額	最 高 額	最 低 額	1人当たり平均	前 年 度
4月	392,400	40,300	1,900	20,652	16,675
5月	323,200	37,000	1,000	17,955	15,922
6月	423,700	49,600	2,200	22,300	20,957
7月	453,600	55,500	2,500	23,873	16,747
8月	324,400	39,200	2,100	18,022	17,121
9月	476,600	44,300	1,300	25,084	23,483
10月	406,100	42,500	3,900	21,373	22,300
11月	413,100	43,200	4,200	21,742	24,068
12月	387,200	41,800	1,100	20,378	21,652
1月	477,500	49,000	2,600	23,875	21,794
2月	492,600	55,000	4,600	25,926	22,944
3月	467,891	47,863	1,943	23,394	29,386
年度	5,038,291	45,439	2,445	22,048	21,087

② 地域の施設を身近に感じていただけるように新しいパンフレットを活用し、地域住民への理解に努めます。

【実績と成果】

- 見やすく親しみやすい形のパンフレットができあがり、見学者にお渡ししました。特別支援学校やトライやる・ウィーク・介護等体験実習、所内・所外行事(遠足等)においてのボランティアの方々の受け入れは、コロナ禍により中止となりましたが、市民後見人の見学は感染対策をとり、少人数に分けて受け入れることができました。

③ 新規利用者確保に努めます。

【実績と成果】

- 相談支援事業所と連絡を密に取り合い、感染防止に努めながら積極的に見学者を受け入れました。利用日数が少ない利用者に対して相談や支援を行い、利用時間及び利用日数を増やせるように働きかけました。また感染予防のため利用を自粛した方に毎日電話にて、健康状態・1日の流れ・目標及び訓練について聞き取りを行い、在宅支援に取り組みました。相談支援事業所との連携により新規利用者1人を契約につなげました。

(1)在籍状況

①月別在籍状況 (定員：生活介護 40人、就労継続支援B型 20人)

(単位：人)

		4月	5月	6月	7月	8月	9月	10月	11月	12月	1月	2月	3月
生活介護	男	27	27	27	27	27	27	27	27	27	27	27	27
	女	9	9	9	9	9	9	9	9	9	9	9	9
	小計	36	36	36	36	36	36	36	36	36	36	36	36
就労継続支援B型	男	11	11	11	11	11	11	11	11	11	11	11	11
	女	8	8	8	8	8	8	8	8	8	9	9	9
	小計	19	19	19	19	19	19	19	19	19	20	20	20
合計		55	55	55	55	55	55	55	55	55	56	56	56

内容

②年齢別在籍状況(3月31日現在)

(単位：人)

		18～20歳	21～25歳	26～30歳	31～35歳	36～40歳	41～45歳	46～50歳	51歳以上	計
生活介護	男	0	2	1	3	6	13	1	1	27
	女	0	0	2	2	1	3	0	1	9
	小計	0	2	3	5	7	16	1	2	36
就労継続支援B型	男	0	0	0	3	1	2	2	3	11
	女	0	0	1	2	1	1	1	3	9
	小計	0	0	1	5	2	3	3	6	20
合計		0	2	4	10	9	19	4	8	56

内容

(単位：人)

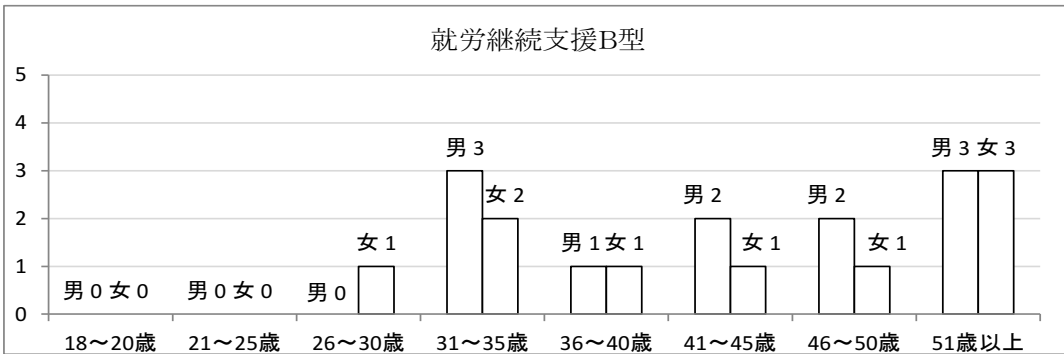
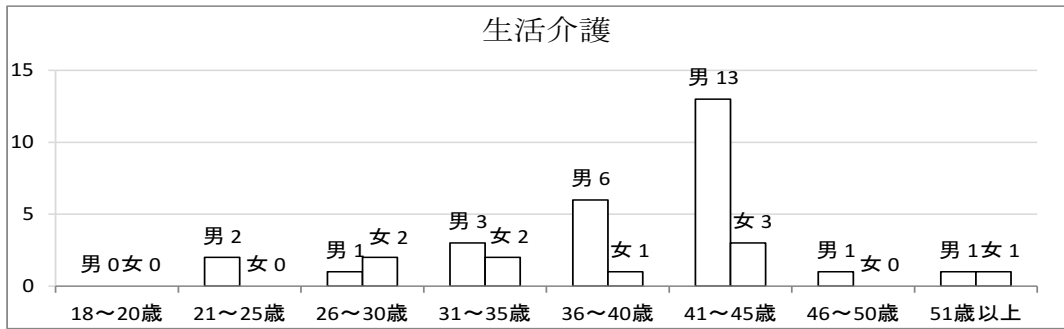

内容

③生活介護利用者の障がい程度別在籍状況(3月31日現在)

内容

(単位：人)

障がい程度区分	1	2	3	4	5	6	計
男	0	0	6	14	4	3	27
女	0	0	1	4	3	1	9
合計	0	0	7	18	7	4	36

(2)出席状況

年間延出席人数は、前年 10,742人に対し、11,612人でした。

(単位：人)

内容

		4月	5月	6月	7月	8月	9月	10月	11月	12月	1月	2月	3月	計	前年度
生活介護	在籍者数	36	36	36	36	36	36	36	36	36	36	36	36		
	所定作業日数	21	18	22	20	19	20	21	20	20	19	18	22	240	238
	延出席者数	640	575	725	647	611	645	683	651	641	613	475	699	7,605	6,877
	出席率%	84.6	88.7	91.5	89.8	89.3	89.5	90.3	90.4	89.0	89.6	73.3	88.2	87.9	88.1
就労継続	在籍者数	19	19	19	19	19	19	19	19	19	20	20	20		
	所定作業日数	21	18	22	20	19	20	21	20	20	19	18	22	240	238
	延出席者数	350	287	357	327	296	325	359	340	329	330	311	396	4,007	3,865
	出席率%	87.7	83.9	85.4	86.0	81.9	85.5	89.9	89.4	86.5	86.8	86.3	90.0	86.6	83.1

(在籍者数に対する出席率を記載)

(3)関係先企業

内容

作業実習に必要な仕事については、下記の各企業より受注を受けました。利用者に働くことの喜びを味わっていただくため、仕事の確保に努めました。

小杉善(株)	(箕面市)	タオル等のギフトセットや包装
金本徳(株)	(箕面市)	〃
ナイガイ(株)	(箕面市)	タオル一本袋入れ、箱の組立
那須梱包(株)	(西宮市)	自動車部品袋入れ
(株)エサカサービス	(箕面市)	ファンシーグッズの袋入れ、値付け
伊丹加工所	(伊丹市)	住宅関連部品の組立
エムアイケミカル(株)	(伊丹市)	薬杯検品
(株)田中製作所	(川西市)	照明器具部品
(同)ウエストリパークローパー	(川西市)	花束用の延命剤貼り

E2	障がい者施設	決算科目	川西作業所
----	--------	------	-------

主な事業内容・成果
<p>障害者総合支援法に基づき、障害福祉サービス事業(就労継続支援B型)を実施しました。利用者の意向に沿った支援をするため、個別面談やアンケート調査を実施し、より良い個別支援計画の作成に努めました。利用者・保護者の高齢化や障がいの重度化による契約者数の減少に加え、新型コロナウイルス感染流行の影響で利用者数が減少しましたが、在宅支援を実施し利用者数の確保に努めました。トライやるウィークは1校、行事は忘年会(マジックショー)を実施できました。工賃収入は新型コロナの影響もありましたが、順調に増収することができました。</p>

今後の課題
<p>① 利用者の高齢化や重度化に対応するため、現行作業の見直しと新規作業の導入に努めます。</p> <p>② 関係機関と連携し障害種別にとらわれず、当所とのマッチングを優先し新規利用者の確保に努めます。</p> <p>③ 地域交流を深めるため、介護等体験実習やトライやるウィーク、地域住民の見学を積極的に受け入れます。</p>

資金収支計算書決算額 (単位:円)

科目	令和2年度	令和3年度	増減
(収 入)	54,892,745	57,005,279	2,112,534
受託金収入	13,879,133	14,339,422	460,289
就労支援事業収入	7,956,000	10,569,765	2,613,765
障害福祉サービス等事業収入	32,464,603	30,286,297	△ 2,178,306
その他	593,009	1,809,795	1,216,786
(支 出)	54,892,745	57,005,279	2,112,534
人件費	38,100,997	37,937,342	△ 163,655
事業費	6,451,833	6,120,493	△ 331,340
事務費	2,337,867	2,275,317	△ 62,550
就業支援事業支出	7,956,000	10,569,765	2,613,765
その他	46,048	102,362	56,314

当期資金収支差額	0	0	0
前期末資金収支残高	727,933	727,933	0
当期末支払資金残高	727,933	727,933	0

主な増減理由
<p>① 障害福祉サービス等事業収入は、利用者契約数減による減</p> <p>② 収入のその他は、法人本部よりキャリアアップによる給与差額分受入れに伴う増</p>

令和3年度事業報告 ※第4次地域福祉推進計画の体系に位置づけられた活動項目ごとに記載しています。

1	地域に根ざす施設運営、サービス提供	活動項目	3-4																																																																																				
(1)	施設利用者への地域における生活支援体制の構築	事業項目	①																																																																																				
<p>就労継続支援B型事業(定員35人)</p> <p>① 個々の特性に合わせた作業を提供するために作業種類と作業量の確保に努めます。</p> <p>【実績と成果】</p> <ul style="list-style-type: none"> 面談やアンケートで伺った意向を基に個別支援計画書を作成し、個々の目標に沿った支援を行いました。利用者の高齢化(利用者の約半数は50歳以上)と重度化に対応するため、多くの利用者が取り組める作業を新たに導入しました。新型コロナウイルス感染流行の影響もあり減収する企業もありましたが、新規作業の増収や川西市からの封入・封緘の受注も継続しており、今年度の1人当りの工賃支払い額は平均月額34,850円で、前年度に比べて12,426円増加しました。収益性、作業性の悪い作業を見直し新規作業を導入しました。 <p style="text-align: right;">(単位:円)</p> <table border="1" style="width: 100%;"> <thead> <tr> <th></th> <th>支 払 総 額</th> <th>最 高 額</th> <th>最 低 額</th> <th>1人当たり平均</th> <th>前 年 度</th> </tr> </thead> <tbody> <tr><td>4月</td><td>706,600</td><td>74,100</td><td>2,100</td><td>28,264</td><td>23,680</td></tr> <tr><td>5月</td><td>482,500</td><td>55,100</td><td>6,400</td><td>21,932</td><td>11,813</td></tr> <tr><td>6月</td><td>756,300</td><td>79,400</td><td>7,800</td><td>32,883</td><td>19,330</td></tr> <tr><td>7月</td><td>919,300</td><td>94,100</td><td>9,800</td><td>38,304</td><td>27,778</td></tr> <tr><td>8月</td><td>859,200</td><td>87,900</td><td>7,600</td><td>35,800</td><td>15,164</td></tr> <tr><td>9月</td><td>830,800</td><td>84,200</td><td>7,000</td><td>34,617</td><td>17,517</td></tr> <tr><td>10月</td><td>793,800</td><td>83,000</td><td>1,900</td><td>33,075</td><td>20,437</td></tr> <tr><td>11月</td><td>851,000</td><td>88,600</td><td>6,600</td><td>37,000</td><td>27,027</td></tr> <tr><td>12月</td><td>824,900</td><td>88,600</td><td>4,500</td><td>37,495</td><td>23,066</td></tr> <tr><td>1月</td><td>796,900</td><td>88,700</td><td>3,800</td><td>36,223</td><td>24,184</td></tr> <tr><td>2月</td><td>885,600</td><td>124,500</td><td>3,200</td><td>42,171</td><td>30,312</td></tr> <tr><td>3月</td><td>849,029</td><td>104,291</td><td>3,892</td><td>40,430</td><td>28,785</td></tr> <tr><td>年度</td><td>9,555,929</td><td>87,708</td><td>5,383</td><td>34,850</td><td>22,424</td></tr> </tbody> </table>					支 払 総 額	最 高 額	最 低 額	1人当たり平均	前 年 度	4月	706,600	74,100	2,100	28,264	23,680	5月	482,500	55,100	6,400	21,932	11,813	6月	756,300	79,400	7,800	32,883	19,330	7月	919,300	94,100	9,800	38,304	27,778	8月	859,200	87,900	7,600	35,800	15,164	9月	830,800	84,200	7,000	34,617	17,517	10月	793,800	83,000	1,900	33,075	20,437	11月	851,000	88,600	6,600	37,000	27,027	12月	824,900	88,600	4,500	37,495	23,066	1月	796,900	88,700	3,800	36,223	24,184	2月	885,600	124,500	3,200	42,171	30,312	3月	849,029	104,291	3,892	40,430	28,785	年度	9,555,929	87,708	5,383	34,850	22,424
	支 払 総 額	最 高 額	最 低 額	1人当たり平均	前 年 度																																																																																		
4月	706,600	74,100	2,100	28,264	23,680																																																																																		
5月	482,500	55,100	6,400	21,932	11,813																																																																																		
6月	756,300	79,400	7,800	32,883	19,330																																																																																		
7月	919,300	94,100	9,800	38,304	27,778																																																																																		
8月	859,200	87,900	7,600	35,800	15,164																																																																																		
9月	830,800	84,200	7,000	34,617	17,517																																																																																		
10月	793,800	83,000	1,900	33,075	20,437																																																																																		
11月	851,000	88,600	6,600	37,000	27,027																																																																																		
12月	824,900	88,600	4,500	37,495	23,066																																																																																		
1月	796,900	88,700	3,800	36,223	24,184																																																																																		
2月	885,600	124,500	3,200	42,171	30,312																																																																																		
3月	849,029	104,291	3,892	40,430	28,785																																																																																		
年度	9,555,929	87,708	5,383	34,850	22,424																																																																																		

② 見学や実習を積極的に受け入れ、新規利用者の確保に努めます。

【実績と成果】

- ・ 新型コロナウイルス感染拡大の影響で、見学や体験実習の実現には至りませんでした。高齢化のため身内の下へ転出されたり自宅療養なつた方が2名、就労継続支援A型事業所に移られた方が1名いらっしゃいました。相談支援事業所との連携で、他の事業所(就労継続支援A型)での就労継続が困難な利用者を2名受け入れました。(1人は令和4年4月1日付契約)

③ 介護等体験実習生やトライやる・ウィークの他、市内の団体や地域住民の施設見学を受け入れ、地域との関わりを深めます。

【実績と成果】

- ・ 今年度も新型コロナウイルス感染流行拡大やそれによる緊急事態宣言等の発出の影響ため、トライやる・ウィークを中止する学校が相次ぎましたが、1校、直接現場に入らないインタビュー形式で受け入れることができました。感染防止のため所内・所外行事やボランティアの受け入れ・一般の施設見学は実施できませんでしたが、利用者からの要望が多かつた忘年会は十分な感染防止対策を施したうえでマジックショーを実施し、要望に応えることができました。

(1)在籍状況

①月別在籍者状況 (定員：35人)

(単位：人)

内容

	4月	5月	6月	7月	8月	9月	10月	11月	12月	1月	2月	3月
男	16	15	15	16	16	16	16	16	16	16	16	16
女	10	10	10	10	10	10	9	9	9	9	8	8
計	26	25	25	26	26	26	25	25	25	25	24	24

②年齢別在籍状況

(単位：人)

内容

	～18歳	19～20歳	21～25歳	26～30歳	31～35歳	36～40歳	41～50歳	51歳以上	計
男	0	0	0	0	0	3	2	11	16
女	0	0	0	0	1	1	4	2	8
小計	0	0	0	0	1	4	6	13	24

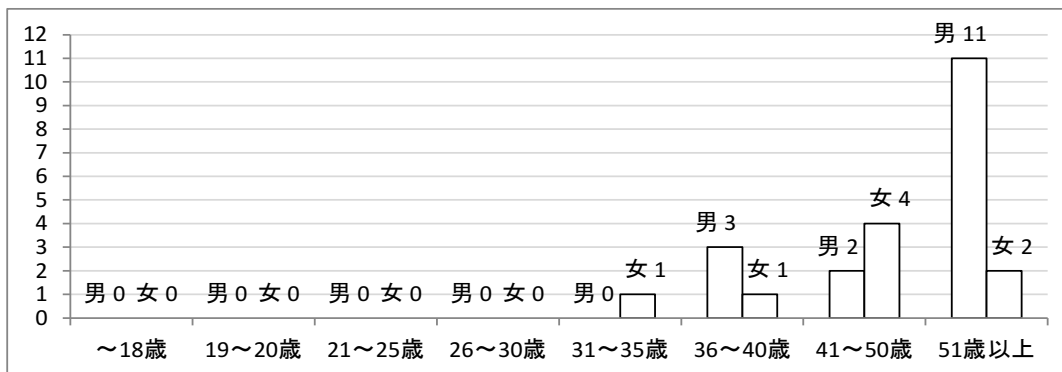

③障がい別在籍状況

(単位：人)

手帳等級		1級	2級	3級	4級	5級	6級	小計	計
視覚障がい	男	0	1	0	0	1	0	2	2
	女	0	0	0	0	0	0	0	
聴覚障がい	男	0	2	1	1	0	0	4	4
	女	0	0	0	0	0	0	0	
肢体不自由	男	2	4	0	2	0	1	9	17
	女	1	4	1	1	0	1	8	
内部障がい	男	0	0	0	1	0	0	1	1
	女	0	0	0	0	0	0	0	
計	男	2	7	1	4	1	1	16	24
	女	1	4	1	1	0	1	8	

内容

(2)出席状況

利用者の出席率は、71.5%であり、年間延出席人数は、4,334人でした。

(単位：人)

	4月	5月	6月	7月	8月	9月	10月	11月	12月	1月	2月	3月	計	前年度
在籍者数	26	25	25	26	26	26	25	25	25	25	24	24	240	238
所定作業日数	21	18	22	20	19	20	21	20	20	19	18	22	240	238
延出席者数	398	318	418	383	364	387	394	361	350	330	260	371	4,334	4,921
出席率 %	72.8	70.6	76.0	73.6	73.6	74.4	75.0	72.2	70.0	69.4	60.1	70.2	71.5	74.1

内容

(3)関係先企業

収益性の高い作業を導入できるように心がけていますが、作業をする上で利用者の重度化傾向がうかがえ、難易度の低い作業の導入にも努める必要があります。

一昨年度、小戸作業所と連携し導入した作業の受注が大幅に増え、工賃の大幅な増につながりました。また、川西市からの受注も積極的に取り組みました。

作業の整理にも取り組み、今後利用者にとって負担の大きくなっていく作業や収益性の悪い作業を打ち切り、新たに1社と取引する方向で、小戸作業所とも協働し、作業を導入し始めました。

内容

積水マテリアルソリューションズ(株)	(大阪市)	医療用廃棄袋加工
伊丹加工所	(伊丹市)	住宅・建築用資材加工
エムアイケミカル(株)	(伊丹市)	投薬瓶箱詰
林(株)	(川西市)	タオル加工
梶村工業所	(伊丹市)	自動車・機械部品加工
川西市役所	(川西市)	封入・封緘作業
(株)アヌシ	(伊丹市)	生活雑貨加工
那須梱包(株)	(西宮市)	自動車部品袋入れ
(株)田中製作所	(川西市)	照明器具部品加工

(4)他施設等への協力

本年度においては、依頼に応じて、次の施設等へ紹介等を行いました。

内容

ドリーム甲子園	(川西市)
就労継続支援事業所 ワークスペースさつき	(池田市)

E3	障がい者施設	決算科目	ひまわり荘
----	--------	------	-------

主な事業内容・成果
<p>障害者総合支援法に基づき、指定障害福祉サービス事業所として生活介護を実施し、利用者及び家族からの相談に応じ、適切な助言または支援を行いました。個別のプログラムに沿って心身機能の維持向上を図りました。また、看護師による日々の健康状態の確認や嘱託医による内科健診を実施し、利用者の体調管理や健康維持に努めました。理学療法士による専門的な機能訓練を月2回実施し、その指導のもと、関節の可動域保持運動やリハビリ訓練を行いました。川西養護学校の実習を受入れ、交流を深めました。コロナウィルス感染拡大防止のため地元ボランティアの受入れを自粛しました。地域交流、社会参加について、作品展示会などには参加しましたが、行事の多くは中止となりました。</p>

今後の課題
<p>① 利用者やご家族の高齢化が進み在宅生活の継続が難しくなり、施設入所を選択されるケースや介護保険への移行があり、利用者数が減少しています。関係機関と連携して新規利用者を確保することが必要です。</p> <p>② 社会資源の開拓や情報交換を関係機関と行うなど交流・連携を図っていく必要があります。</p>

資金収支計算書決算額 (単位:円)

科目	令和2年度	令和3年度	増減
(収 入)	66,991,380	66,963,631	△ 27,749
受託金収入	33,106,092	37,146,647	4,040,555
障害福祉サービス等事業収入	33,128,288	29,802,984	△ 3,325,304
その他	757,000	14,000	△ 743,000
(支 出)	66,991,380	66,963,631	△ 27,749
人件費	54,963,945	55,137,904	173,959
事業費	8,415,342	8,409,059	△ 6,283
事務費	3,507,483	3,384,652	△ 122,831
その他	104,610	32,016	△ 72,594

当期資金収支差額	0	0	0
前期末資金収支残高	7,594,126	7,594,126	0
当期末支払資金残高	7,594,126	7,594,126	0

主な増減理由
① 障害福祉サービス等事業収入は、新型コロナウイルスの影響により利用率減少に伴う収入減
② 人件費は専門職員の昇給分と派遣看護師依頼費増による支出増

令和3年度事業報告

※第4次地域福祉推進計画の体系に位置づけられた活動項目ごとに記載しています。

1	地域に根ざす施設運営、サービス提供	活動項目	3-4
(1)	施設利用者への地域における生活支援体制の構築	取組項目	①
<p>生活介護事業(定員20人)</p> <p>① 利用者のニーズや特性を把握し個別支援計画書作成し、これに基づいた日常生活上の支援を実施します。</p> <p>【実績と成果】</p> <ul style="list-style-type: none"> コロナウィルス感染拡大防止のため、個別の家族面談や担当者会議の実施を見送るケースが多数生じました。定期的に利用者の希望や要望を伺い、個別支援計画書を作成し、それに沿った日常生活上の支援を実施しました。また、心身の機能向上のため、利用日毎、理学療法士の助言に基づいた機能訓練を実施しました。 <p>② 利用者、家族が安心して地域生活を送るための相談支援を実施します。また、相談内容に応じ、社協内部や外部の関係諸機関との連絡調整を行います。</p> <p>【実績と成果】</p> <ul style="list-style-type: none"> 障がい者基幹相談支援センターや相談支援事業所との連携を図り、地域資源等の情報提供や連絡調整を行い、利用者やご家族が安心して地域生活を送ることができるよう相談支援を実施しました。 <p>③ 特別支援学校等との実習や交流会、トライやる・ウィークの受け入れ、ボランティア受け入れ等を通じ、地域との連携・施設への理解を深めるとともに、相談支援事業所等との連携により、新規利用者の確保に努めます。</p> <p>【実績と成果】</p> <ul style="list-style-type: none"> 川西養護学校での交流や地域連携を図るためのボランティア受入れを計画していましたが、コロナウィルス感染予防のため、中止または自粛となりました。障がい者基幹相談支援センター・相談支援事業所との連携を図り利用者確保に努めましたが、コロナ禍でもあり新規利用者は1人に留まりました。介護サービスへの移行が2人あり、契約者数は前年度より1人減となりました。ひまわり荘での川西養護学校の実習を6月・10月に受入れ、体験とともに交流を深めました。 			

緊急一時保護事業

- ・ 事前登録者を対象として、在宅家庭で、冠婚葬祭その他の理由により介護が困難となった場合、一時的に保護します。なお、一時保護は、午前9時から午後8時までとなっています。

【実績と成果】

- ・ 令和3年度の利用はありませんでした。

(2) 福祉避難所としての役割

取組項目 ④

- ・ 災害発生時には、川西市の要請により福祉避難所を開設し要配慮者の良好な生活環境を確保できるように円滑な運営に取り組みます。また、地域住民に福祉避難所の周知に努めます。
- ・ 災害発生時に、円滑に運営ができるよう川西市や関係機関と協議・連携し、福祉避難所運営訓練の実施・マニュアルの適宜見直しに取り組みます。

【実績と成果】

- ・ 今年度に川西市より福祉避難所としての開設要請はありませんでした。要請があったときは、市と協議し作成した福祉避難所開設・運営マニュアルに沿って、円滑な運営に取り組んでまいります。

(1) 障害福祉サービス事業 生活介護事業

① 契約人数(3月31日現在) (定員：20人)

内容

	男	女	計
人数	7人	7人	14人

② 事業実施日数及びサービス利用状況

	4月	5月	6月	7月	8月	9月	10月	11月	12月	1月	2月	3月	合計
実施日数	22日	19日	23日	21日	21日	21日	22日	21日	21日	20日	19日	23日	253日
日常支援	148人	125人	155人	135人	138人	137人	150人	140人	134人	127人	121人	116人	1,626人
入浴介助	148人	124人	154人	134人	137人	137人	146人	138人	134人	127人	120人	116人	1,615人
送迎	285回	239回	301回	261回	266回	263回	288回	269回	260回	246回	234回	225回	3,137回

内容

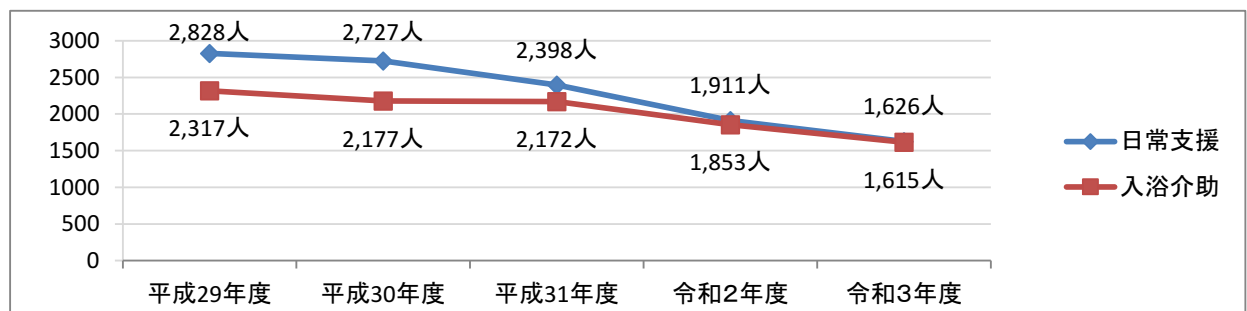

③ 主な社会参加・啓発事業

内容

実施月	行事名	参加人数	場所・内容等
4月	野球大会	13人	園内テニスコート・サイコロ野球
6月	オリンピック	21人	ひまわりオリンピック
6・10月	川西養護学校実習	6人	延12日間・日中活動に参加・1日1人の実習
8月	夏まつり	17人	ひまわり荘内・的あて・ゲームいろいろ
10・11・12月	お話広場	13人	ひまわり荘内・お話し・手遊び・体操
11月	サックス演奏	8人	ひまわり荘内・パーテーション設置・演奏
12月	クリスマス会	7人	ひまわり荘内・クイズ・プレゼント抽選など
1月	凧揚げ	8人	園内テニスコート・手作り凧
2月	節分	8人	ひまわり荘内・豆まき

F1	障がい児施設	決算科目	川西さくら園
----	--------	------	--------

主な事業内容・成果
<p>児童発達支援では、園児一人ひとりの発達段階を正しくとらえ、保護者のニーズを確認しながら、保育・リハビリ・看護職員によるチームアプローチを実施し、園児が心身ともに健やかに過ごせるよう支援しました。保護者に対しても、日常的な相談のほか、定期的な面談や研修会の実施などの支援を実施しました。</p> <p>また、保育所等訪問支援事業や障害児等療育支援事業、相談支援事業を通して、地域の子どもたちの支援にもあたりました。さらに、職員を地域の会議や研修会に派遣することや公開講座の実施を通して、センターの機能を地域に還元するよう努めました。</p>

今後の課題
<p>① 療育内容や重症心身障がい児への支援のさらなる充実を今後も検討していく必要があります。</p> <p>② 保育所等訪問支援・障害児等療育支援事業の周知をさらに深め、地域の子どもたちへの支援や地域の職員への助言を充実していく必要があります。</p> <p>③ 相談支援事業では、増加する一方の相談者への対応をどのように工夫していくのか、引き続き市役所・他相談支援事業所と協議しながら進めていく必要があります。</p>

資金収支計算書決算額 (単位:円)

科目	令和2年度	令和3年度	増減
(収 入)	189,023,963	200,022,317	10,998,354
受託金収入	57,227,107	45,421,697	△ 11,805,410
障害福祉サービス等事業収入	131,102,329	150,093,297	18,990,968
その他	694,527	4,507,323	3,812,796
(支 出)	189,023,963	200,022,317	10,998,354
人件費	160,457,483	170,720,069	10,262,586
事業費	15,598,360	18,004,757	2,406,397
事務費	9,436,631	10,243,055	806,424
その他	3,531,489	1,054,436	△ 2,477,053

当期資金収支差額	0	0	0
前期末資金収支残高	16,876,152	16,876,152	0
当期末支払資金残高	16,876,152	16,876,152	0

主な増減理由
① 受託金収入は、障害福祉サービス等事業収入増による減
② 障害福祉サービス等事業収入は、出席率の増加や給付費の単価変更に伴う増
③ その他収入は、さくらんぼの収入増に伴う繰入による増

令和3年度事業報告

※第4次地域福祉推進計画の体系に位置づけられた活動項目ごとに記載しています。

1	地域に根ざす施設運営、サービス提供	活動項目	3-4
(1)	施設利用者への地域における生活支援体制の構築	取組項目	①
<p>・ 児童発達支援では実習生・ボランティア・見学者を積極的に受け入れ、地域に開かれた施設をめざします。また、支援をとおして見いだされた利用者の生活課題については、相談支援事業所をはじめ関係機関とも連携を図り解決します。</p> <p>【実績と評価】</p> <p>・ 児童発達支援では、今年度も保護者のニーズを聞きながら、保育・リハビリ・看護職員によるチームアプローチを実施し、園児の支援にあたりました。また、新型コロナウイルスへの予防対策を徹底させて、安全・安心に通園できるよう努めました。安全に実施できるよう工夫・検討しましたが、実施できなかった行事もありました。新型コロナウイルス感染症を理由に欠席されている園児や体調不良で欠席している園児には、YouTubeの配信や電話相談等在宅支援を実施しました。保護者に対しては、日常的な相談に応じるとともに、個別面談・発達相談・心理相談・保護者研修会を実施し、保護者支援の充実に努めました。医療的ケア児を含む重症心身障がい児に対しては、個別療育とグループ療育を実施し、時間延長での預かり保育を数回試行しました。利用者の生活課題に必要な場合は、関係機関と調整を図り、連携して支援を行いました。新型コロナウイルス感染症予防のため、ボランティアの受け入れは取りやめ、トライやる・ウィークの実施もありませんでしたが、保育の養成課程の学生の実習は、感染予防に留意しながら受け入れをしました。延べ受け入れ人数は、21名となりました。</p>			

(2)	地域の福祉拠点としての取組み	取組項目	②
<ul style="list-style-type: none"> ・ 保育所等訪問支援・障害児等療育支援事業の実施により、地域の子ども達への支援の充実を図ります。また、育児相談や総合相談を実施し、必要があれば行政・関係機関とも連携しサービスに結びつけます。相談支援事業では、医療的ケア児等コーディネーター・強度行動障害支援者を中心として、専門性の高い支援を実施し、行政をはじめ福祉サービス事業所や医療・保健・福祉・教育等関係機関との連携をさらに深め、対象となる子どもたちを適切にサポートします。さらに、一般相談や困難事例に取り組むとともに、他の相談支援事業所への専門的な指導・助言を行います。 <p>【実績と成果】</p> <ul style="list-style-type: none"> ・ 保育所等訪問支援は、年間29件、障害児等療育支援事業は、在宅支援(地域巡回型)が年間200件、施設支援が年間124件となりました。新型コロナウイルスの感染拡大期には訪問することは控えました。保育・教育現場での周知がまだ不足していることは否めませんが、保健センターや地域の保育所・幼稚園・認定こども園・小学校へ職員を派遣し地域の子どもたちへの支援が実施できました。また、育児相談や総合相談では、こどもの発達の評価をすると共に保護者への助言を行い、必要に応じて、医療・保健等と連携してサポートを行いました。相談支援事業では、医療的ケア児等コーディネーター・強度行動障害支援者を中心として、専門性の高い支援の実施に努め、行政・福祉サービス事業所や医療・保健・福祉・教育等関係機関との連携をさらに深め、共に支援に取り組み、適切なサポートを行いました。福祉サービスをご利用になる方への計画相談のほか、計画に結びつかない一般相談や困難事例への対応を行うとともに、他の相談支援事業所への専門的な指導や助言を行いました。円滑に相談を進めるため、相談支援体制等について行政・他の相談支援事業所とも協議しながら対応しました。 			
(3)	福祉施設機能の積極的活用	取組項目	③
<ul style="list-style-type: none"> ・ 障がい者1日サロンや子育てフェスティバル等の地域のイベントに職員を派遣します。また、地域の方を対象とした公開講座を実施するとともに、地域での研修会等に職員を派遣し、センター機能の地域への還元に努めます。 <p>【実績と成果】</p> <ul style="list-style-type: none"> ・ 新型コロナウイルスの感染拡大予防のため、地域のイベントは中止になりました。地域の方を対象とした研修会としては、オンラインも併用し、関係機関・児童発達支援事業所・放課後等デイサービス事業所・保育所・幼稚園・小学校職員を対象とした公開講座を2回、保護者を対象とした公開講座を2回実施しました。また、支援児保育研究部会・要観察児親子教室・就学相談委員会・市運動発達相談・町発達療育相談や地域での研修会等に職員を派遣し、センター機能の地域への還元に努めました。 			

(1)入退園・利用状況 (定員：50人)																																																																		
内容	<p>川西さくら園の令和3年度入退園児数は、入園児童21人、退園児童25人であり、3月末日現在では、50人が在籍しています。</p> <p style="text-align: right;">(単位：人)</p> <table border="1"> <thead> <tr> <th></th> <th>4月</th> <th>5月</th> <th>6月</th> <th>7月</th> <th>8月</th> <th>9月</th> <th>10月</th> <th>11月</th> <th>12月</th> <th>1月</th> <th>2月</th> <th>3月</th> </tr> </thead> <tbody> <tr> <td>初日在籍者数</td> <td>54</td> <td>56</td> <td>57</td> <td>61</td> <td>63</td> <td>64</td> <td>66</td> <td>66</td> <td>67</td> <td>68</td> <td>69</td> <td>71</td> </tr> <tr> <td>月末在籍者数</td> <td>54</td> <td>56</td> <td>56</td> <td>61</td> <td>62</td> <td>64</td> <td>65</td> <td>66</td> <td>67</td> <td>68</td> <td>69</td> <td>50</td> </tr> <tr> <td>入園児数</td> <td>1</td> <td>2</td> <td>1</td> <td>5</td> <td>2</td> <td>2</td> <td>2</td> <td>1</td> <td>1</td> <td>1</td> <td>1</td> <td>2</td> </tr> <tr> <td>退園児数</td> <td>0</td> <td>0</td> <td>1</td> <td>0</td> <td>1</td> <td>0</td> <td>1</td> <td>0</td> <td>0</td> <td>0</td> <td>0</td> <td>21</td> </tr> </tbody> </table>		4月	5月	6月	7月	8月	9月	10月	11月	12月	1月	2月	3月	初日在籍者数	54	56	57	61	63	64	66	66	67	68	69	71	月末在籍者数	54	56	56	61	62	64	65	66	67	68	69	50	入園児数	1	2	1	5	2	2	2	1	1	1	1	2	退園児数	0	0	1	0	1	0	1	0	0	0	0	21
		4月	5月	6月	7月	8月	9月	10月	11月	12月	1月	2月	3月																																																					
初日在籍者数	54	56	57	61	63	64	66	66	67	68	69	71																																																						
月末在籍者数	54	56	56	61	62	64	65	66	67	68	69	50																																																						
入園児数	1	2	1	5	2	2	2	1	1	1	1	2																																																						
退園児数	0	0	1	0	1	0	1	0	0	0	0	21																																																						
(2)出席状況																																																																		
内容	<p>開園日数は231日、川西さくら園の出席率は定員50名に対し81.4%となりました。</p> <p style="text-align: right;">(単位：人)</p> <table border="1"> <thead> <tr> <th></th> <th>4月</th> <th>5月</th> <th>6月</th> <th>7月</th> <th>8月</th> <th>9月</th> <th>10月</th> <th>11月</th> <th>12月</th> <th>1月</th> <th>2月</th> <th>3月</th> </tr> </thead> <tbody> <tr> <td>開園日数</td> <td>19</td> <td>18</td> <td>22</td> <td>20</td> <td>16</td> <td>20</td> <td>22</td> <td>19</td> <td>19</td> <td>18</td> <td>18</td> <td>20</td> </tr> <tr> <td>延通園人数</td> <td>704</td> <td>704</td> <td>865</td> <td>800</td> <td>662</td> <td>860</td> <td>906</td> <td>779</td> <td>777</td> <td>740</td> <td>771</td> <td>839</td> </tr> </tbody> </table> <p>延べ通園児数</p> <table border="1"> <thead> <tr> <th>年度</th> <th>延べ通園児数</th> </tr> </thead> <tbody> <tr> <td>平成29年度</td> <td>8,688</td> </tr> <tr> <td>平成30年度</td> <td>8,534</td> </tr> <tr> <td>平成31年度</td> <td>7,581</td> </tr> <tr> <td>令和2年度</td> <td>9,418</td> </tr> <tr> <td>令和3年度</td> <td>9,407</td> </tr> </tbody> </table>		4月	5月	6月	7月	8月	9月	10月	11月	12月	1月	2月	3月	開園日数	19	18	22	20	16	20	22	19	19	18	18	20	延通園人数	704	704	865	800	662	860	906	779	777	740	771	839	年度	延べ通園児数	平成29年度	8,688	平成30年度	8,534	平成31年度	7,581	令和2年度	9,418	令和3年度	9,407														
		4月	5月	6月	7月	8月	9月	10月	11月	12月	1月	2月	3月																																																					
開園日数	19	18	22	20	16	20	22	19	19	18	18	20																																																						
延通園人数	704	704	865	800	662	860	906	779	777	740	771	839																																																						
年度	延べ通園児数																																																																	
平成29年度	8,688																																																																	
平成30年度	8,534																																																																	
平成31年度	7,581																																																																	
令和2年度	9,418																																																																	
令和3年度	9,407																																																																	

(3) 日常生活動作別状況(3月1日現在)

①移動

(単位：人)

	0歳	1歳	2歳	3歳	4歳	5歳	6歳	計
ねたきり	0	0	2	1	1	1	1	6
ねがえり可	0	0	2	1	1	2	0	6
はいはい	0	0	2	0	1	1	0	4
つたい歩き	0	0	1	0	0	0	0	1
独歩	0	0	6	15	18	10	5	54
計	0	0	13	17	21	14	6	71

内容

②食事

(単位：人)

	0歳	1歳	2歳	3歳	4歳	5歳	6歳	計
全介助	0	0	9	8	8	5	2	32
一部介助	0	0	4	9	13	9	4	39
自立	0	0	0	0	0	0	0	0
計	0	0	13	17	21	14	6	71

内容

③着脱衣

(単位：人)

	0歳	1歳	2歳	3歳	4歳	5歳	6歳	計
全介助	0	0	13	14	8	6	2	43
一部介助	0	0	0	3	13	8	4	28
自立	0	0	0	0	0	0	0	0
計	0	0	13	17	21	14	6	71

内容

④排泄

(単位：人)

	0歳	1歳	2歳	3歳	4歳	5歳	6歳	計
全介助予告無	0	0	13	15	13	8	2	51
全介助予告有	0	0	0	0	0	0	0	0
一部介助	0	0	0	1	8	6	4	19
自立	0	0	0	1	0	0	0	1
計	0	0	13	17	21	14	6	71

内容

⑤会話

(単位：人)

	0歳	1歳	2歳	3歳	4歳	5歳	6歳	計
話せない	0	0	10	11	13	7	4	45
数語程度	0	0	3	5	6	5	2	21
わかりにくい	0	0	0	1	2	2	0	5
会話可	0	0	0	0	0	0	0	0
計	0	0	13	17	21	14	6	71

内容

(4) 病類別・診断別・性別・障がい度別状況(3月1日現在)

①年齢別・性別状況

(単位：人)

	0歳	1歳	2歳	3歳	4歳	5歳	6歳	計
男	0	0	8	12	13	11	5	49
女	0	0	5	5	8	3	1	22
計	0	0	13	17	21	14	6	71

内容

②障がい・障がい度別状況

(単位:人)

	自閉スペクトラム症	ダウン症	発達障がい	脳性まひ	運動発達遅滞	発達遅滞	エフ・スタイン奇形	ウエスト症候群	レット症候群	脳室周囲白質軟化症	知的障がい	群1P36欠失症候	症候群	ブリーダーウイリー	ターナー症候群	コルネリア・テ・ランテ症候群	筋ジストロフィー	てんかん	その他	計
軽度	20	1	13	0	1	5	0	0	0	0	2	1	1	0	0	1	0	0	45	
中度	4	2	2	0	0	1	0	0	0	0	0	0	0	1	1	0	0	1	12	
重度	0	1	0	2	0	0	1	1	1	2	0	1	0	0	0	0	1	4	14	
計	24	4	15	2	1	6	1	1	1	2	2	2	1	1	1	1	1	5	71	

内容

(5) 行事報告

実施日	行事名	場所(園外)・内容
5月 18~21日	さつまいもの苗うえ	園内畑
26・28日	保護者研修会	保育で大切にしていること
6月 13日	療育参観日(2クラス)	
16・22日	保護者研修会	更衣動作について
7月 7日	保護者研修会	こどもとことば
13日	保護者研修会	就学に向けて
15日	療育研修会	歯科講話
18日	療育参観日(2クラス)	
9月 8・14・15・29日	保護者研修会	次のステージに向けて
28日	保護者研修会	ペアレントトレーニング1
10月 4日	芝すべり	鳴尾ゴルフ倶楽部
6・19日	保護者研修会	食事動作について
12日	保護者研修会	ペアレントトレーニング2
29日	いもほり	こどもの偏食について
30日	療育参観日(2クラス)	
11月 10日	保護者研修会	ペアレントトレーニング3
12・25日	保護者研修会	摂食について
13日	療育参観日(2クラス)	
16・24日	保護者研修会	偏食について
12月 4・16・17日	おたのしみかい(各クラス)	クリスマス
15日	保護者研修会	修了する方へ
1月 12日	保護者研修会	こどもとことば2
3月 9・14・18・22日	おたのしみかい(各クラス)	クラスのおわかれかい
28日	おわかれかい(修了式)	

内容

その他 お誕生日会、避難訓練

(6) 診察状況									
内容		小児科	整形外科	精神科	眼科	耳鼻科	歯科		
	診察回数(回)	2	0	6	1	1	2		
	診察延人数(人)	37	0	56	34	26	63		
(7) 外来専門医等による指導									
内容		児童精神科	小児神経科	理学療法	作業療法	言語聴覚	心理	計	
	指導回数(回)	10	2	44	3	70	43	172	
	延人数(人)	54	4	111	6	220	88	483	
(8) 保育実施人数									
内容		個別活動	グループ活動	散歩	個人面談・家庭訪問	コーナー遊び	交流保育	(単位:人)	
	延人数	998	20,151	1,052	209	0	9		
(9) 訓練実施人数									
内容		理学療法	作業療法	言語聴覚	グループ	姿勢保持具・自助具製作及び修理		(単位:人)	
	延人数	394	970	483	22	0			
(10) 看護業務実施人数									
内容		視診	投薬	処置	病院付添	身体計測	検尿	カオスタット	(単位:人)
	延人数	6,998	6	274	2	406	47	25	
(11) 給食									
内容	①給食数(カッコ内は、アレルギー食を再掲)							(単位:食)	
		普通食	刻み食	ミキサー食	合計				
	延食数	6,062(406)	895(199)	231(0)	7,188(605) 食				
内容	②1日当り給食数・1日当り単価								
	1日当り給食数	34.5 食	1日当たりの給食単価	336円					
(12) 来訪者状況(延べ人数)									
内容		視察見学者	ボランティア	実習生	トライやる	その他	合計	(単位:人)	
	延人数	9	0	21	0	0	30		
(13) 障害児等療育支援事業									
内容	①在宅支援訪問療育等指導事業(県受託契約件数240件)								
	在宅障がい児を対象に、保育士等が家庭等に向向いて療育及び相談や助言等による支援を行いました。								
		訓練	保育	合計					
延人数	53	47	200 人						

②施設一般指導事業(県受託契約件数96件)

保育所・幼稚園・小学校の職員を対象に、児童とのかかわり方等についての相談や助言を行いました。

	訓 練	保 育	その他	合 計
延人数	57	67	0	124 人

令和3年度の主な施設支援先

施 設 別	名 称		
市町	川西市	保健センター 支援児保育研究部会	
	猪名川町	保健センター	
小学校 中学校	川西市立	多田東小学校 川西小学校 川西南中学校	
	(市立) 保育所 こども園	川西市立	川西北保育所 小戸保育所 多田保育所 川西中央保育所 牧の台みどりこども園 加茂こども園
		(民間) 保育所 こども園	つくしんぼ保育園 けやき坂保育園 川西ひよしこども園 えんぜるういっしゅ保育園 星児園七夕
幼稚園		川西市立	久代幼稚園 多田幼稚園
		私立	藤が丘幼稚園 YMCA白金幼稚園
特別支援学校		川西市立	川西養護学校
	兵庫県立	こやの里特別支援学校	

内容

(14)相談支援

①相談・支援利用者の状況

(単位:人)

項 目	障がい児
①福祉サービスの利用援助	4,406
②社会資源を活用するための支援	307
③社会生活力を高めるための支援	1,315
④ピアカウンセリング	0
⑤権利擁護のために必要な援助	3
⑥専門機関の紹介と連絡調整	7,439
⑦障害程度認定区分による調査	1
⑧サービス等利用計画の作成・管理	1,284
合 計	14,755

内容

②相談方法

(単位:人)

電話相談	10,149
FAX・メール相談	34
来所相談	1,068
訪問相談(施設訪問も含む)	1,743
その他	477
合 計	13,471

内容

内容	③実相談者数													(単位:人)
	男	性												2,438
	女	性												976
	不	明												3
	合	計												3,417
内容	④障がい度別相談状況													(単位:人)
	障がい度	男性	女性											合計
	療育手帳 A	838	533											1,371
	療育手帳 B1	608	183											791
	療育手帳 B2	3,306	1,238											4,544
	非所持者	4,813	1,928											6,741
	不明者	0	0											0
	合	計	9,565	3,882										
(15) 保育所等訪問支援														
内容	保育士・専門職が、保育所・幼稚園・小学校などを訪問し、先生方と調整しながら、対象児童が環境に適応できるよう支援しました。													
	①面談・訪問件数													(単位:人)
	月	4	5	6	7	8	9	10	11	12	1	2	3	計
	面談	0	0	0	0	0	0	0	0	1	0	0	0	1
訪問	3	1	1	5	3	0	4	4	3	2	0	3	29	
内容	②訪問場所													
	小学校	けやき坂小学校・川西小学校												
保育園	多田保育所・小戸保育所・中央保育所・川西南保育所・畦野こどもの里保育園・つくしんぼ保育園													
幼稚園														

F2	障がい児施設	決算科目	さくらんぼ
----	--------	------	-------

主な事業内容・成果
<p>利用児が日常生活における基本動作を習得し、集団生活に適応することができるよう、子どもたちの発達状況に即した支援を実施しました。一昨年ペアレントトレーニングは5歳児の保護者を対象に実施していましたが、今年度は4歳児の保護者も対象とし対象者を拡大しました。また、発達検査や発達相談、言語訓練を実施するなど保護者支援にも力を入れました。</p>

今後の課題
<p>① 一年を通して保育士・児童指導員が雇用でき、勤務形態も安定した運営ができるようになることが望まれます。</p> <p>② 収益を向上させるため、安定した出席率を保つ必要があります。</p>

資金収支計算書決算額 (単位:円)

科目	令和2年度	令和3年度	増減
(収 入)	31,510,967	34,516,781	3,005,814
障害福祉サービス等事業収入	28,851,848	34,502,781	5,650,933
その他	2,659,119	14,000	△ 2,645,119
(支 出)	31,510,967	34,516,781	3,005,814
人件費	28,690,265	30,093,071	1,402,806
事業費	1,951,327	1,252,033	△ 699,294
事務費	869,375	1,203,305	333,930
その他	0	1,968,372	1,968,372

当期資金収支差額	0	0	0
前期末資金収支残高	0	0	0
当期末支払資金残高	0	0	0

主な増減理由
<p>① 障害福祉サービス等事業収入は、出席率の増加や給付費の単価変更に伴う増</p> <p>② その他支出は、収入増に伴う川西さくら園への繰出しによる増</p>

令和3年度事業報告

※第4次地域福祉推進計画の体系に位置づけられた活動項目ごとに記載しています。

1	地域に根ざす施設運営、サービス提供	活動項目	3-4
(1)	施設利用者への地域における生活支援体制の構築	取組項目	①
<p>児童発達支援(20名)・放課後等デイサービス(10名) 合計20名</p> <p>① 利用児一人ひとりの発達段階を的確に把握し、個別支援計画に基づき支援を行い、利用児のスキルの向上をめざすと同時に、保護者に対しても、日々の相談や発達相談、心理相談・研修会等を実施し、保護者同伴通園の利点を活かした保護者支援を行います。また、サービス自己評価、さくらんぼ独自のアンケート調査を実施しサービスの質の向上を図るとともに、出席率を向上させ収益増を目指します。</p> <p>【実績と成果】</p> <ul style="list-style-type: none"> 利用児の発達段階に合わせたカリキュラムを作成し、体系的に実施することにより療育の効果が得られるよう配慮しました。個別支援計画作成に伴い見直したアセスメント方法で、より具体的にお子さんの目標が設定できるように保護者面談を充実させました。また、心理士による発達検査や心理相談、言語聴覚士による言語評価や言語訓練等を実施しました。 放課後等デイサービスでは、買い物学習を通してルールやマナーを学ぶ体験や利用児全体で協力した作品作りに取り組みました。また、陶芸にも挑戦しました。 前年度86%であった出席率が90%に増加しました。 			
(2)	地域の福祉拠点としての取組み	取組項目	②
<p>① 見学者等を積極的に受け入れ地域に開かれた施設をめざすと同時に、発達相談や地域の研修会等への職員の派遣を行い施設機能を地域に還元します。</p> <p>【実績と成果】</p> <ul style="list-style-type: none"> 見学者等を受け入れる中で、特に療育が必要な低年齢のお子さんや家族支援が必要なお子さんを積極的に受け入れました。 特別支援教育相談連携会議や5歳児発達相談への職員の派遣を行い事業所の機能を地域に還元しました。 利用児が地域で生活する上で困りごとのないよう、それぞれのこども園・幼稚園・保育所等と連携し支援に努めました。 			

(3)	福祉施設機能の積極的活用	取組項目	③
① ひょうご発達障害者支援センター(クローバー宝塚ブランチ)の指導のもと対象者を拡大しペアレントトレーニングを実施します。また、職員や外来講師を招いての保護者研修会も実施します。			
【実績と成果】 <ul style="list-style-type: none"> 一昨年まで5歳児の保護者を対象にペアレントトレーニングを実施していましたが、今年度は4歳児の保護者も対象とし対象者を拡大しました。 新型コロナウイルス感染・拡大を考慮し保護者研修会は中止いたしました。そのため、保護者面談を通して保護者支援に努めました。 			

(1)入退園・利用状況 (定員：児童発達支援 20名、放課後等デイサービス 10名 合計20名)														
内容	児童発達支援 (単位:人)													
		4月	5月	6月	7月	8月	9月	10月	11月	12月	1月	2月	3月	計
	初日在籍者数	69	76	78	80	84	90	93	94	94	92	92	94	1,036
	月末在籍者数	76	78	80	84	90	93	94	94	92	92	94	81	1,048
	登録者数	8	4	2	4	7	3	1	2	0	0	2	0	33
	解除者数	1	2	0	0	1	0	0	2	2	0	0	13	21
	放課後等デイサービス (単位:人)													
		4月	5月	6月	7月	8月	9月	10月	11月	12月	1月	2月	3月	計
	初日在籍者数	27	34	32	32	31	31	30	30	30	30	30	30	367
	月末在籍者数	34	32	32	31	31	30	30	30	30	30	30	20	360
登録者数	11	0	0	0	0	0	0	0	0	0	0	0	11	
解除者数	4	2	0	1	0	1	0	0	0	0	0	10	18	

(2)出席状況														
内容	児童発達支援(開所日数229日、1日平均出席者は15.3人) (単位:人)													
		4月	5月	6月	7月	8月	9月	10月	11月	12月	1月	2月	3月	計
	開所日数	21	18	22	20	17	20	21	20	19	19	18	18	233
	延利用人数	291	256	312	301	276	340	352	321	311	266	251	289	3,566
	1日平均利用人数	13.8	14.2	14.1	15.0	16.2	17.0	16.7	16.0	16.3	14.0	13.9	16.0	15.3
	放課後等デイサービス(開所日数229日、1日平均出席者は2.8人) (単位:人)													
		4月	5月	6月	7月	8月	9月	10月	11月	12月	1月	2月	3月	計
	開所日数	21	18	22	20	17	20	21	20	19	19	18	18	233
	延利用人数	65	58	61	60	60	53	61	55	60	39	42	41	655
	1日平均利用人数	3.0	3.2	2.7	3.0	3.5	2.6	2.9	2.7	3.1	2.0	2.3	2.2	2.8

年度	児童発達支援	放課後等デイ
平成29年度	4,170	1,028
平成30年度	3,846	1,033
平成31年度	3,245	1,000
令和2年度	3,415	549
令和3年度	3,566	655

(3) 延利用者年齢別・性別状況

(単位:人)

	未就学(児童発達支援)		学齢児童以上(放課後等デイサービス)			計
	0～3歳	4～5歳	6～11歳	12～15歳	16～17歳	
男	1,306	1,197	405	1	0	2,909
女	673	390	219	27	3	1,312
計	1,979	1,587	624	28	3	4,221

内容

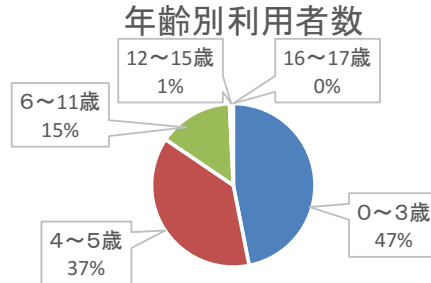

(4) 事業所内相談

(単位:人)

内訳

児童発達支援			
	個別	グループ	計
件数	164	32	196

放課後等デイサービス			
	個別	グループ	計
件数	44	0	44

(5) 相談別状況

(単位:人)

内訳

児童発達支援					
	さくらんぼの利用について	子どもの対応について (こども園・幼稚園)	子どもの対応について (保育所・保育園)	その他	計
件数	33	4	2	425	464

放課後等デイサービス					
	さくらんぼの利用について	子どもの対応について (学校)	子どもの対応について (学校以外)	その他	計
件数	0	0	0	81	81

(6) 家庭・関係機関連携

(単位:人)

内訳

児童発達支援					
	家庭連携	関係機関 (こども園・保育園)	関係機関 (保育所・保育園)	その他	計
件数	0	2	4	1	7

放課後等デイサービス					
	家庭連携	関係機関 (学校)	関係機関 (学校以外)	その他	計
件数	0	0	0	0	0

(7)行事報告

内容

実施日	行事名	場所(園外)・内容
4月1日・2日 5日～7日	保護者説明会(児童発達支援)	講座室
4月1日・2日 6日～8日 12日	保護者説明会(放課後等デイサービス)	川西さくら園相談室
8月4日～6日	陶芸(放課後等デイサービス)	講座室
8月23日～27日	買い物学習(放課後等デイサービス)	ローソン
10月1日	ペアレントトレーニング(児童発達支援)	講座室
10月14日	歯科健診(児童発達支援)	保育室
10月15日	ペアレントトレーニング(児童発達支援)	講座室
10月18日・19日・22日	保護者説明会(児童発達支援・年中対象)	講座室
10月18日・19日・22日	保護者説明会(児童発達支援・年長対象)	保育室
10月20日・21日	サポートファイル記入会(児童発達支援)	講座室
10月25日～27日	サポートファイル記入会(児童発達支援)	講座室
10月29日	ペアレントトレーニング(児童発達支援)	講座室
11月12日	ペアレントトレーニング(児童発達支援)	講座室
11月26日	ペアレントトレーニング(児童発達支援)	講座室
12月6日～8日	事業所評価記入(児童発達支援)	保育室
12月10日	ペアレントトレーニング(児童発達支援)	講座室
12月13日～17日	お楽しみ会(児童発達支援)	保育室
12月13日～17日	事業所評価記入(児童発達支援)	講座室
12月20日～24日	事業所評価記入(放課後等デイサービス)	ロビー
1月24日～28日	アンケート記入・進路調査(児童発達支援)	講座室
1月24日～28日	アンケート記入(放課後等デイサービス)	ロビー

G	満寿荘	決算科目	満寿荘
---	-----	------	-----

主な事業内容・成果
<p>身寄りがなく、経済的困窮にある高齢者や身体・知的・精神障がいをもつ高齢者などがいきいきと自立した日常生活が送れるように支援しました。入所者の約4割が要介護・要支援の認定を受けておられ、特定施設として入所者の心身の状況や意向に沿ったサービス計画を作成し、訪問介護・通所介護等の外部サービスを適切に提供しました。また、感染症対策委員会を定期的に開催し、マニュアルの改定や環境整備、ワクチン接種を実施するなど引き続き新型コロナウイルス感染防止対策を徹底しました。</p>

今後の課題
<p>① 高齢化に伴い、介護の重度化や認知症・精神疾患の利用者への対応が増加しています。地域共生社会実現のため地域での相談を受け止め連携支援していく必要があります。</p> <p>② 災害時における福祉避難所の円滑な運営のため関係機関との連携及び訓練が必要です。</p> <p>③ 感染症拡大防止に向けた取り組みをさらに進めていきます。感染症や災害に対応したBCPを作成する必要があります。</p>

資金収支計算書決算額 (単位:円)

科目	令和2年度	令和3年度	増減
(収 入)	165,005,105	165,724,957	719,852
受託金収入	62,059,260	70,347,931	8,288,671
介護保険事業収入	23,542,423	22,977,666	△ 564,757
老人福祉事業収入	77,552,822	72,333,340	△ 5,219,482
その他	1,850,600	66,020	△ 1,784,580
(支 出)	165,005,105	165,724,957	719,852
人件費	91,804,561	94,330,842	2,526,281
事業費	28,255,818	28,583,092	327,274
事務費	44,457,106	42,621,971	△ 1,835,135
その他	487,620	189,052	△ 298,568

当期資金収支差額	0	0	0
前期末資金収支残高	18,889,428	18,889,428	0
当期末支払資金残高	18,889,428	18,889,428	0

主な増減理由
<p>① 収入は、介護保険利用者数及び措置人数の減による減</p> <p>② 人件費は、介護職員兼支援員1名の増による増</p> <p>③ 事務費は、介護保険利用者数の減による訪問介護委託料の減</p>

令和3年度事業報告 ※第4次地域福祉推進計画の体系に位置づけられた活動項目ごとに記載しています。

1	地域に根ざす施設運営、サービス提供	活動項目	3-4
(1)	施設利用者への地域における生活支援体制の構築	取組項目	①
<p>養護老人ホーム(50人定員)/特定施設入居者生活介護事業/訪問介護事業</p> <p>① 入居者の意思を尊重し、一人ひとりの個別支援計画に基づき、いきいきと豊かな生活が送れるよう支援します。また、必要に応じて介護保険サービスを利用しながら、安心して生活が送れるよう援助します。さらに成年後見制度を活用し、権利擁護にも努めます。</p> <p>【実績と成果】</p> <ul style="list-style-type: none"> 個別サービス計画をもとに、入居者の心身の状況、生活習慣や望む生活等を理解し、一人ひとりの自律、自立に配慮した個別支援を行いました。要介護・要支援の認定を受けた入居者に対して、個別サービス計画をもとに、訪問介護・通所介護などの外部サービスを適切に提供しました。必要に応じ成年後見制度等を活用し、入居者の権利擁護に努めました。 <p>② 施設や入居者への理解を促進しながら、新生活様式に沿って地域との交流を深めます。入居者のニーズに応じて、地域における社会資源を利用し、主体的な生活ができるよう支援します。</p> <p>【実績と成果】</p> <ul style="list-style-type: none"> 新型コロナウイルス感染防止の観点から、地元幼稚園との交流、自治会との共催による夏祭り、クラブ活動におけるボランティアグループの定期的な交流などが中止または自粛となりました。年1回のアンケートや月1回の行事説明会においては入居者からの意見・要望を聴き取り、感染防止対策を実施しながら、入居者主体の支援を行いました。 			

③ 市等と連携し、被虐待高齢者のセーフティーネットとして、緊急ショートステイの受入れを行います。

【実績と成果】

- ・ 緊急ショートステイとして3名を受け入れ、うち2名が被虐待高齢者でした。セーフティーネットとして市や関係機関と連携し支援を行いました。

(2) 福祉施設機能の積極的活用

取組項目 ③

① 施設が持つ資源の積極的活用に努め、新生活様式に沿った地域住民や関係団体との交流・連携を図っていきます。

【実績と成果】

- ・ 新型コロナウイルス感染防止の観点から、地域ボランティアの受け入れ、地域の教育機関と福祉体験学習や交流ができませんでした。しかしながら、テニスコートを地域活動に還元するなど、感染防止対策上可能な範囲での事業所資源の活用に努めました。

(3) 福祉避難所としての役割

取組項目 ④

① 災害時発生時には、川西市の要請により福祉避難所を開設し、要配慮者が良好な生活環境を確保できるように円滑な運営に取り組みます。また、地域住民に福祉避難所の周知に努めます。

【実績と成果】

- ・ 令和3年度に福祉避難所としての開設要請はありませんでした。要請があったときは、市と協議し作成した福祉避難所開設マニュアルに沿って、円滑な運営に取り組みます。

② 災害時に、福祉避難所が円滑に運営ができるよう川西市や関係機関と協議・連携し、福祉避難所運営訓練の実施・マニュアルの適宜見直しに取り組みます。

【実績と成果】

- ・ 新型コロナウイルス感染防止の観点から、関係機関との福祉避難所の運営訓練が開催されませんでした。

(1)入退所状況 (定員：50人)

川西市及び他市町に入所依頼した結果、3人の入所がありましたが、長期入院や施設入所による退所者数が4人となり、3月末現在で男性12人、女性20人、計32人となりました。

(単位：人)

		4月	5月	6月	7月	8月	9月	10月	11月	12月	1月	2月	3月	計
入所者数	男	0	0	0	2	0	0	0	0	0	0	0	0	2
	女	0	0	0	0	0	0	0	0	0	0	1	0	1
退所者数	男	0	0	0	0	1	0	1	0	0	0	0	0	2
	女	0	0	0	0	0	0	0	0	0	0	0	2	2
月末者数	男	12	12	12	14	13	13	12	12	12	12	12	12	—
	女	21	21	21	21	21	21	21	21	21	21	22	20	—
	計	33	33	33	35	34	34	33	33	33	33	34	32	—

(2) 年齢別入所者状況(3月31日現在)

(単位：人)

	65歳未満	65～69歳	70～74歳	75～79歳	80～84歳	85～89歳	90歳～	計
男	0	0	2	4	1	3	2	12
女	0	1	2	3	2	7	5	20
計	0	1	4	7	3	10	7	32

内容

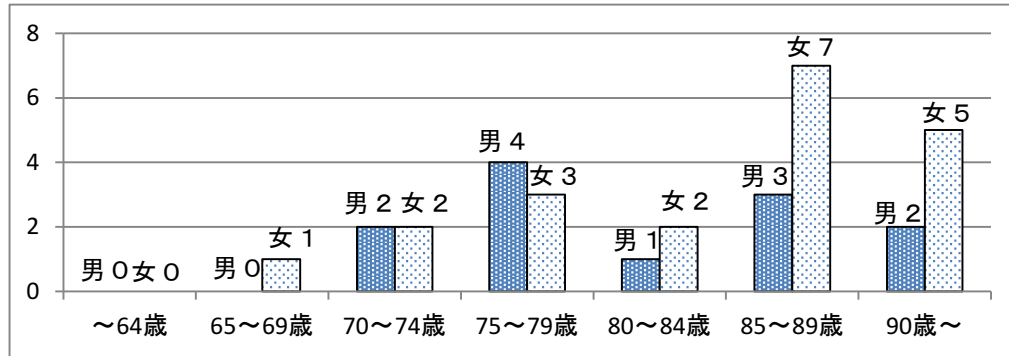

(3) 障がい別入所者状況(3月31日現在)

(単位：人)

	肢体不自由	視覚障がい	聴言障がい	内部障がい	精神・知的障がい	計
男	0	0	1	0	1	2
女	2	0	0	1	1	4
計	2	0	1	1	2	6

内容

(単位：人)

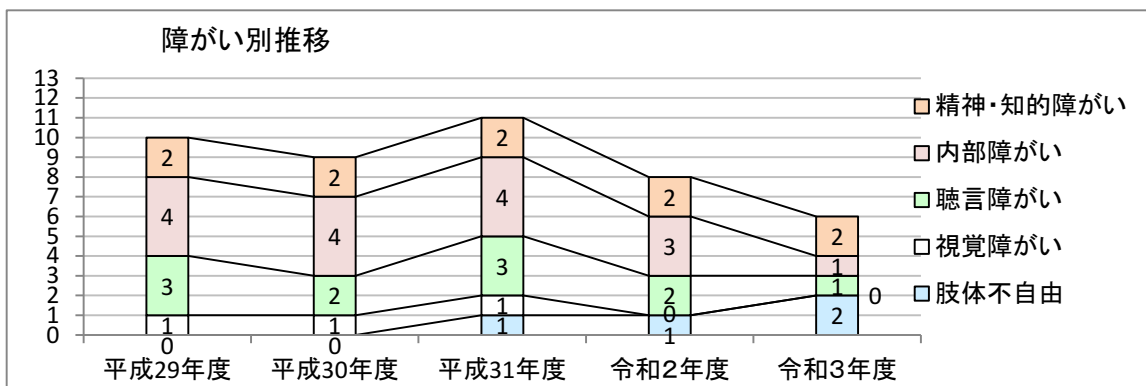

(4) 理由別退所者状況

(単位：人)

	親族引取	入院治療	特 養	老健施設	死 亡	在 宅	その他	計
男	0	0	0	0	1	0	1	2
女	0	1	0	0	1	0	0	2
計	0	1	0	0	2	0	1	4

内容

(5)介護度別入所者状況(3月31日現在)

(単位：人)

	要支援1	要支援2	要介護1	要介護2	要介護3	要介護4	要介護5	計
男	0	0	2	0	1	0	0	3
女	2	1	4	2	2	0	0	11
計	2	1	6	2	3	0	0	14

要介護者の推移

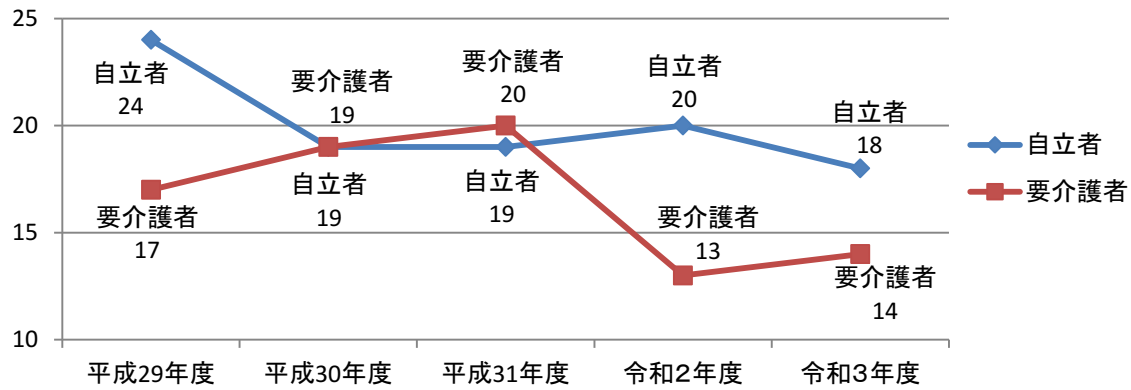

(6)給食状況

給食数は年間36,888食となり、月別では入院等によって変動しました。栄養量は基準とおりです。また、糖尿病食、減塩食、腎臓食など身体状況に応じた食事を提供しており、四季折々の行事食、ご当地メニュー、選択食など趣向を凝らした食事の入所者に喜んでいただきました。

(単位：人)

	4月	5月	6月	7月	8月	9月	10月	11月	12月	1月	2月	3月	平均	
給食数	3,084	3,294	3,217	3,222	3,179	3,181	3,176	3,003	2,972	2,715	2,742	3,103	3,074	
一日当たり平均栄養量	カロリー	1,715	1,710	1,734	1,730	1,748	1,757	1,740	1,735	1,759	1,770	1,752	1,787	1,745
	蛋白質 g	57.2	56.8	58.5	59.2	60.2	59.9	57.9	59.6	59.6	59.6	60.2	63.3	59.3
	脂肪 g	40.5	41.5	43.0	42.4	44.2	43.1	45.4	43.0	46.0	45.3	43.6	43.4	43.5
1人1日当たり材料費(円)	829	810	841	842	804	842	816	810	905	757	809	821	824	

(7) 保健・診療状況

外来診療は延べ484人が受診しました。主に内科、整形外科です。

4月は嘱託医による血圧測定、聴打診を、10月は嘱託医のクリニックへ付添いのもと健康診断を実施しました。また、服薬管理が必要な利用者が増えたことにより、延べ84,734人の薬の確認及び仕分けを行いました。(単位:人)

		4月	5月	6月	7月	8月	9月	10月	11月	12月	1月	2月	3月	計
科 目 別 人 数	内 科	0	0	0	0	0	0	0	0	0	1	0	0	1
	外 科	0	3	1	0	0	0	0	0	0	0	0	0	4
	整形外科	0	0	0	0	0	0	0	0	1	0	0	0	1
	脳外科	0	0	0	0	0	0	0	0	0	1	0	0	1
	泌尿器科	0	1	0	0	0	0	0	0	0	1	0	0	2
	皮膚科	0	0	0	0	0	0	0	0	1	0	0	0	1
	眼 科	0	2	0	1	0	0	0	2	0	0	0	2	7
	腎臓内科	0	1	0	1	0	1	1	0	0	0	0	0	4
	その他	0	1	0	0	0	0	0	0	1	1	1	0	4
	嘱託内科	28	28	28	32	27	27	28	28	30	28	28	27	339
	嘱託心療内科	8	8	8	16	8	16	8	8	8	16	8	8	120
合 計	36	44	37	50	35	44	37	38	41	48	37	37	484	
病院入院者		1	0	1	2	3	1	2	2	3	5	3	3	26
医 務 室 業 務	投薬準備	6,738	4,939	9,017	9,270	6,587	7,592	2,646	6,880	8,223	6,607	8,328	7,907	84,734
	バイタル測定	175	155	153	146	149	158	140	127	112	123	123	151	1,712
	身体測定	0	0	33	31	33	33	33	32	31	30	31	0	287
	酸素濃度測定	0	0	0	0	0	0	0	0	0	0	0	0	0
	処置	0	0	0	0	0	0	0	0	0	0	0	3	3
	検査	0	0	0	0	0	0	0	0	0	0	0	1	1
	遠赤外線照射	16	8	16	14	7	1	0	21	7	15	11	17	133
	予防接種	0	0	0	0	0	0	0	0	0	0	0	0	0
	健康診断	0	33	0	0	0	0	33	0	0	0	0	0	66
	その他	0	0	0	0	0	0	0	0	2	0	2	0	4
	合 計	6,929	5,135	9,219	9,461	6,776	7,784	2,852	7,060	8,375	6,775	8,495	8,079	86,940

(8) 年金状況(3月31日現在)

(単位:人)

年金受給者	24
無年金者	6

(9) 葬祭等状況

(単位:人)

	4月	5月	6月	7月	8月	9月	10月	11月	12月	1月	2月	3月	計
葬 儀	0	0	0	0	0	0	0	0	0	0	0	0	0

(10) 来訪者状況

(単位:人)

	4月	5月	6月	7月	8月	9月	10月	11月	12月	1月	2月	3月	計
入所者親族	0	1	1	0	8	3	3	2	3	8	0	0	29
入所者知人	0	0	0	0	0	0	0	0	0	0	0	0	0
ボランティア	3	4	0	4	3	4	3	4	4	3	2	3	37
行事参加者	0	0	0	0	0	0	0	0	0	0	0	0	0
その他	8	12	16	10	6	4	9	19	22	4	7	7	124
合 計	11	17	17	14	17	11	15	25	29	15	9	10	190

※その他・・・福祉事務所、後見人

(11) ボランティアの状況

ボランティア名	活動内容
七種清	月1回来所し、理髪を実施
吟睦会	月1回来所し、詩吟・カラオケを指導(感染防止のため休止)
川西市いけばな協会	年2回行事前に来所し、花を生ける(感染防止のため休止)
野田 虚真	月1回来所し、生花を指導(感染防止のため休止)
川西市茶道協会	年1回来所し、お手前・作法の実施(感染防止のため休止)
矢野 啓子	月1回来所し、習字を指導(感染防止のため休止)
レインボー	年1回来所し、施設内の清掃を実施(感染防止のため休止)
新井 晋	月1回来所し、俳句を指導(通信添削)
少林寺川西中部支部	年1回来所し、入所者と歌やゲームなどの交流をしたり、施設内の清掃を実施(感染防止のため休止)
伊藤 茂代	月1回来所し、茶道を指導(感染防止のため休止)
若曾根 初恵	月3回来所し、施設内の清掃を実施(感染防止のため休止)
日赤奉仕団	年1回来所し、健康体操を実施(感染防止のため休止)
尾市 雅子	月1回来所し、コーラスを指導(感染防止のため休止)
写真同好会	園内の写真展示(感染防止のため休止)
小林 洋子	月1回来所し、レクリエーションを実施(感染防止のため休止)
中野 新子	週2回来所し、シーツ交換や洗濯などの生活支援を実施(感染防止のため休止)

(12) 月別行事

4月	花見ドライブ、自治会総会
5月	少林寺拳法交流会(感染防止のため休止)
6月	満寿荘まつり(感染防止のため休止)、川西市茶道協会(感染防止のため休止)、川西市いけばな協会(感染防止のため休止)、買物ツアー(感染防止のため休止)
7月	七夕祭(地域の幼稚園児との交流は中止)、グルメツアー(感染防止のため休止)
8月	盆踊り(地域の自治会と共催)(感染防止のため休止)
9月	偲び献花、日赤奉仕団(感染防止のため休止)、敬老行事(感染防止のため休止)
10月	地域の幼稚園児との交流(感染防止のため休止)、バーベキュー大会(感染防止のため休止)
11月	買い物ツアー(感染防止のため休止)
12月	クリスマス喫茶
1月	新年ドライブ(多田神社)(感染防止のため休止)、新年会(感染防止のため休止)
2月	節分祭
3月	ひな祭り茶会(感染防止のため休止)

・その他の行事

誕生会・消防避難訓練・注文買物・トライやるウィーク(感染防止のため休止)・選択食
・行事説明会・ラジオ体操・介護予防運動・栄養健康教室・おやつイベント

・クラブ活動

生花(感染防止のため休止)・茶道(感染防止のため休止)・習字(感染防止のため休止)・コーラス(感染防止のため休止)・農園・俳句(通信添削)・吟睦会(感染防止のため休止)・レクリエーション(感染防止のため休止)・グラウンドゴルフ・カラオケ

H11	老人福祉センター	決算科目	一の鳥居老人福祉センター
-----	----------	------	--------------

主な事業内容・成果
<p>市内在住の60歳以上の高齢者を対象に健康の増進、教養の向上を図ることを目的に、老人福祉センターA型の事業を実施しました。個人利用者は、健康増進と憩いの場として、入浴や電位治療器、マッサージ器などをご利用いただき、趣味の会は教養活動の拠点としてご利用いただきました。新型コロナウイルスの感染拡大防止、設備の修理などにより入浴事業は、10月以降に65日実施しました。また、自主事業や趣味の会活動において中止または飛沫感染防止の観点から活動が制限がされました。延べご利用者数は約6,730人となりました。</p>

資金収支計算書決算額 (単位:円)

科目	令和2年度	令和3年度	増減
(収 入)	18,564,614	14,928,925	△ 3,635,689
受託金収入	18,563,484	14,928,085	△ 3,635,399
その他	1,130	840	△ 290
(支 出)	18,564,614	14,928,925	△ 3,635,689
人件費	9,608,216	6,908,147	△ 2,700,069
事業費	2,617,127	3,018,774	401,647
事務費	6,339,271	4,971,044	△ 1,368,227
その他	0	30,960	30,960

今後の課題
<p>① 新型コロナウイルス感染拡大防止により、自主事業等の中止や活動の制限が続きましたが、高齢者の健康や生きがいにつながる事業を継続していくことが必要です。</p> <p>② 利用者の高齢化が進んでおり、個人も趣味の会も利用人数は減少傾向にあります。</p> <p>③ 建物や空調設備などが著しく老朽化しており、川西市との協議と計画的な改修が必要です。</p>

当期資金収支差額	0	0	0
前期末資金収支残高	3,348,267	3,348,267	0
当期末支払資金残高	3,348,267	3,348,267	0

主な増減理由
<p>① 受託金収入は、人件費および事務費の削減による減</p> <p>② 人件費は、所属長の兼務による減 事業費は、水道光熱費の増加による増 事務費は、修繕費支出の減少による減</p> <p>③ その他支出は、ファイナンスリース計上による増</p>

令和3年度事業報告 ※第4次地域福祉推進計画の体系に位置づけられた活動項目ごとに記載しています。

1	地域に根ざす施設運営、サービス提供	活動項目	3-4									
(1)	施設利用者への地域における生活支援体制の構築	取組項目	①									
<p>① 地域の高齢者の健康の増進や生きがいづくり、教養の向上の場を提供し、福祉の増進を図ります。利用者アンケートや日頃の相談などから、利用者や地域のニーズの把握に努め、出かけるきっかけづくりとなる講座等を開催することにより、閉じこもりや社会的孤立を防ぐとともに健康で明るい生活が送れるよう支援します。</p> <p>【実績と成果】</p> <ul style="list-style-type: none"> 新型コロナウイルス感染拡大防止対策のため、休館や入浴事業の中止があり、高齢者の健康づくりや生きがい、孤独の解消、教養の向上を目的とした事業に取り組めない時期がありました。また、趣味の会は、飛沫感染防止などから貸館を制限した期間がありました。講座で行ったフレイル予防体操やいすに座ってできる歌謡体操は健康寿命を延ばしていく効果から次年度へつなげていくこととなりました。 												
(1)利用者状況 (単位:人)												
個人利用者数	南部地区			中部地区			北部地区			全地区		
	男	女	計	男	女	計	男	女	計	男	女	計
60歳代	0	1	1	33	12	45	117	375	492	150	388	538
70歳代	279	27	306	52	26	78	550	592	1,142	881	645	1,526
80歳代	87	16	103	23	27	50	132	276	408	242	319	561
90歳代	3	0	3	0	0	0	0	0	0	3	0	3
計	369	44	413	108	65	173	799	1,243	2,042	1,276	1,352	2,628
各種教室			74			趣味の会			4,006			
各種行事			0			定期講座			0			
貸し館			22									
総利用人数											6,730	

個人利用者数(2,628人)の内、浴場利用者数													
月	4月	5月	6月	7月	8月	9月	10月	11月	12月	1月	2月	3月	計
実施日数(日)	0	0	0	0	0	0	5	18	19	15	0	8	65
利用者数(人)	0	0	0	0	0	0	39	267	309	390	0	114	1,119

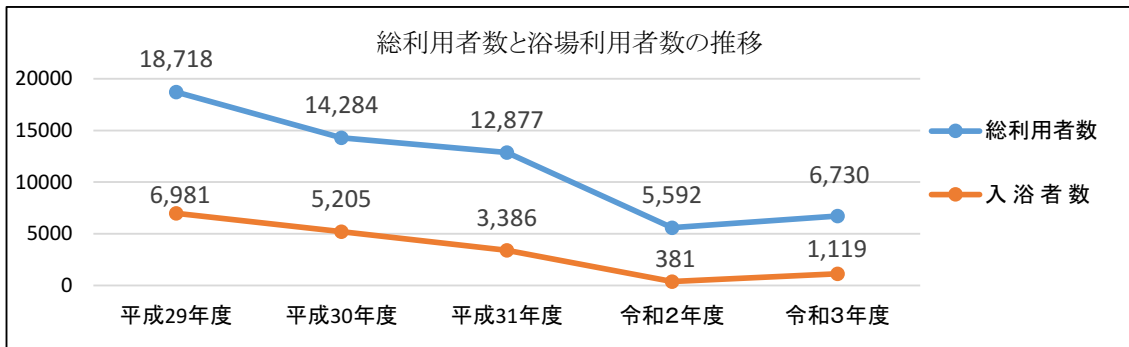

(2) 趣味の会利用状況

	会員数(人)	活動回数(回)	参加人数(人)
囲碁1	30	45	520
囲碁2	22	45	499
囲碁3	31	37	322
囲碁研究会	15	34	284
将棋	28	40	313
絵手紙(ミモザ)	12	10	93
和太鼓(はごろも)	18	22	159
自彊術	41	23	449
謡曲	3	1	3
ゲートボール2	6	0	0
カラオケ(北摂会)	11	5	38
カラオケ(友愛会)	11	12	65
カラオケ(りんどう)	11	13	61
カラオケ(カトレア)	6	10	40
カラオケ(楽遊)	10	6	32
茶道	8	0	0
大正琴	7	6	35
表装	6	19	60
川西シルバー童唱会	16	9	97
男声合唱(コロ・コンパニー)	14	13	133
漢詩吟詠会	7	15	62
パソコン(ミッキーマウス)	8	20	75
合唱(爺々ダックス)	6	0	0
書道(のぎく)	7	14	69
楽しむフラダンス	11	22	176
健康体操(一の会)	37	9	156
グラウンドゴルフ(ことぶき会)	27	20	265
計	409	450	4,006

(3) 定期講座受講状況

今年度は定期講座の開催はありませんでした。

(4)その他行事等の開催状況

(単位：人)

開催月	開催内容	参加人数
6月	成年後見カフェ	4
7月	成年後見カフェ	2
7月	健康寿命を延ばすフレイル予防体操	14
8月	成年後見カフェ	2
10月	成年後見カフェ	2
11月	成年後見カフェ	3
11月	手作り講座「たまごの殻で干支づくり」	12
12月	成年後見カフェ	3
12月	手作り講座「たまごの殻で干支づくり」	8
1月	成年後見カフェ	3
1月	歌謡体操で介護予防	19
2月	成年後見カフェ	3
2月	歌謡体操で介護予防	21
計		96

- ② 日常生活での困りごとの相談ができる福祉拠点としての役割を果たせるよう、関係機関との調整を行いながら地域住民の拠り所として開かれた施設運営に努めます。

【実績と成果】

- ・開かれた施設運営に努めましたが、コロナ禍で制限されることも多く、福祉拠点として関係機関との調整機会はありませんでした。

- ③ 施設スペースを活用して、趣味の会活動の成果の発表や地域住民との交流の場を提供します。

【実績と成果】

- ・コロナウイルス感染拡大予防のため、「和・輪・笑まつり」は開催できませんでした。コロナ禍で感染予防対策(マスク着用・定期的換気・手洗・手指消毒・器具等消毒)を実行しつつ、施設スペースをご利用いただき、趣味・生きがい・交流の場となりました。

H2	老人福祉センター	決算科目	緑台老人福祉センター
----	----------	------	------------

主な事業内容・成果
<p>市内在住の60歳以上の高齢者を対象に健康の増進や教養の向上を目的に事業を行いました。利用者数は、前年度より600人ほど増加していますが、新型コロナウイルスによる制限などに伴い約1万人でした。平常の年の概ね4分の1となっています。事業実施日数は、前年度より30日多く234日、入浴事業実施日数は、昨年より8日少なく51日でした。成果としては、この状況の中、当センターの自主事業である健康講座の受講者が中心となり、新たな趣味の会「健康体操えがお」が誕生しました。</p>

資金収支計算書決算額 (単位:円)

科目	令和2年度	令和3年度	増減
(収入)	19,471,103	21,467,583	1,996,480
受託金収入	19,466,183	21,460,213	1,994,030
その他	4,920	7,370	2,450
(支出)	19,471,103	21,467,583	1,996,480
人件費	9,391,086	9,649,561	258,475
事業費	4,465,080	5,182,753	717,673
事務費	5,614,937	6,604,309	989,372
その他	0	30,960	30,960

今後の課題
<p>① 新型コロナウイルス感染拡大防止の対策を講じながら介護予防など、これまで行われていた事業を継続することが重要です。</p> <p>② 関係機関や団体等と連携・協働を図り支援するなど、安心して暮らせる地域をめざします。</p> <p>③ 施設設備などの老朽化に伴う修繕が頻繁に発生しているため、川西市と協議しながら計画的な改修等が必要です。</p>

当期資金収支差額	0	0	0
前期末資金収支残高	4,092,023	4,092,023	0
当期末支払資金残高	4,092,023	4,092,023	0

主な増減理由
<p>① 人件費は、臨時職員の出勤調整による増</p> <p>② 事業費は、新型コロナウイルスによる休館日が減少したことによる水道光熱費等の支出の増</p> <p>③ 事務費は、ボイラーなどの修繕費の支出の増</p> <p>④ その他支出は、ファイナンスリース計上による増</p>

令和3年度事業報告 ※第4次地域福祉推進計画の体系に位置づけられた活動項目ごとに記載しています。

1	地域に根ざす施設運営、サービス提供	活動項目	3-4																																																																																																																																																											
(1)	施設利用者への地域における生活支援体制の構築	取組項目	①																																																																																																																																																											
①	<p>地域の高齢者の方々のニーズを把握し、心身機能の向上を図ることで、閉じこもりや社会的孤立を防ぎ、社会参加を図っていきます。生活相談、健康体操・健康講座の開催、趣味の会の活動支援、入浴サービスの実施、囲碁将棋、電位治療器、マッサージ器、機能回復コーナー等の提供を通じて高齢者の生きがい作りを支援します。</p> <p>【実績と成果】</p> <ul style="list-style-type: none"> 昨年と同様に新型コロナウイルス感染拡大防止対策により休館や入浴事業の中止、月1回の健康講座等が開催できない時期があり、利用者数はほぼ昨年と同じでした。そのような中、当センターの自主事業である健康講座の受講者が中心となり、新たな趣味の会が誕生したことは成果であり、今後の活動が期待されています。 <p>(1)利用者状況 (単位:人)</p> <table border="1" style="width: 100%; border-collapse: collapse;"> <thead> <tr> <th rowspan="2"></th> <th colspan="3">南部地区</th> <th colspan="3">中部地区</th> <th colspan="3">北部地区</th> <th colspan="3">全地区</th> </tr> <tr> <th>男</th> <th>女</th> <th>計</th> <th>男</th> <th>女</th> <th>計</th> <th>男</th> <th>女</th> <th>計</th> <th>男</th> <th>女</th> <th>計</th> </tr> </thead> <tbody> <tr> <td>個人利用者数</td> <td></td><td></td><td></td><td></td><td></td><td></td><td></td><td></td><td></td><td></td><td></td><td></td> </tr> <tr> <td>60歳代</td> <td>0</td><td>1</td><td>1</td> <td>214</td><td>142</td><td>356</td> <td>10</td><td>83</td><td>93</td> <td>224</td><td>226</td><td>450</td> </tr> <tr> <td>70歳代</td> <td>94</td><td>134</td><td>228</td> <td>1,582</td><td>1,105</td><td>2,687</td> <td>308</td><td>219</td><td>527</td> <td>1,984</td><td>1,458</td><td>3,442</td> </tr> <tr> <td>80歳代</td> <td>187</td><td>4</td><td>191</td> <td>1,983</td><td>1,330</td><td>3,313</td> <td>104</td><td>76</td><td>180</td> <td>2,274</td><td>1,410</td><td>3,684</td> </tr> <tr> <td>90歳代</td> <td>1</td><td>0</td><td>1</td> <td>353</td><td>3</td><td>356</td> <td>3</td><td>0</td><td>3</td> <td>357</td><td>3</td><td>360</td> </tr> <tr> <td>計</td> <td>282</td><td>139</td><td>421</td> <td>4,132</td><td>2,580</td><td>6,712</td> <td>425</td><td>378</td><td>803</td> <td>4,839</td><td>3,097</td><td>7,936</td> </tr> <tr> <td>貸し室</td> <td colspan="3"></td> <td colspan="3">12</td> <td colspan="3">趣味の会</td> <td colspan="3">2,493</td> </tr> <tr> <td>各種行事</td> <td colspan="3"></td> <td colspan="3">0</td> <td colspan="3">定期講座</td> <td colspan="3">37</td> </tr> <tr> <td>各種教室</td> <td colspan="3"></td> <td colspan="3">157</td> <td colspan="3"></td> <td colspan="3"></td> </tr> <tr> <td>総利用人数</td> <td colspan="3"></td> <td colspan="3"></td> <td colspan="3"></td> <td colspan="3">10,635</td> </tr> </tbody> </table>				南部地区			中部地区			北部地区			全地区			男	女	計	男	女	計	男	女	計	男	女	計	個人利用者数													60歳代	0	1	1	214	142	356	10	83	93	224	226	450	70歳代	94	134	228	1,582	1,105	2,687	308	219	527	1,984	1,458	3,442	80歳代	187	4	191	1,983	1,330	3,313	104	76	180	2,274	1,410	3,684	90歳代	1	0	1	353	3	356	3	0	3	357	3	360	計	282	139	421	4,132	2,580	6,712	425	378	803	4,839	3,097	7,936	貸し室				12			趣味の会			2,493			各種行事				0			定期講座			37			各種教室				157									総利用人数										10,635		
	南部地区				中部地区			北部地区			全地区																																																																																																																																																			
	男	女	計	男	女	計	男	女	計	男	女	計																																																																																																																																																		
個人利用者数																																																																																																																																																														
60歳代	0	1	1	214	142	356	10	83	93	224	226	450																																																																																																																																																		
70歳代	94	134	228	1,582	1,105	2,687	308	219	527	1,984	1,458	3,442																																																																																																																																																		
80歳代	187	4	191	1,983	1,330	3,313	104	76	180	2,274	1,410	3,684																																																																																																																																																		
90歳代	1	0	1	353	3	356	3	0	3	357	3	360																																																																																																																																																		
計	282	139	421	4,132	2,580	6,712	425	378	803	4,839	3,097	7,936																																																																																																																																																		
貸し室				12			趣味の会			2,493																																																																																																																																																				
各種行事				0			定期講座			37																																																																																																																																																				
各種教室				157																																																																																																																																																										
総利用人数										10,635																																																																																																																																																				

個人利用者数(7,936 人)の内、浴場利用者数

(単位：人)

4月	5月	6月	7月	8月	9月	10月	11月	12月	1月	2月	3月	計
0	0	0	0	0	0	177	1,310	1,289	0	0	413	3,189

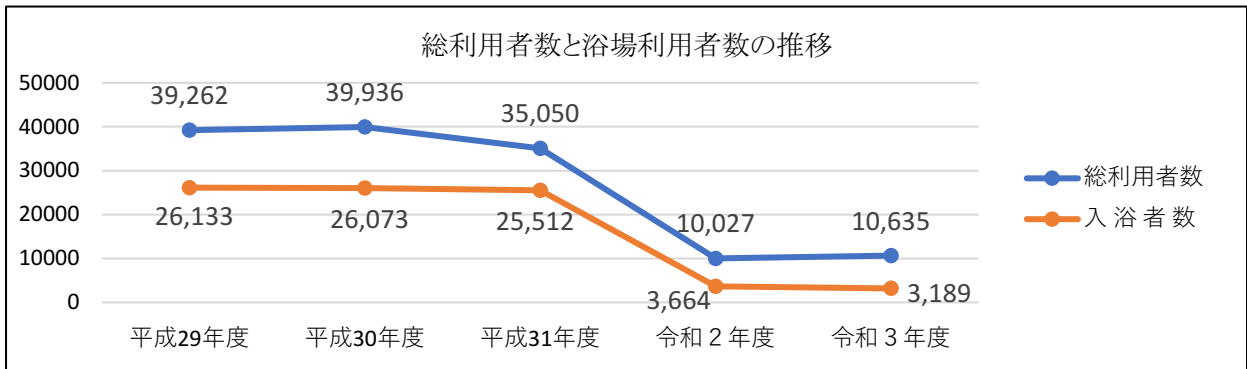

(2) 趣味の会利用人数

	会員数(人)	活動回数(回)	参加人数(人)
俳句	14	22	207
生け花	10	5	21
GH盆踊り連	30	0	0
書道	10	20	133
卓球 福祉	22	23	240
卓球 りんどう	33	17	458
社交ダンス 福祉	18	23	299
フォークダンス	22	15	263
墨彩画	9	13	72
健康麻雀の会	73	1	45
ハッピー	23	17	190
社交ダンス アンジェリカ	14	21	246
懐メロと軽体操の会	11	10	118
ぴんとぼん	10	15	59
フレンズ	20	4	74
健康体操えがお	15	7	68
計	334	213	2,493

(3) 定期講座・教室等受講状況

(単位：人)

	4月	5月	6月	7月	8月	9月	10月	11月	12月	1月	2月	3月	計
健康体操	14	0	0	12	0	0	14	16	17	15	15	17	120
護身技法健康体操	—	—	—	—	—	—	37	—	—	—	—	—	37
えがお健康体操	—	—	—	—	—	—	—	26	—	—	—	—	26
気功体操	—	—	—	—	—	—	—	—	—	—	—	11	11
計	14	0	0	12	0	0	51	42	17	15	15	28	194

(4) その他行事等の開催状況

今年度は行事等の開催はありませんでした。

② 日常生活で困りごとの相談が気軽にできる入り口としての役割を、関係機関と連絡調整を行いながら地域住民を支える開かれた施設運営に取り組みます。

【実績と成果】

- ・ 新型コロナウイルス感染拡大防止対策のため、休館や活動制限をしたことから利用者も少ない状況でしたが、近隣住民から2件と利用者1件の計3件の相談などがあり関係機関等と調整いたしました。

③ 施設スペースを活用して、利用者の方々が培ってこられた経験や趣味を発表する機会を提供し、地域住民の交流や相互啓発に取り組みます。

【実績と成果】

- ・ 地域住民の交流や相互啓発に取り組む予定で計画していましたが、新型コロナウイルス感染拡大防止対策のため、休館や活動制限をしたことから実績はありませんでした。

H3	老人福祉センター	決算科目	久代老人福祉センター
----	----------	------	------------

主な事業内容・成果
<p>市内在住の60歳以上の老人を対象に健康の増進、教養の向上を図ることを目的に、老人福祉センターB型の事業を実施しました。</p> <p>今年度も、新型コロナウイルス感染症拡大の影響により、閉館や感染予防のため利用人数の制限(上半期)をしながらの事業実施となりましたが、総利用人数は、前年度と比較して約25%の増となりました。</p>

資金収支計算書決算額 (単位:円)

科目	令和2年度	令和3年度	増減
(収 入)	14,282,109	11,929,426	△ 2,352,683
受託金収入	14,280,039	11,928,796	△ 2,351,243
その他	2,070	630	△ 1,440
(支 出)	14,282,109	11,929,426	△ 2,352,683
人件費	11,544,071	9,228,623	△ 2,315,448
事業費	784,268	1,073,717	289,449
事務費	1,953,770	1,608,994	△ 344,776
その他	0	18,092	18,092

今後の課題
<p>① 利用者の高齢化により利用人数は減少傾向にあります。ホームページや広報誌などを活用し、老人福祉センターの周知が必要です。</p> <p>② 趣味の会においても高齢化によりグループ活動の継続が困難となり、解散となったグループがありました。趣味の会グループの活動支援を継続するとともに、ニーズを把握し、新しい趣味の会グループの設立に向けた支援も必要です。</p>

当期末支払資金残高	0	0	0
前期末資金収支残高	1,662,257	1,662,257	0
当期末支払資金残高	1,662,257	1,662,257	0

主な増減理由
<p>① 人件費は、総合職員が年度途中で退職し、臨時職員対応としたための給与差額による減</p> <p>② 事業費は、水道光熱費の増</p> <p>③ 事務費は、修繕費支出の減</p> <p>④ その他支出は、ファイナンスリース計上に伴う増</p>

令和3年度事業報告 ※第4次地域福祉推進計画の体系に位置づけられた活動項目ごとに記載しています。

1	地域に根ざす施設運営、サービス提供	活動項目	3-4										
(1)	施設利用者への地域における生活支援体制の構築	取組項目	①										
<p>① 地域の高齢者の方々のニーズを把握し、心身機能の向上を図ることで、閉じこもりや社会的孤立を防ぎ、社会参加を図っていきます。利用者の要望を取り入れ、講座の開催や趣味の会への支援、電磁治療器・マッサージ機・図書の貸出等を通じて高齢者の生きがいづくりを支えていきます。</p> <p>【実績と成果】</p> <ul style="list-style-type: none"> 前年度に引き続き、新型コロナウイルス感染拡大防止対策による閉館や利用制限をしながらの事業実施となりました。そのような中、高齢者の方々が安心して利用できるよう日々の消毒などの感染防止対策を計りながら事業を実施し、利用人数は増加となりました。 また、新規の定期講座として「護身技法健康体操」の実施や新たに発足した趣味の会(ファインクラブカラオケ、Y.Y Club(卓球))の活動支援を行いました。 													
(1)利用者状況 (単位:人)													
個人利用者数	南部地区			中部地区			北部地区			全地区			
		男	女	計	男	女	計	男	女	計	男	女	計
	60歳代	2	553	555	0	0	0	0	0	0	2	553	555
	70歳代	471	1,443	1,914	0	0	0	0	0	0	471	1,443	1,914
	80歳代	428	582	1,010	0	0	0	0	0	0	428	582	1,010
	90歳代	0	0	0	0	0	0	0	0	0	0	0	0
	計	901	2,578	3,479	0	0	0	0	0	0	901	2,578	3,479
	定期講座				132			世代間交流			0		
	趣味の会				3,609			各種行事			0		
	各種教室				93			その他(貸し部屋等)			52		
	総利用人数											7,365	

(単位:人)

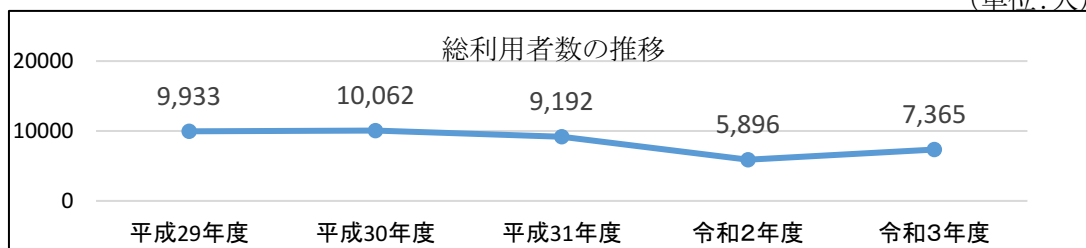

(2) 趣味の会利用人数

グループ名	会員数(人)	活動回数(回)	参加人数(人)
碁友会(囲碁)	7	43	153
囲碁同好会	7	46	209
将棋同好会	14	45	294
銀唱会(カラオケ)	11	14	114
ファインクラブカラオケ	8	12	79
七草大正琴(大正琴)	0	0	0
すみれ会(ハーモニカ)	9	11	66
なでしこ会(生花)	8	10	70
エコの会(エコクラフト)	8	16	110
ダーツ愛好会	13	22	242
MTC(卓球)	17	45	409
南りんどう同好会(卓球)	17	42	207
歌謡ダンス同好会	12	39	320
楽しむフラの会(フラダンス)	7	23	148
いきいき百歳体操	10	44	435
はつらつ会(体操)	11	22	196
骨盤体操「ひまわり」	19	21	248
シニアヨガ	17	23	238
Y.Y Club(卓球)	14	13	71
計	209	491	3,609

※ 七草大正琴(大正琴)は、令和3年4月で活動を終了されました。

※ なでしこ会(生花)は、令和4年3月で活動を終了されました。

(3) 定期講座等受講状況

(単位:人)

	4月	5月	6月	7月	8月	9月	10月	11月	12月	1月	2月	3月	計
ピラティス	—	—	—	—	—	—	20	20	11	22	23	24	120
護身技法健康体操	—	—	—	—	—	—	—	—	4	8	—	—	12
健康体操	11	—	—	10	—	—	11	13	11	11	13	13	93
計	11	0	0	10	0	0	31	33	26	41	36	37	225

(4) 世代間交流事業状況

新型コロナウイルス感染症拡大防止対策のため、開催はありませんでした。

(5) その他行事等の開催状況

(単位:人)

開催月	開催内容	参加人数
4月	成年後見相談会	3
	趣味の会(ファインクラブカラオケ) DVD機器の使用方法確認	3
6月	成年後見相談会	2

7月	趣味の会 打合せ	3
	成年後見相談会	2
	趣味の会(いきいき百歳体操) ビンゴゲーム	9
8月	成年後見相談会	3
9月	成年後見相談会	3
10月	成年後見相談会	2
11月	成年後見相談会	2
12月	成年後見相談会	3
1月	成年後見相談会	1
2月	成年後見相談会	2
3月	成年後見相談会	2
	趣味の会(MTC卓球) 総会	12
計		52

(2)	地域の福祉拠点としての取り組み	取組項目	②
-----	-----------------	------	---

① 日常生活での困りごとの相談ができる身近な窓口として、福祉拠点の役割を果たします。そして関係機関との連絡調整を行いながら、地域住民の拠り所として開かれた施設の運営に取り組みます。

【実績と成果】

- ・ 関係機関等と調整する相談などはありませんでした。

(3)	福祉施設機能の積極的活用	取組項目	③
-----	--------------	------	---

① 施設スペースを活用して、利用者の方々が培ってこられた経験や趣味を発表する機会を提供し、地域住民の交流や相互啓発に取り組むとともに、ホームページ・広報などで、講座や活動グループの周知に努めます。

【実績と成果】

- ・ 新型コロナウイルス感染拡大防止対策のため実施できませんでした。
- ・ 川西市から市が開設する かわナビ(福祉と医療の総合情報サイト(かわにしサポートナビ))へ活動グループを対象に登録の依頼があったため、各趣味の会の代表者に会の周知や会員の増に繋がる旨を説明し、多くのグループの登録が得られました。

I1	子育て支援事業	決算科目	久代児童センター
----	---------	------	----------

主な事業内容・成果
<p>児童福祉法及び川西市条例に基づき、市内の児童を対象に健全な遊びを通して体力増進を図り、社会適応能力を高め、情操を豊かにするための支援を行いました。</p> <p>今年度も新型コロナウイルス感染症拡大の影響により、閉館や主催事業が中止となりましたが、総利用人数は、前年度と比較して約42%の増となりました。</p> <p>プレイルーム利用の保護者の方には積極的にお声をかけ、子育ての様子や悩み事などをお聞きし、寄り添う支援ができました。</p> <p>事業の案内や中止等の情報をLINE配信(計38回)し、利用者へ迅速に伝えることができました。</p>

今後の課題
<p>① 引き続き、保護者が子育てと向き合う中で、育児不安にならないためにも気軽に相談できる体制づくりが必要です。</p> <p>② オンラインでの事業や参加申し込みができる環境整備が必要です。</p> <p>③ 「子育て支援拠点連絡会」を通して、各子育て拠点間との情報共有しながら事業展開を行う必要があります。</p>

資金収支計算書決算額 (単位:円)

科目	令和2年度	令和3年度	増減
(収入)	14,425,152	19,472,920	5,047,768
受託収入	14,395,470	15,286,632	891,162
その他	0	2,200	2,200
拠点区分間繰入金収入	29,682	4,184,088	4,154,406
(支出)	14,425,152	19,472,920	5,047,768
人件費	11,037,314	16,220,267	5,182,953
事業費	1,250,198	1,575,358	325,160
事務費	2,137,640	1,509,103	△ 628,537
その他	0	168,192	168,192

当期資金収支差額	0	0	0
前期末資金収支残高	1,694,241	1,694,241	0
当期末支払資金残高	1,694,241	1,694,241	0

主な増減理由
<p>① 拠点区分間繰入金収入は、基幹支援センター拠点区分からの人件費補填等による増</p> <p>② 人件費は、人事異動に伴う給与差額による増</p> <p>③ 事業費は、水道光熱費の増</p> <p>④ 事務費は、修繕費支出の減</p> <p>⑤ その他支出は、ファイナンスリース計上等に伴う増</p>

令和3年度事業報告 ※第4次地域福祉推進計画の体系に位置づけられた活動項目ごとに記載しています。

1	地域に根ざす施設運営、サービス提供	活動項目	3-4
(1)	施設利用者への地域における生活支援体制の構築	取組項目	①
<p>① 夏まつりや各種のクラブなどの事業を通して、乳幼児から高校生、保護者や高齢者、地域住民やボランティアなどとの交流の場をつくり、施設利用者を地域で支える関係づくりに取り組みます。また、老人福祉センター併設の特徴を活かし、高齢者と子ども、保護者との世代間の交流を深めます。</p> <p>【実績と成果】</p> <ul style="list-style-type: none"> 今年度もコロナ禍ではありましたが、小学生の放課後の利用がコロナ以前より増加しており、年間総利用人数は、8,269人となりました。 児童クラブは、 <ul style="list-style-type: none"> 工作教室(年2回 参加人数 28人 布クレパスで描くバッグ・フェルトのサンタクロース) 小学生カプラ(年7回 参加人数 60人) 冬・春休みカプラ遊び(年3回 参加人数 42人) を開催しました。 幼児クラブは、 <ul style="list-style-type: none"> のびのびクラブ(年14回 参加人数 128人 かけっこ、ボール遊び、お遊戯、フープあそびなど) いっしょにあそぼう(年7回 参加人数 51人 親子ふれあい遊びやかけっこ、よみきかせなど) 赤ちゃん交流会(年4回 参加人数42人 親子ふれあい遊びや、グループトークなど) を開催しました。 			

- その他の行事においては、10月のハロウィーンでの小物制作、12月には初めての川西児童館との合同事業でのクリスマスツリー制作、3月にひな人形をそれぞれ自宅で作成してもらい施設内で展示しました。
- 昨年度同様、コロナ禍ということもあり、地域のボランティア団体・個人の協力が困難であったため、職員だけで最大限対応できる利用者数で開催しました。
- LINEの登録者数は、150人を超えました。ご利用者にとって発信する各種の情報が有効に機能しており、今後も素早く、細やかな情報を届けていけるよう努めます。

1. 利用者状況

(単位:人)

		男	女	計			男	女	計
児 童 等	1年生	64	51	115	幼 児		596	432	1,028
	2年生	107	50	157					
	3年生	119	148	267	保 護 者		94	860	954
	4年生	1,215	1,020	2,235					
	5年生	545	210	755					
	6年生	1,074	1,036	2,110					
	中学・高校	483	165	648					
小計	3,607	2,680	6,287	合 計		4,297	3,972	8,269	

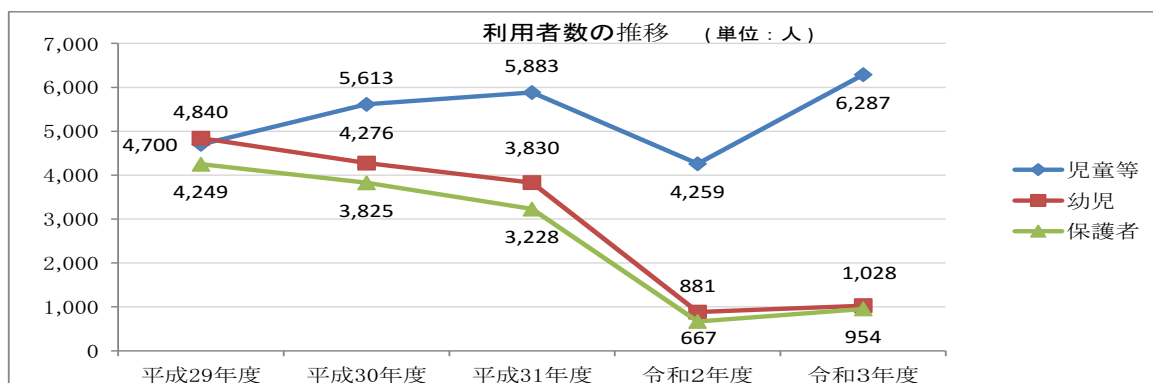

(2) 地域の福祉拠点としての取組み

取組項目 ②

- ① プレイルームの利用や事業等を通して、子育ての悩みの相談を受け、必要に応じて関係機関等へ繋ぎ、保護者からのニーズに対応できるよう支援します。
また、学校等と連携し事業に取り組むと共に、地域行事に参加し地域に必要とされる施設をめざします。

【実績と成果】

- 新型コロナウイルス感染拡大防止対策のため、子育てフェスティバルの中止のため地域行事の参加ができなかったことや各行事の参加協力依頼もできませんでした。
- 久代小および加茂小学校と連携を図ることで学校の年間行事が把握できたため、それを踏まえて施設の行事予定を組むことができました。
- 子ども若者ステーション主催の「子育て支援拠点連絡会」へ参加し、講師を招いた勉強会やグループ交流会を通して日頃の業務に対する思いや悩みなどを共有することができました。

(3) 福祉施設機能の積極的活用

取組項目 ③

- ① 夏まつりや行事を開催し、地域の児童が気軽に参加できるよう取り組むとともにトライやるウィークや高校生のインターンシップなどの受け入れを通して地域交流を図ります。

【実績と成果】

- 新型コロナウイルス感染拡大防止対策のため、主催事業の中止、トライやるウィークやボランティア体験、インターンシップなどの受け入れも実施できませんでした。
- 今年度から川西児童館と連携を図り、初めてクリスマス制作での合同事業を開催することができました。お互いの意見を取り入れながら、事業を進めることができ、利用者の方にはZoomを通して施設の紹介やクリスマスツリーの作品を公開し、両施設を知るきっかけができました。

I2	子育て支援事業	決算科目	ファミリーサポートセンター事業
----	---------	------	-----------------

主な事業内容・成果
<p>「子育ての応援をしてほしい」(依頼会員)、「子育ての応援をしたい」(協力会員)、「子育ての応援をしてほしい、応援もしたい」(両方会員)という地域住民が会員として登録し、地域の中で育児の相互援助活動を行う会員制の組織です。地域の関係機関や団体等とのネットワークを深め、協力会員の拡充のため、民生委員定例会等で積極的にPRを行いました。</p> <p>また、会員同士の交流が促進され、つながりが深まるよう、交流会や講習会を開催し、安心安全な子育て支援事業に努めるとともに、社協LINEや広報紙での啓発活動に取り組みました。</p>

今後の課題
<p>多様化する子育てに関するニーズや複合的課題に対し、コミュニティワーカーやボランティアコーディネーター、地域との連携に加え、行政をはじめ関係機関とのネットワーク機能を更に強化し、よりきめ細やかな調整、サポートに努める必要があります。</p> <p>また、継続して協力会員の増加に向けた啓発PR活動を行うとともに、会員同士のつながりを強化するための交流事業や講習会を開催し、地域における相互援助活動がより活発になるよう取り組む必要があります。</p>

資金収支計算書決算額 (単位:円)

科目	令和2年度	令和3年度	増減
(収 入)	6,776,765	7,484,355	707,590
受託金収入	6,656,765	7,484,355	827,590
その他	120,000		
(支 出)	6,776,765	7,484,355	707,590
人件費	5,347,355	6,159,289	811,934
事業費	318,277	607,972	289,695
事務費	971,386	658,338	△ 313,048
その他	139,747	58,756	△ 80,991

当期資金収支差額	0	0	0
前期末資金収支残高	0	0	0
当期末支払資金残高	0	0	0

主な増減理由
<p>① 人件費は、職員の勤務日数に伴う増</p> <p>② 科目変更による事業費の増と事務費の減</p>

令和3年度事業報告 ※第4次地域福祉推進計画の体系に位置づけられた活動項目ごとに記載しています。

1	各活動における人材発掘と育成	活動項目	2-1	
(1)	幅広い世代が活動できる場づくり	取組項目	③	
【実績と成果】				
<p>・ 民生主任児童委員、ボランティア活動者の様々な協議の場に出向き事業説明を行い、人材の発掘に取り組みました。また、継続的に新たな協力会員や未受講者への安全講習を開催し、リスクマネジメントの徹底を図るとともに、協力会員同士のつながりを深めるため、サブリーダーを中心としたサポーター座談会を開催し、サブリーダー研修を行うなど、幅広く会員の資質向上に努めました。</p>				
① 地域別会員登録者数(令和4年3月31日現在)				
地 区	依頼会員	協力会員	両方会員	合 計
久代小	28	6	10	44
加茂小	43	13	10	66
川西小	86	17	18	121
桜ヶ丘小	43	13	6	62
川西北小	52	9	11	72
明峰小	61	23	21	105
けやき坂小	31	17	15	63
多田小	32	20	13	65
多田東小	42	7	6	55
緑台小・陽明小	43	14	15	72
清和台小・清和台南小	28	25	9	62
東谷小	43	19	7	69

牧の台小	49	21	12	82
北陵小	16	6	5	27
猪名川町	84	29	31	144
宝塚市・伊丹市	13	5	3	21
合 計	694	244	192	1,130
入 会	71	15	6	92
退 会	60	4	4	68

② 会員確保に向けた取り組み

開催日	内 容	参加者(人)
7月1日	宝塚ファミリサポートセンター講習会でのPR	20
8月2日	子育て自主グループ、主任児童委員まちの子育てひろば交流会でのPR	12
8月2日	主任児童委員にてPRのための説明	22
10月13日	主任児童委員定例会にてPRのため説明と研修会	35

※ 園所長会でのPR、合同施設長会でのPRは新型コロナウイルスのため次年度へ

※ 登録ボランティア活動者、民生主任児童委員を中心に随時、会員確保に向けた事業説明を実施

③ 講習会の開催

開催日	内 容	参加者(人)
7月8日	ステップアップ研修1回目 「救命救急講習」	15
7月13日	見つけて防ごうサポート中の事故 安全講習2回目	4
10月7日	見つけて防ごうサポート中の事故 安全講習3回目	7
10月20日	見つけて防ごうサポート中の事故 安全講習4回目	4
10月26日	第1回講習会 「子どもが成長する瞬間」Part2	29
11月10日	第2回講習会「相談支援員の1日」	38
11月30日	ステップアップ研修2回目 「救命救急講習」	10
12月20日	第3回講習会「サポーター座談会」	26
3月3日	子育て支援講座	20
3月9日	見つけて防ごうサポート中の事故 安全講習6回目	4

※ 安全講習1回目、5回目は新型コロナウイルスの影響で中止

※ 第4回講習会は新型コロナウイルスの影響で中止

④ 交流会の開催

※ なし

2	福祉情報の受発信	活動項目	2-2
(1)	ホームページや広報紙、情報紙などの充実	取組項目	③

【実績と成果】

- ・ 社協LINEを活用し、ファミサポ通信(情報誌)や講習会開催の情報発信を行うことで、会員以外の地域住民に対しても、幅広くセンターの情報発信や啓発の推進に取り組みました。
また、YouTubeチャンネルにてPR動画の作成、発信、缶バッジ等啓発グッズの作成など、幅広い世代へ周知を図るとともに、市の広報紙や社協かわにしに協力会員の活動を掲載するなど、包括的な情報発信に取り組みました。

① 広報紙(ファミリーサポート通信)の発行

号数	発行月	部数
第53号	8月(夏発行)	2,000
第54号	2月(春発行)	2,000

3	ほっとかない、あきらめない支援の強化	活動項目	3-2		
(1)	社会的孤立などの課題の対応	取組項目	④		
【実績と成果】 ・ 複合的課題を抱えた子どもや保護者の相談に対し、川西市・猪名川町や川西さくら園、または相談支援を担う機関と連携しながら、必要に応じて事前打ち合わせにアドバイザーが参画するなど、きめ細やかな調整やサポートに努めました。					
① サブリーダー会、各種研修会、講習会、イベントへの職員の参画					
	開催日	内 容	参加者(人)		
	毎月第3月曜	サブリーダー会(原則、8月を除く毎月開催。中止月含め9回開催)	94		
	10月15日	アドバイザー全国交流会・講習会ドバイザー会議	2		
	11月19日	ファミリーサポートセンター事業の広域連携にかかるワーキング会議	3		
	12月22日	リスクマネジメント講習会	2		
	2月9日	兵庫県アドバイザー等研修会	1		
	2月22日	4市1町アドバイザー研修	2		
※猪名川キッズフェスティバル、親子クッキング、川西市主催 かわにし子育てフェスティバルは新型コロナウイルスの影響により中止					
4	専門機関・団体との連携、ネットワークの強化	活動項目	3-3		
(1)	顔の見えるつながりづくりの推進	取組項目	①		
【実績と成果】 ・ 昨年度に引き続き、新型コロナウイルス感染症拡大の影響により、各種講座、イベントも中止となりましたが、民生主任児童委員や民生委員定例会に説明に向き、センターの現状や地域における相互援助活動の必要性を具体的事例を交えて説明するなど、関係団体との連携を深めました。 今後、どのような状況下でも、地域や会員とつながり合えるようネットワークの拡充に取り組みます。					
① 地域別依頼受付数と活動件数					
	地域区分	依頼受付数			活動件数
		受付	キャンセル	不成立	
	久代小	34	9	1	24
	加茂小	126	10	0	116
	川西小	195	12	2	181
	桜ヶ丘小	23	14	0	9
	川西北小	12	3	1	8
	明峰小	47	6	0	41
	けやき坂小	23	5	3	15
	多田小	26	23	3	0
	多田東小	80	11	3	66
	緑台小・陽明小	62	19	1	42
	清和台小・清和台南小	3	1	0	2
	東谷小	216	51	21	144
	牧の台小	68	13	1	54
	北陵小	10	4	0	6
	猪名川町	64	17	2	45
	宝塚市・伊丹市	0	0	0	0
	合 計	989	198	38	753

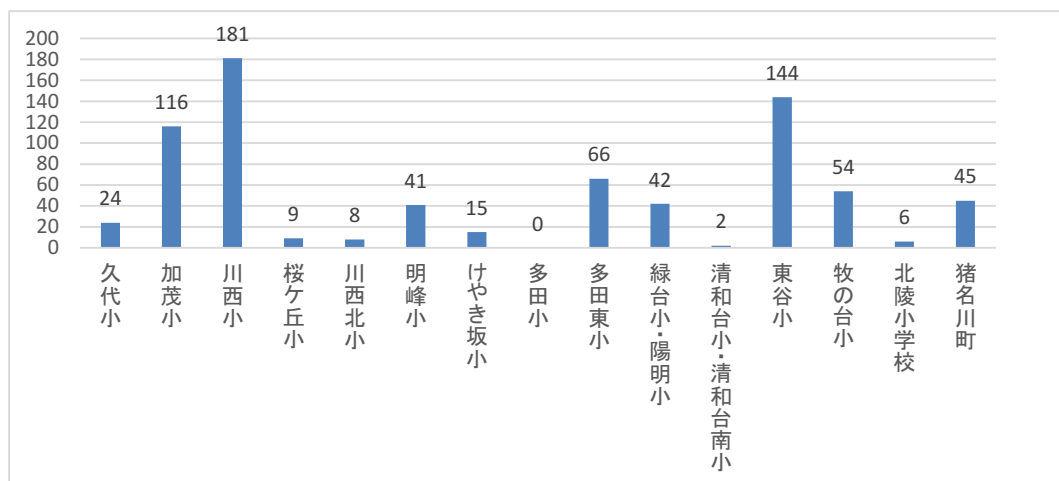

※ キャンセルの主な理由

- ・家族で対応
- ・行事そのものの中止

(新型コロナウイルス感染症拡大による休校・学級閉鎖含む)

※ 不成立の主な理由

- ・協力会員の都合が合わない、体調が悪い

② 依頼内容別援助活動件数

活動内容	件数
保育施設の保育開始前や保育終了後の子どもの預かり	234
保育施設までの送迎	93
放課後児童クラブ終了後の子どもの預かり	41
放課後児童クラブの送迎	0
学校の放課後の子どもの預かり	4
学校の放課後の送迎	0
冠婚葬祭や他の子どもの学校行事の際の子どもの預かり	2
買い物等の外出の際の子どもの預かり	3
障がい児の送迎(療育施設、習い事等)	66
障害児の預かり	0
小学校の登校前の子どもの預かり	1
放課後児童クラブの開始前の子どもの預かり	20
習い事等への子どもの送迎	214
保育所・学校等が休み時の子どもの預かり	0
依頼会員宅での預かり	36
保護者が兄弟・姉妹の習い事等の送迎を行う際の子どもの預かり	24
保護者の病気、その他急用の場合の子どもの預かり	3
保護者等の求職活動中の子どもの預かり	0
保護者等の自宅就労、短時間、臨時的就労の場合の子どもの預かり	0
保護者の趣味、リフレッシュの際の子どもの預かり	5
慣らし保育	5
その他 (母の健康診断時の兄弟の預かり)	2