

川西市地域防災計画（地震編） 新旧対照表

| 頁  | 修正前  | 修正後   |  |        |            |      |   |   |      |                               |   |      |              |                              |
|--|--|---|--|--------|------------|------|---|---|------|-------------------------------|---|------|--------------|------------------------------|
| 18   | <p>第2編 災害予防計画<br/>第1章 防災基礎の整備<br/>第2節 災害に強いまちづくり<br/>第1款 建築物・施設等の耐震性の確保</p> <p>2 一般建築物の耐震化の促進<br/>旧耐震基準（昭和56年5月31日まで）の既存一般建築物について、耐震診断の実施や耐震改修促進計画の策定など、所有者自らの耐震性の確保の支援に努める。</p> | <p>第2編 災害予防計画<br/>第1章 防災基礎の整備<br/>第2節 災害に強いまちづくり<br/>第1款 建築物・施設等の耐震性の確保</p> <p>2 一般建築物の耐震化の促進<br/>旧耐震基準（昭和56年5月31日まで）の既存一般建築物について、耐震診断の実施や耐震改修促進計画の策定、耐震改修に伴う費用補助、建て替えに伴う工事費補助、防災ベッド等設置補助を行うなど、所有者自らの耐震性の確保の支援に努める。</p> |  |        |            |      |   |   |      |                               |   |      |              |                              |
| 20   | <p>第2節 災害に強いまちづくり<br/>第3款 防災拠点の整備</p>  | <p>第2節 災害に強いまちづくり<br/>第3款 防災拠点の整備</p>   |  |        |            |      |   |   |      |                               |   |      |              |                              |
| <table border="1"> <thead> <tr> <th data-bbox="598 190 662 302"></th> <th data-bbox="598 302 662 548">地域防災拠点</th> <th data-bbox="598 548 662 840">コミュニティ防災拠点</th> </tr> </thead> <tbody> <tr> <td data-bbox="662 190 710 302">南部地区</td> <td data-bbox="662 302 710 548">川西南公民館、中央公民館<br/>明峰公民館<br/>猪名川河川防災ステーション<br/>川西市水防センター</td> <td data-bbox="662 548 710 840">湯山台運動公園、北ひばりが丘公園<br/>久代小学校、加茂小学校、川西小学校<br/>桜が丘小学校、川西北小学校<br/>明峰小学校</td> </tr> <tr> <td data-bbox="710 190 758 302">中部地区</td> <td data-bbox="710 302 758 548">多田公民館、緑台公民館<br/>清和台公民館、けやき坂公民館</td> <td data-bbox="710 548 758 840">けやき坂中央公園、水明台第5公園<br/>市民運動場、清和台中央公園<br/>多田小学校、多田東小学校<br/>緑台小学校、陽明小学校<br/>清和台小学校、清和台南小学校<br/>けやき坂小学校</td> </tr> <tr> <td data-bbox="758 190 805 302">北部地区</td> <td data-bbox="758 302 805 548">※東谷公民館、北陵公民館</td> <td data-bbox="758 548 805 840">平木谷池公園、東谷小学校<br/>牧の台小学校、北陵小学校</td> </tr> </tbody> </table> <p>(削除)</p> <p>※平成28年3月31日まで耐震工事のため、東谷幼稚園に設置する。</p> |  |   |  | 地域防災拠点 | コミュニティ防災拠点 | 南部地区 | 川西南公民館、中央公民館<br>明峰公民館<br>猪名川河川防災ステーション<br>川西市水防センター | 湯山台運動公園、北ひばりが丘公園<br>久代小学校、加茂小学校、川西小学校<br>桜が丘小学校、川西北小学校<br>明峰小学校 | 中部地区 | 多田公民館、緑台公民館<br>清和台公民館、けやき坂公民館 | けやき坂中央公園、水明台第5公園<br>市民運動場、清和台中央公園<br>多田小学校、多田東小学校<br>緑台小学校、陽明小学校<br>清和台小学校、清和台南小学校<br>けやき坂小学校 | 北部地区 | ※東谷公民館、北陵公民館 | 平木谷池公園、東谷小学校<br>牧の台小学校、北陵小学校 |
|  | 地域防災拠点   | コミュニティ防災拠点  |  |        |            |      |   |   |      |                               |   |      |              |                              |
| 南部地区   | 川西南公民館、中央公民館<br>明峰公民館<br>猪名川河川防災ステーション<br>川西市水防センター  | 湯山台運動公園、北ひばりが丘公園<br>久代小学校、加茂小学校、川西小学校<br>桜が丘小学校、川西北小学校<br>明峰小学校   |  |        |            |      |   |   |      |                               |   |      |              |                              |
| 中部地区   | 多田公民館、緑台公民館<br>清和台公民館、けやき坂公民館  | けやき坂中央公園、水明台第5公園<br>市民運動場、清和台中央公園<br>多田小学校、多田東小学校<br>緑台小学校、陽明小学校<br>清和台小学校、清和台南小学校<br>けやき坂小学校   |  |        |            |      |   |   |      |                               |   |      |              |                              |
| 北部地区   | ※東谷公民館、北陵公民館   | 平木谷池公園、東谷小学校<br>牧の台小学校、北陵小学校  |  |        |            |      |   |   |      |                               |   |      |              |                              |

| 頁  | 修正前   | 修正後  |
|----|---|--|
| 24 | <p>第3節 地盤災害の防止施設等の整備</p> <p>記載なし</p>  | <p>第3節 地盤災害の防止施設等の整備</p> <p>第8款 被災建築物応急危険度判定体制の整備</p> <p>1 大地震により被災した建築物を調査し、その後発生する余震などによる倒壊の危険性や外壁・窓ガラスの落下、付属設備の転倒などの危険性を判定することにより、人命に関わる二次的災害を防止するため、被災建築物応急危険度判定士の人員確保と育成に努める。</p> <p>2 判定結果は、判定ステッカーを建築物の見やすい場所に表示し、居住者はもとより付近を通行する歩行者などに対してもその危険性について情報提供するため、必要な資機材の備蓄に努める。</p>   |
| 32 | <p>第6節 ライフライン関係施設の整備</p> <p>第2款 ガス施設等の整備</p> <p>ウ 保安用通信設備<br/>本社を中心に、データ伝送、指令電話、移動無線は、全て無線化されており、本社、製造所、地区導管部、供給所、高圧ステーション間は、ループ化された無線通信回線で運用している。</p> <p>無線通信網をより強固なものにするため、通信システムを多重化している。</p> <p>さらに万全を期すためバックアップ設備を設置し、どんな時にも都市ガスの供給状態を把握し、保安体制をコントロールできるようにしている。</p> <p>エ 内閣府中央防災無線<br/>当社は指定公共機関に指定されており、本社に内閣府中央防災無線が設置され有線不通信にも各地域の災害対策機関との通信も確保されている。</p> <p>オ 導管網プロック化<br/>大規模地震の際にガスの供給を継続することによって、二次災害発生の恐れがある地域についてはガスの供給を一時的に停止し、他の地域に対してはガス供給を継続するために、導管網をプロック化するシステムを採用している。</p> <p>このプロック化には、京阪神を8プロックに分割したスーパープロックと、さらに局所的対応を容易にするために、細分化したミドルプロックがある。</p> <p>スーパープロック単位にガスの供給を一時的に停止する場合には、本社から無線による遠隔操作ができるシステムになっている。</p> <p>カ 緊急時のガス供給停止システムを強化<br/>緊急時に遠隔操作でガスの供給をストップできる遠隔遮断システムを約600ヶ所、さらに、設定された基準値以上の揺れを感知すると自動的に都市ガス供給を停止する感震自動遮断システムを約3,000ヶ所に設置している。</p> | <p>第6節 ライフライン関係施設の整備</p> <p>第2款 ガス施設等の整備</p> <p>ウ 保安用通信設備<br/>本社を中心に、データ伝送、指令電話、移動無線は、全て無線化されており、本社、製造所、地区導管部、供給所、高圧ステーション間は、ループ化された無線通信回線で運用している。</p> <p>無線通信網をより強固なものにするため、通信システムを多重化している。</p> <p>さらに万全を期すためバックアップ設備を設置し、当時都市ガスの供給状態を把握し、保安体制をコントロールできるようにしている。</p> <p>エ 内閣府中央防災無線<br/>当社は指定公共機関に指定されており、本社に内閣府中央防災無線が設置され有線不通信にも各地域の災害対策機関との通信が確保されている。</p> <p>オ 導管網プロック化<br/>大規模地震の際にガスの供給を継続することによって、二次災害発生の恐れがある地域についてはガスの供給を一時的に停止し、他の地域に対してはガス供給を継続するために、導管網をプロック化するシステムを採用している。</p> <p>このプロック化には、導管網全体を12プロックに分割したスーパープロックと、さらに局所的対応を容易にするために、細分化したミドルプロックがある。</p> <p>スーパープロック単位にガスの供給を一時的に停止する場合には、本社から無線による遠隔操作ができるシステムになっている。</p> <p>カ 緊急時のガス供給停止システムを強化<br/>緊急時に遠隔操作でガスの供給を遮断できる遠隔遮断システムを約1,800箇所、さらに、設定された基準値以上の揺れを感知すると自動的に都市ガス供給を停止する感震自動遮断システムを約3,000箇所を設置している。</p> |

| 頁   | 修正前   | 修正後  |        |      |   |         |       |         |       |  |        |        |   |    |        |      |   |         |       |         |       |  |        |        |
|-----|---|--|--------|------|---|---------|-------|---------|-------|--|--------|--------|---|----|--------|------|---|---------|-------|---------|-------|--|--------|--------|
| 4 0 | <p>第9節 情報通信体制の整備<br/>第2款 災害無線通信体制の充実強化</p> <p>災害時において有線電気通信が利用できない時、又は利用することが困難な場合、電波法の規定に基づいて非常無線通信の活用を図るため、関係機関の協力を得て非常通信体制の充実強化に努める。</p>   | <p>第9節 情報通信体制の整備<br/>第2款 災害無線通信体制の充実強化</p> <p>災害時において有線電気通信が利用できない時、又は利用することが困難な場合、電波法の規定に基づいて非常無線通信の活用を図るため、運用を開始した防災行政無線（同報系）等、関係機関の協力を得て非常通信体制の充実強化に努める。</p>                                    |        |      |   |         |       |         |       |  |        |        |   |    |        |      |   |         |       |         |       |  |        |        |
| 5 7 | <p>第2章 防災行動力の向上<br/>第4節 防災に関する学習等の充実<br/>第1款 防災知識の普及啓発</p> <p>2 児童、生徒等に対する防災知識の普及、啓発等<br/>(3) カウンセリング機能の強化<br/>災害発生後における児童、生徒等のあるところの不安を解消するため学校や教育情報センター一、青少年センター等におけるカウンセリング機能の強化を図る。</p>   | <p>第2章 防災行動力の向上<br/>第4節 防災に関する学習等の充実<br/>第1款 防災知識の普及啓発</p> <p>2 児童、生徒等に対する防災知識の普及、啓発等<br/>(3) カウンセリング機能の強化<br/>災害発生後における児童、生徒等のあるところの不安を解消するため学校や教育相談センター、青少年センター等におけるカウンセリング機能の強化を図る。</p>         |        |      |   |         |       |         |       |  |        |        |   |    |        |      |   |         |       |         |       |  |        |        |
| 6 2 | <p>第6節 災害ボランティア活動の支援体制等の整備<br/>第1款 ボランティアの育成等</p> <p>3 災害ボランティア活動の環境整備<br/>災害ボランティア活動の一層の振興を図るため、災害ボランティアのための災害ボランティア活動マニキュアルの作成やボランティア活動保険の加入及び内容の充実、災害ボランティアのネットワークづくりに努める。</p>   | <p>第6節 災害ボランティア活動の支援体制等の整備<br/>第1款 ボランティアの育成等</p> <p>3 災害ボランティア活動の環境整備<br/>災害ボランティア活動の一層の振興を図るため、川西市社会福祉協議会が作成した災害ボランティアのための災害ボランティアセンターマニキュアルの改訂やボランティア活動保険の加入及び内容の充実、災害ボランティアのネットワークづくりに努める。</p> |        |      |   |         |       |         |       |  |        |        |   |    |        |      |   |         |       |         |       |  |        |        |
| 7 2 | <p>第3編 災害応急対策計画<br/>第1章 防災組織計画<br/>第1節 応急活動計画<br/>第1款 初動対応</p> <p>4 本部等の設置場所</p> <table border="1" data-bbox="1157 1433 1276 1926"> <tr> <td>部名</td> <td>地区対策部名</td> <td>設置場所</td> </tr> <tr> <td rowspan="2">地</td> <td>東谷地区対策部</td> <td>東谷公民館</td> </tr> <tr> <td>北陵地区対策部</td> <td>北陵公民館</td> </tr> </table> <table border="1" data-bbox="1300 1433 1348 1926"> <tr> <td></td> <td>南地区対策部</td> <td>川西南公民館</td> </tr> </table> <p>※平成28年3月31日まで耐震工事のため、東谷幼稚園に設置する。</p> | 部名   | 地区対策部名 | 設置場所 | 地 | 東谷地区対策部 | 東谷公民館 | 北陵地区対策部 | 北陵公民館 |  | 南地区対策部 | 川西南公民館 | <p>第3編 災害応急対策計画<br/>第1章 防災組織計画<br/>第1節 応急活動計画<br/>第1款 初動対応</p> <p>4 本部等の設置場所</p> <table border="1" data-bbox="1157 526 1276 1008"> <tr> <td>部名</td> <td>地区対策部名</td> <td>設置場所</td> </tr> <tr> <td rowspan="2">地</td> <td>東谷地区対策部</td> <td>東谷公民館</td> </tr> <tr> <td>北陵地区対策部</td> <td>北陵公民館</td> </tr> </table> <table border="1" data-bbox="1300 526 1348 1008"> <tr> <td></td> <td>南地区対策部</td> <td>川西南公民館</td> </tr> </table> <p>(削除)</p> | 部名 | 地区対策部名 | 設置場所 | 地 | 東谷地区対策部 | 東谷公民館 | 北陵地区対策部 | 北陵公民館 |  | 南地区対策部 | 川西南公民館 |
| 部名  | 地区対策部名  | 設置場所   |        |      |   |         |       |         |       |  |        |        |   |    |        |      |   |         |       |         |       |  |        |        |
| 地   | 東谷地区対策部   | 東谷公民館  |        |      |   |         |       |         |       |  |        |        |   |    |        |      |   |         |       |         |       |  |        |        |
|     | 北陵地区対策部   | 北陵公民館  |        |      |   |         |       |         |       |  |        |        |   |    |        |      |   |         |       |         |       |  |        |        |
|     | 南地区対策部  | 川西南公民館   |        |      |   |         |       |         |       |  |        |        |   |    |        |      |   |         |       |         |       |  |        |        |
| 部名  | 地区対策部名  | 設置場所   |        |      |   |         |       |         |       |  |        |        |   |    |        |      |   |         |       |         |       |  |        |        |
| 地   | 東谷地区対策部   | 東谷公民館  |        |      |   |         |       |         |       |  |        |        |   |    |        |      |   |         |       |         |       |  |        |        |
|     | 北陵地区対策部   | 北陵公民館  |        |      |   |         |       |         |       |  |        |        |   |    |        |      |   |         |       |         |       |  |        |        |
|     | 南地区対策部  | 川西南公民館   |        |      |   |         |       |         |       |  |        |        |   |    |        |      |   |         |       |         |       |  |        |        |

101

第3節 被害状況等収集報告計画  
第4款 決壊等の通報

第3節 被害状況等収集報告計画  
第4款 決壊等の通報

| 連絡先                      | 連絡方法           |        | 備考           |
|--------------------------|----------------|--------|--------------|
|                          | 第1通信連絡         | 第2通信連絡 |              |
| 国土交通省近畿地方整備局<br>猪名川河川事務所 | 電話 751-1111(代) | 伝令     | FAX 751-8004 |

| 連絡先                      | 連絡方法           |        | 備考           |
|--------------------------|----------------|--------|--------------|
|                          | 第1通信連絡         | 第2通信連絡 |              |
| 国土交通省近畿地方整備局<br>猪名川河川事務所 | 電話 751-1111(代) | 伝令     | FAX 751-8004 |

|          |             |   |                         |
|----------|-------------|---|-------------------------|
| J R川西池田駅 | 電話 759-4360 | 〃 | 宝塚駅(純話)<br>0797-87-1851 |
|----------|-------------|---|-------------------------|

|          |             |   |                         |
|----------|-------------|---|-------------------------|
| J R川西池田駅 | 電話 759-4360 | 〃 | 宝塚駅(純話)<br>0797-87-1851 |
|----------|-------------|---|-------------------------|

102

|          |             |   |              |
|----------|-------------|---|--------------|
| ※東谷地区対策部 | 電話 794-1006 | 〃 | FAX 794-1006 |
| 北陵地区対策部  | 電話 794-9090 | 〃 | FAX 794-9099 |

市内学校園及び保育所等については、それぞれの所管部等から連絡する。  
※平成28年3月31日まで耐震工事のため、東谷幼稚園に設置する。

|         |             |   |              |
|---------|-------------|---|--------------|
| 東谷地区対策部 | 電話 794-1006 | 〃 | FAX 794-1006 |
| 北陵地区対策部 | 電話 794-9090 | 〃 | FAX 794-9099 |

市内学校園及び保育所等については、それぞれの所管部等から連絡する。  
(削除)

第3章 災害広報・広聴計画  
第1節 災害広報計画

[広報、広聴の体系]

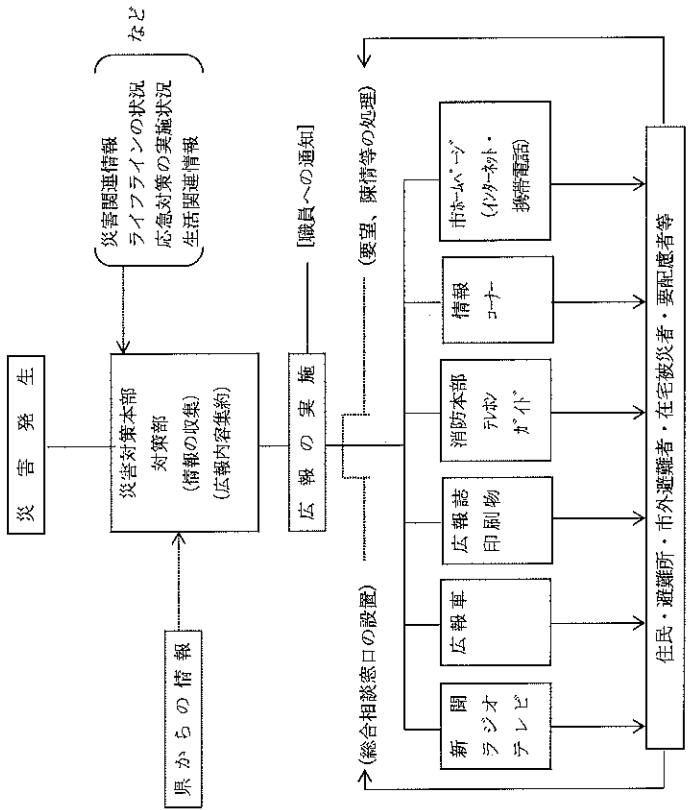

第2款 住民等への広報の方法

5 エリアメール、緊急速報メール  
エリアメールや緊急速報メールを使用し、災害情報や避難勧告等緊急情報などを提供する。

第3章 災害広報・広聴計画  
第1節 災害広報計画

[広報、広聴の体系]

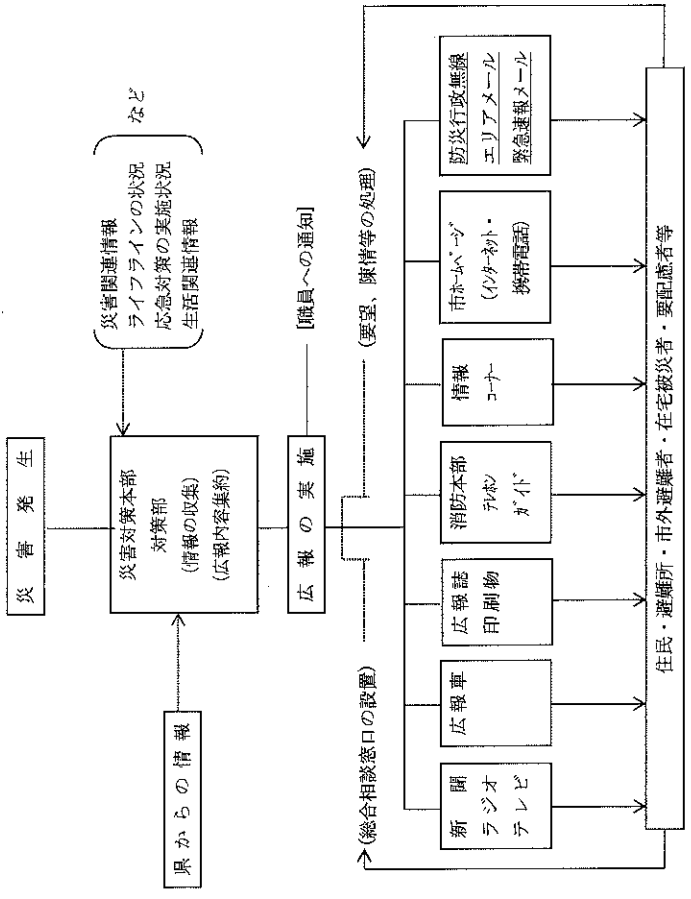

第2款 住民等への広報の方法

5 防災行政無線、エリアメール、緊急速報メール  
防災行政無線、エリアメールや緊急速報メールを使用し、災害情報や避難勧告等緊急情報などを提供する。

第4章 広域応援・協力計画  
第1節 応援要請・協力  
第2款 兵庫県への応援要請

第4章 広域応援・協力計画  
第1節 応援要請・協力  
第2款 兵庫県への応援要請

[緊急対策支援要請系統] (兵庫県地域防災計画による)

[緊急対策支援要請系統] (兵庫県地域防災計画による)

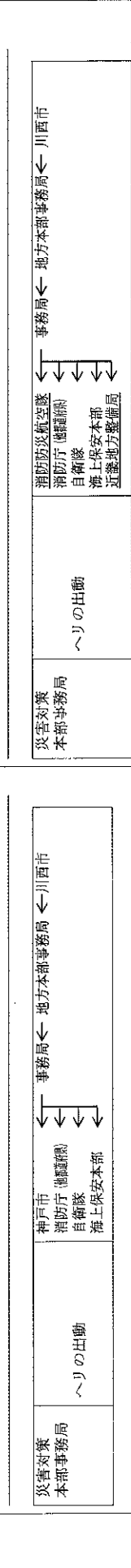

|           |                  |                         |                               |
|-----------|------------------|-------------------------|-------------------------------|
| 災害対策本部事務局 | への出動             | 神戸市消防庁(他機関) 自衛隊 海上保安本部  | 事務局 ← 地方本部事務局 ← 川西市           |
| 県土整備部     | 建設資機材等のあつせん      | 建設業協会                   | 事務局 ← 地方本部事務局 ← 川西市           |
|           | 被災宅地危険度判定士の派遣    | 国土交通省 ← 被災宅地危険度判定連絡協議会  | 建設業協会 ← 契約・ ← 事務局 ← 川西市 警察本部  |
|           | 被災建築物応急危険度判定士の派遣 | 国土交通省 ← 被災建築物応急危険度判定協議会 | 国土交通省 ← 被災建築物応急危険度判定協議会 ← 川西市 |

第4款 防災関係機関等への応援要請

| 相互応援協定等                 | 協定先   | 主な協定内容  | 要請担当部 |
|-------------------------|---|---------|-------|
| 非常災害時における医療業務協定         | 一般社団法人川西市医師会                                  | 医療業務の実施 | 対策部   |
| 災害時における医薬品等の供給の応援に関する協定 | 朝ケアー・ユースケアー尼崎支店・朝ケアー・ユースケアー伊丹支店 (株)メディセイオ伊丹支店 | 医薬品等の供給 | 医務部   |

|                          |             |                     |     |
|--------------------------|-------------|---------------------|-----|
| 災害時における地図製品等の供給等に関する協定   | 株式会社ゼンリン    | 災害時等に地図製品等の供給及び利用   | 対策部 |
| 災害発生時における指定緊急避難場所開設に係る協定 | 西方寺         | 西方寺本堂を指定緊急避難場所として提供 | 対策部 |
| 災害時における廃棄物処理に関する協定       | 兵庫県環境事業商工組合 | 廃棄物処理のための資機材及び労力の応援 | 環境部 |

| 頁    | 修正前  | 修正後   |   |      |      |      |   |  |                                 |      |                             |  |                                  |      |  |          |   |  |    |    |      |      |      |  |  |   |      |                             |  |   |      |  |          |          |
|------|--|---|---|------|------|------|---|--|---------------------------------|------|-----------------------------|--|----------------------------------|------|--|----------|---|--|----|----|------|------|------|--|--|---|------|-----------------------------|--|---|------|--|----------|----------|
| 122  | <p>第5章 消防活動計画<br/>第1節 地震災害応急対策<br/>第1款 活動体制</p> <p>1 初動体制の確立<br/>(3) 署隊の初動措置<br/>イ 初動措置</p> <p>各署隊は、震度5弱以上の地震の揺れを覚知した場合、又は指令室から初動措置への実施の指令があった場合は、次の行動を順次実施する。</p>   | <p>第5章 消防活動計画<br/>第1節 地震災害応急対策<br/>第1款 活動体制</p> <p>1 初動体制の確立<br/>(3) 署隊の初動措置<br/>イ 初動措置</p> <p>各署隊は、震度5弱以上の地震の揺れを覚知した場合、又は警防本部から初動措置への実施の指令があった場合は、次の行動を順次実施する。</p> |   |      |      |      |   |  |                                 |      |                             |  |                                  |      |  |          |   |  |    |    |      |      |      |  |  |   |      |                             |  |   |      |  |          |          |
| 134  | <p>第7章 救援・救護活動計画<br/>第1節 避難計画<br/>第1款 避難準備情報、避難勧告及び避難指示</p> <p>1 勧告・指示等の概要</p> <table border="1" data-bbox="694 1198 1252 1982"> <thead> <tr> <th>種別</th> <th>条件</th> <th>伝達内容</th> <th>伝達方法</th> </tr> </thead> <tbody> <tr> <td>避難準備</td> <td>①気象条件等により過去の災害の発生例、地形等から判断すれば災害発生のおそれがあり、事態の推移によっては避難の勧告、指示等を行うことが予想される場合</td> <td>①勧告者<br/>②避難準備をすべき理由<br/>③危険地域<br/>④携行品その他の注意</td> <td>①テレビ、ラジオ、広報車等<br/>②必要に応じ上記を併用する。</td> </tr> <tr> <td>避難勧告</td> <td>当該地域又は土地建物等に災害が発生するおそれがある場合</td> <td>①勧告者<br/>②避難理由<br/>③避難場所<br/>④避難経路<br/>⑤避難後の当局の指示連絡等</td> <td>避難準備に同じ。<br/>ただし、必要に応じ戸別に口頭伝達を行う。</td> </tr> <tr> <td>避難指示</td> <td>条件がさらに悪化し、避難すべき時期が切迫した場合又は災害が発生し、現場に残留者がいる場合</td> <td>避難勧告に同じ。</td> <td>マイク、口頭伝達、サイレン、警鐘、乱打及び必要に応じ準備勧告の方法を併用する。</td> </tr> </tbody> </table> | 種別  | 条件  | 伝達内容 | 伝達方法 | 避難準備 | ①気象条件等により過去の災害の発生例、地形等から判断すれば災害発生のおそれがあり、事態の推移によっては避難の勧告、指示等を行うことが予想される場合 | ①勧告者<br>②避難準備をすべき理由<br>③危険地域<br>④携行品その他の注意 | ①テレビ、ラジオ、広報車等<br>②必要に応じ上記を併用する。 | 避難勧告 | 当該地域又は土地建物等に災害が発生するおそれがある場合 | ①勧告者<br>②避難理由<br>③避難場所<br>④避難経路<br>⑤避難後の当局の指示連絡等 | 避難準備に同じ。<br>ただし、必要に応じ戸別に口頭伝達を行う。 | 避難指示 | 条件がさらに悪化し、避難すべき時期が切迫した場合又は災害が発生し、現場に残留者がいる場合 | 避難勧告に同じ。 | マイク、口頭伝達、サイレン、警鐘、乱打及び必要に応じ準備勧告の方法を併用する。 | <p>第7章 救援・救護活動計画<br/>第1節 避難計画<br/>第1款 避難準備情報、避難勧告及び避難指示</p> <p>1 勧告・指示等の概要</p> <table border="1" data-bbox="694 280 1260 1064"> <thead> <tr> <th>種別</th> <th>条件</th> <th>伝達内容</th> <th>伝達方法</th> </tr> </thead> <tbody> <tr> <td>避難準備</td> <td>気象条件等により過去の災害の発生例、地形等から判断すれば災害発生のおそれがあり、事態の推移によっては避難の勧告、指示等を行うことが予想される場合</td> <td>①勧告者<br/>②避難準備をすべき理由<br/>③危険地域<br/>④携行品その他の注意</td> <td>①テレビ、ラジオ、ケーブルテレビ、防炎行政無線（チャイム音と音動）、広報車、かわにし安心ネット、エリアメール、緊急避難メール等<br/>②必要に応じ上記を併用する。</td> </tr> <tr> <td>避難勧告</td> <td>当該地域又は土地建物等に災害が発生するおそれがある場合</td> <td>①勧告者<br/>②避難理由<br/>③避難場所<br/>④避難経路<br/>⑤避難後の当局の指示連絡等</td> <td>避難準備に同じ。<br/>ただし、防炎行政無線はサイレンと音声を必要に応じ戸別に口頭伝達を行う。</td> </tr> <tr> <td>避難指示</td> <td>条件がさらに悪化し、避難すべき時期が切迫した場合又は災害が発生し、現場に残留者がいる場合</td> <td>避難勧告に同じ。</td> <td>避難勧告に同じ。</td> </tr> </tbody> </table> | 種別 | 条件 | 伝達内容 | 伝達方法 | 避難準備 | 気象条件等により過去の災害の発生例、地形等から判断すれば災害発生のおそれがあり、事態の推移によっては避難の勧告、指示等を行うことが予想される場合 | ①勧告者<br>②避難準備をすべき理由<br>③危険地域<br>④携行品その他の注意 | ①テレビ、ラジオ、ケーブルテレビ、防炎行政無線（チャイム音と音動）、広報車、かわにし安心ネット、エリアメール、緊急避難メール等<br>②必要に応じ上記を併用する。 | 避難勧告 | 当該地域又は土地建物等に災害が発生するおそれがある場合 | ①勧告者<br>②避難理由<br>③避難場所<br>④避難経路<br>⑤避難後の当局の指示連絡等 | 避難準備に同じ。<br>ただし、防炎行政無線はサイレンと音声を必要に応じ戸別に口頭伝達を行う。 | 避難指示 | 条件がさらに悪化し、避難すべき時期が切迫した場合又は災害が発生し、現場に残留者がいる場合 | 避難勧告に同じ。 | 避難勧告に同じ。 |
| 種別   | 条件   | 伝達内容  | 伝達方法  |      |      |      |   |  |                                 |      |                             |  |                                  |      |  |          |   |  |    |    |      |      |      |  |  |   |      |                             |  |   |      |  |          |          |
| 避難準備 | ①気象条件等により過去の災害の発生例、地形等から判断すれば災害発生のおそれがあり、事態の推移によっては避難の勧告、指示等を行うことが予想される場合  | ①勧告者<br>②避難準備をすべき理由<br>③危険地域<br>④携行品その他の注意  | ①テレビ、ラジオ、広報車等<br>②必要に応じ上記を併用する。   |      |      |      |   |  |                                 |      |                             |  |                                  |      |  |          |   |  |    |    |      |      |      |  |  |   |      |                             |  |   |      |  |          |          |
| 避難勧告 | 当該地域又は土地建物等に災害が発生するおそれがある場合  | ①勧告者<br>②避難理由<br>③避難場所<br>④避難経路<br>⑤避難後の当局の指示連絡等  | 避難準備に同じ。<br>ただし、必要に応じ戸別に口頭伝達を行う。  |      |      |      |   |  |                                 |      |                             |  |                                  |      |  |          |   |  |    |    |      |      |      |  |  |   |      |                             |  |   |      |  |          |          |
| 避難指示 | 条件がさらに悪化し、避難すべき時期が切迫した場合又は災害が発生し、現場に残留者がいる場合   | 避難勧告に同じ。  | マイク、口頭伝達、サイレン、警鐘、乱打及び必要に応じ準備勧告の方法を併用する。   |      |      |      |   |  |                                 |      |                             |  |                                  |      |  |          |   |  |    |    |      |      |      |  |  |   |      |                             |  |   |      |  |          |          |
| 種別   | 条件   | 伝達内容  | 伝達方法  |      |      |      |   |  |                                 |      |                             |  |                                  |      |  |          |   |  |    |    |      |      |      |  |  |   |      |                             |  |   |      |  |          |          |
| 避難準備 | 気象条件等により過去の災害の発生例、地形等から判断すれば災害発生のおそれがあり、事態の推移によっては避難の勧告、指示等を行うことが予想される場合   | ①勧告者<br>②避難準備をすべき理由<br>③危険地域<br>④携行品その他の注意  | ①テレビ、ラジオ、ケーブルテレビ、防炎行政無線（チャイム音と音動）、広報車、かわにし安心ネット、エリアメール、緊急避難メール等<br>②必要に応じ上記を併用する。 |      |      |      |   |  |                                 |      |                             |  |                                  |      |  |          |   |  |    |    |      |      |      |  |  |   |      |                             |  |   |      |  |          |          |
| 避難勧告 | 当該地域又は土地建物等に災害が発生するおそれがある場合  | ①勧告者<br>②避難理由<br>③避難場所<br>④避難経路<br>⑤避難後の当局の指示連絡等  | 避難準備に同じ。<br>ただし、防炎行政無線はサイレンと音声を必要に応じ戸別に口頭伝達を行う。                                   |      |      |      |   |  |                                 |      |                             |  |                                  |      |  |          |   |  |    |    |      |      |      |  |  |   |      |                             |  |   |      |  |          |          |
| 避難指示 | 条件がさらに悪化し、避難すべき時期が切迫した場合又は災害が発生し、現場に残留者がいる場合   | 避難勧告に同じ。  | 避難勧告に同じ。  |      |      |      |   |  |                                 |      |                             |  |                                  |      |  |          |   |  |    |    |      |      |      |  |  |   |      |                             |  |   |      |  |          |          |







修正前

修正後

| 地区   | 番号   | 名称  | 室数  | 収容人数    | 所在地       | 連絡先         |       |
|------|------|-----|-----|---------|-----------|-------------|-------|
| 中部地区 | 43   | 初等校 | 26  | 850     | 駒2月29-1   | 総務調整室       |       |
|      | 44   | 初等校 | 30  | 800     | 駒3月21-1   | 総務調整室       |       |
|      | 45   | 初等校 | 5   | 70      | 駒1月17-24  | 総務調整室       |       |
|      | 46   | 初等校 | 3   | 50      | 駒1月15-1   | 中央公民館       |       |
|      | 47   | 初等校 | 25  | 680     | 駒1月4-1    | 総務調整室       |       |
|      | 48   | 初等校 | 15  | 500     | 駒1月16-38  | 中央公民館       |       |
|      | 49   | 初等校 | 18  | 560     | 駒1月17-1   | 総務調整室       |       |
|      | 50   | 初等校 | 6   | 360     | 駒1月17-1   | 長寿・介護保険課    |       |
|      | 51   | 初等校 | 8   | 150     | 駒6月1-79   | 文化・観光・スポーツ課 |       |
|      | 52   | 初等校 | 2   | 320     | 駒1月11-1   | 総務調整室       |       |
|      | 53   | 初等校 | 20  | 600     | 駒3月16-219 | 総務調整室       |       |
|      | 54   | 初等校 | 15  | 550     | 駒3月11-35  | 総務調整室       |       |
|      | 55   | 初等校 | 19  | 380     | 駒2月12-2   | 総務調整室       |       |
|      | 56   | 初等校 | 22  | 440     | 駒2月13-57  | 総務調整室       |       |
|      | 57   | 初等校 | 3   | 70      | 駒3月1-7    | 中央公民館       |       |
|      | 58   | 初等校 | 20  | 600     | 駒5月1-2    | 総務調整室       |       |
|      | 59   | 初等校 | 14  | 400     | 駒3月1-2    | 総務調整室       |       |
|      | 60   | 初等校 | 5   | 280     | 駒1月4-3    | 総務調整室       |       |
|      | 61   | 初等校 | 5   | 130     | 駒1月1-20   | 総務調整室       |       |
|      | 62   | 初等校 | 6   | 130     | 駒2月13-4   | 総務調整室       |       |
|      | 63   | 初等校 | 7   | 150     | 駒2月163-1  | 中央公民館       |       |
|      | 64   | 初等校 | 63  | 160     | 駒4月       | 中央公民館       |       |
|      | 65   | 初等校 | 64  | 160     | 駒3月       | 中央公民館       |       |
|      | 66   | 初等校 | 65  | 160     | 駒2月       | 中央公民館       |       |
|      | 67   | 初等校 | 66  | 160     | 駒1月       | 中央公民館       |       |
|      | 北部地区 | 68  | 初等校 | 1       | 160       | 駒3月10-1     | 中央公民館 |
|      |      | 69  | 初等校 | 3       | 60        | 駒2月21-11    | 総務調整室 |
| 70   |      | 初等校 | 33  | 860     | 駒2月30-1   | 総務調整室       |       |
| 71   |      | 初等校 | 31  | 870     | 駒1月9-1    | 総務調整室       |       |
| 72   |      | 初等校 | 24  | 480     | 駒1月47-1   | 総務調整室       |       |
| 73   |      | 初等校 | 4   | 70      | 駒2月15-1   | 総務調整室       |       |
| 74   |      | 初等校 | 5   | 60      | 駒16-17    | 長寿・介護保険課    |       |
| 75   |      | 初等校 | 21  | 620     | 駒1月13-2   | 中央公民館       |       |
| 76   |      | 初等校 | 3   | 35      | 駒1月29-24  | 総務調整室       |       |
| 77   |      | 初等校 | 6   | 100     | 駒2月29-24  | 総務調整室       |       |
| 78   |      | 初等校 | 4   | 110     | 駒1月47-5   | 総務調整室       |       |
| 79   | 初等校  | 7   | 150 | 駒1月15-2 | 中央公民館     |             |       |
| 80   | 初等校  | 1   | 70  | 駒1月13   | 中央公民館     |             |       |
| 81   | 初等校  | 1   | 300 | 駒19-8   | 中央公民館     |             |       |

| 番号 | 名称  | 室数 | 収容人数 | 所在地       | 連絡先         |
|----|-----|----|------|-----------|-------------|
| 43 | 初等校 | 26 | 850  | 駒2月29-1   | 総務調整室       |
| 44 | 初等校 | 30 | 800  | 駒3月21-1   | 総務調整室       |
| 45 | 初等校 | 5  | 70   | 駒1月17-24  | 総務調整室       |
| 46 | 初等校 | 3  | 50   | 駒1月15-1   | 中央公民館       |
| 47 | 初等校 | 25 | 680  | 駒1月4-1    | 総務調整室       |
| 48 | 初等校 | 15 | 500  | 駒1月16-38  | 中央公民館       |
| 49 | 初等校 | 18 | 560  | 駒1月17-1   | 総務調整室       |
| 50 | 初等校 | 6  | 360  | 駒1月17-1   | 長寿・介護保険課    |
| 51 | 初等校 | 8  | 150  | 駒6月1-79   | 文化・観光・スポーツ課 |
| 52 | 初等校 | 2  | 320  | 駒1月11-1   | 総務調整室       |
| 53 | 初等校 | 20 | 600  | 駒3月16-219 | 総務調整室       |
| 54 | 初等校 | 15 | 550  | 駒3月11-35  | 総務調整室       |
| 55 | 初等校 | 19 | 380  | 駒2月12-2   | 総務調整室       |
| 56 | 初等校 | 22 | 440  | 駒2月13-57  | 総務調整室       |
| 57 | 初等校 | 3  | 70   | 駒3月1-7    | 中央公民館       |
| 58 | 初等校 | 20 | 600  | 駒5月1-2    | 総務調整室       |
| 59 | 初等校 | 14 | 400  | 駒3月1-2    | 総務調整室       |
| 60 | 初等校 | 5  | 280  | 駒1月4-3    | 総務調整室       |
| 61 | 初等校 | 5  | 130  | 駒1月1-20   | 総務調整室       |
| 62 | 初等校 | 6  | 130  | 駒2月13-4   | 総務調整室       |
| 63 | 初等校 | 7  | 150  | 駒2月163-1  | 中央公民館       |
| 64 | 初等校 | 63 | 160  | 駒4月       | 中央公民館       |
| 65 | 初等校 | 64 | 160  | 駒3月       | 中央公民館       |
| 66 | 初等校 | 65 | 160  | 駒2月       | 中央公民館       |
| 67 | 初等校 | 66 | 160  | 駒1月       | 中央公民館       |
| 68 | 初等校 | 1  | 160  | 駒3月10-1   | 中央公民館       |
| 69 | 初等校 | 3  | 60   | 駒2月21-11  | 総務調整室       |
| 70 | 初等校 | 33 | 860  | 駒2月30-1   | 総務調整室       |
| 71 | 初等校 | 31 | 870  | 駒1月9-1    | 総務調整室       |
| 72 | 初等校 | 24 | 480  | 駒1月47-1   | 総務調整室       |
| 73 | 初等校 | 4  | 70   | 駒2月15-1   | 総務調整室       |
| 74 | 初等校 | 5  | 60   | 駒16-17    | 長寿・介護保険課    |
| 75 | 初等校 | 21 | 620  | 駒1月13-2   | 中央公民館       |
| 76 | 初等校 | 3  | 35   | 駒1月29-24  | 総務調整室       |
| 77 | 初等校 | 6  | 100  | 駒2月29-24  | 総務調整室       |
| 78 | 初等校 | 4  | 110  | 駒1月47-5   | 総務調整室       |
| 79 | 初等校 | 7  | 150  | 駒1月15-2   | 中央公民館       |
| 80 | 初等校 | 1  | 70   | 駒1月13     | 中央公民館       |
| 81 | 初等校 | 1  | 300  | 駒19-8     | 中央公民館       |

※1 施設には電話が有りません。開設の問い合わせは危機管理室 (740-1145)

※2 平成28年3月31日まで仮設工事のため使用不可。

※1 施設には電話が有りません。開設の問い合わせは危機管理室 (740-1145)

(削除)

| 頁         | 修正前   | 修正後  |  |      |      |           |  |                 |  |  |       |     |      |      |           |  |                 |  |
|-----------|---|--|--|------|------|-----------|--|-----------------|--|--|-------|-----|------|------|-----------|--|-----------------|--|
| 147       | <p>第2節 給水計画<br/>第1款 応急給水</p> <p>4 緊急時の飲料水<br/>ア 緊急遮断弁設置配水池<br/>一庫中区・大和高区・清和台低区・瀧台高区・緑台低区・湯山台・萩原台1号<br/>計11,860㎡</p>   | <p>第2節 給水計画<br/>第1款 応急給水</p> <p>4 緊急時の飲料水<br/>ア 緊急遮断弁設置配水池<br/>一庫中区・大和高区・清和台低区・緑台高区・瀧山低区・湯山台・萩原台1号・けやき坂<br/>中区・大和地区1号<br/>計13,560㎡</p> |  |      |      |           |  |                 |  |  |       |     |      |      |           |  |                 |  |
| 154       | <p>第6節 住宅対策計画<br/>第1款 応急仮設住宅</p> <p>〔災害救助法による救助の程度、方法及び期間〕早見表</p> <table border="1" data-bbox="587 1198 906 1982"> <thead> <tr> <th>救助の種類</th> <th>対象</th> <th>期間</th> <th>備考</th> </tr> </thead> <tbody> <tr> <td>応急仮設住宅の供与</td> <td>住家が全壊、全焼又は流失し、居住する住家がない者であって、自らの資力が住宅を得ることができない者</td> <td>災害発生の日から20日以内着工</td> <td>1 平均一戸当たり29.7㎡、2,621,000円以内であればよい。<br/>2 高齢者等の要保護者等を数人以上収容する「福祉仮設住宅」を設置できる。<br/>3 供与期間 最高2年以内<br/>4 民間賃貸住宅の借り上げによる設置も対象とする。</td> </tr> </tbody> </table> | 救助の種類  | 対象   | 期間   | 備考   | 応急仮設住宅の供与 | 住家が全壊、全焼又は流失し、居住する住家がない者であって、自らの資力が住宅を得ることができない者 | 災害発生の日から20日以内着工 | 1 平均一戸当たり29.7㎡、2,621,000円以内であればよい。<br>2 高齢者等の要保護者等を数人以上収容する「福祉仮設住宅」を設置できる。<br>3 供与期間 最高2年以内<br>4 民間賃貸住宅の借り上げによる設置も対象とする。 | <p>第6節 住宅対策計画<br/>第1款 応急仮設住宅</p> <p>〔災害救助法による救助の程度、方法及び期間〕早見表</p> <table border="1" data-bbox="587 280 906 1064"> <thead> <tr> <th>救助の種類</th> <th>対象</th> <th>期間</th> <th>備考</th> </tr> </thead> <tbody> <tr> <td>応急仮設住宅の供与</td> <td>住家が全壊、全焼又は流失し、居住する住家がない者であって、自らの資力が住宅を得ることができない者</td> <td>災害発生の日から20日以内着工</td> <td>1 平均一戸当たり29.7㎡、2,660,000円以内であればよい。<br/>2 高齢者等の要保護者等を数人以上収容する「福祉仮設住宅」を設置できる。<br/>3 供与期間 最高2年以内<br/>4 民間賃貸住宅の借り上げによる設置も対象とする。</td> </tr> </tbody> </table> | 救助の種類 | 対象  | 期間   | 備考   | 応急仮設住宅の供与 | 住家が全壊、全焼又は流失し、居住する住家がない者であって、自らの資力が住宅を得ることができない者 | 災害発生の日から20日以内着工 | 1 平均一戸当たり29.7㎡、2,660,000円以内であればよい。<br>2 高齢者等の要保護者等を数人以上収容する「福祉仮設住宅」を設置できる。<br>3 供与期間 最高2年以内<br>4 民間賃貸住宅の借り上げによる設置も対象とする。 |
| 救助の種類     | 対象  | 期間   | 備考   |      |      |           |  |                 |  |  |       |     |      |      |           |  |                 |  |
| 応急仮設住宅の供与 | 住家が全壊、全焼又は流失し、居住する住家がない者であって、自らの資力が住宅を得ることができない者  | 災害発生の日から20日以内着工  | 1 平均一戸当たり29.7㎡、2,621,000円以内であればよい。<br>2 高齢者等の要保護者等を数人以上収容する「福祉仮設住宅」を設置できる。<br>3 供与期間 最高2年以内<br>4 民間賃貸住宅の借り上げによる設置も対象とする。 |      |      |           |  |                 |  |  |       |     |      |      |           |  |                 |  |
| 救助の種類     | 対象  | 期間   | 備考   |      |      |           |  |                 |  |  |       |     |      |      |           |  |                 |  |
| 応急仮設住宅の供与 | 住家が全壊、全焼又は流失し、居住する住家がない者であって、自らの資力が住宅を得ることができない者  | 災害発生の日から20日以内着工  | 1 平均一戸当たり29.7㎡、2,660,000円以内であればよい。<br>2 高齢者等の要保護者等を数人以上収容する「福祉仮設住宅」を設置できる。<br>3 供与期間 最高2年以内<br>4 民間賃貸住宅の借り上げによる設置も対象とする。 |      |      |           |  |                 |  |  |       |     |      |      |           |  |                 |  |
| 160       | <p>第7節 救助・救急計画<br/>第2款 救急医療活動</p> <p>2 救急医療体制<br/>ウ 救護所の設置場所、収容人数<br/>救護所は、次の場所に設置する。ただし、災害の規模により救護所が不足するとき又は施設が被災した場合は他の避難所等に設ける。</p> <table border="1" data-bbox="1173 1198 1252 1982"> <thead> <tr> <th>施設名</th> <th>所在地</th> <th>電話番号</th> <th>収容人数</th> </tr> </thead> <tbody> <tr> <td>東谷公民館※</td> <td>川西市見野2丁目21-11</td> <td>794-0004</td> <td>60人</td> </tr> </tbody> </table> <p>川西南公民館 川西市久代3丁目16-29 757-8623 80人<br/>※平成28年3月31日まで耐震工事のため使用不可。</p>                     | 施設名  | 所在地  | 電話番号 | 収容人数 | 東谷公民館※    | 川西市見野2丁目21-11                                    | 794-0004        | 60人  | <p>第7節 救助・救急計画<br/>第2款 救急医療活動</p> <p>2 救急医療体制<br/>ウ 救護所の設置場所、収容人数<br/>救護所は、次の場所に設置する。ただし、災害の規模により救護所が不足するとき又は施設が被災した場合は他の避難所等に設ける。</p> <table border="1" data-bbox="1173 280 1252 1064"> <thead> <tr> <th>施設名</th> <th>所在地</th> <th>電話番号</th> <th>収容人数</th> </tr> </thead> <tbody> <tr> <td>東谷公民館</td> <td>川西市見野2丁目21-11</td> <td>794-0004</td> <td>60人</td> </tr> </tbody> </table> <p>川西南公民館 川西市久代3丁目16-29 757-8623 80人<br/>(削除)</p>   | 施設名   | 所在地 | 電話番号 | 収容人数 | 東谷公民館     | 川西市見野2丁目21-11                                    | 794-0004        | 60人  |
| 施設名       | 所在地   | 電話番号   | 収容人数   |      |      |           |  |                 |  |  |       |     |      |      |           |  |                 |  |
| 東谷公民館※    | 川西市見野2丁目21-11   | 794-0004   | 60人  |      |      |           |  |                 |  |  |       |     |      |      |           |  |                 |  |
| 施設名       | 所在地   | 電話番号   | 収容人数   |      |      |           |  |                 |  |  |       |     |      |      |           |  |                 |  |
| 東谷公民館     | 川西市見野2丁目21-11   | 794-0004   | 60人  |      |      |           |  |                 |  |  |       |     |      |      |           |  |                 |  |

| 頁   | 修正前  | 修正後   |
|-----|--|---|
| 174 | <p>第1.1節 保健福祉計画</p> <p>(保健活動の体系)</p>   | <p>第1.1節 保健福祉計画</p> <p>(保健活動の体系)</p>  |
| 175 | <p>2 保健福祉活動の実施</p> <p>(5) 兵庫県は震災によって生じる睡眠障害、急性ストレス反応、心的外傷後ストレス障害 (PTSD) 等に速やかに対応するため、必要により、ところのケアチーム (DPAT※) 活動拠点本部を設置するとともに救護所や避難所等への訪問活動も行うこととする。</p>  | <p>2 保健福祉活動の実施</p> <p>(5) 兵庫県は震災によって生じる睡眠障害、急性ストレス反応、心的外傷後ストレス障害 (PTSD) 等に速やかに対応するため、必要により、ひょうごDPAT (※) 活動拠点本部を設置するとともに救護所や避難所等への訪問活動も行うこととする。</p>  |
| 178 | <p>第8章 要配慮者対策計画</p> <p>第2節 要配慮者への情報伝達</p> <p>第1款 各種情報機器の活用や関係団体を通じた情報提供</p> <p>1 広報車による情報伝達に加え、テレビやラジオ、ケーブルテレビ、市のホームページ、フェイスブック、かわにし安心ネットによる緊急速報メールやエリアメールを活用するなど、複数の手段を有機的に組み合わせ、また、身体により通知・伝達方法を考慮する。</p>                      | <p>第8章 要配慮者対策計画</p> <p>第2節 要配慮者への情報伝達</p> <p>第1款 各種情報機器の活用や関係団体を通じた情報提供</p> <p>1 防災行政無線や、広報車による情報伝達に加え、テレビやラジオ、ケーブルテレビ、市のホームページ、フェイスブック、かわにし安心ネットによるメール配信、携帯事業者による緊急速報メールやエリアメールを活用するなど、複数の手段を有機的に組み合わせ、また、身体状況などにより通知・伝達方法を考慮する。</p> |
| 181 | <p>第4節 要配慮者のニーズの把握</p> <p>第2款 対象者に応じたサービスの提供</p> <p>2 医療・保健・福祉サービスの提供</p> <p>(3) 県ところのケアチーム (DPAT) との連携<br/>震災により生じる睡眠障害や急性ストレス反応、PTSD (心的外傷後ストレス障害) 等にすみやかに対応するため、必要により県が設置する、ところのケアチーム (DPAT) 活動拠点本部と連携し、救護所や避難所等の巡回活動を図る。</p> | <p>第4節 要配慮者のニーズの把握</p> <p>第2款 対象者に応じたサービスの提供</p> <p>2 医療・保健・福祉サービスの提供</p> <p>(3) ひょうごDPATとの連携<br/>震災により生じる睡眠障害や急性ストレス反応、PTSD (心的外傷後ストレス障害) 等にすみやかに対応するため、必要により県が設置する、ひょうごDPAT活動拠点本部と連携し、救護所や避難所等の巡回活動を行い、精神的不安の解消を図る。</p>             |

| 頁  | 修正前   | 修正後   |                      |      |    |                                      |             |               |                      |         |              |               |                      |  |             |               |                      |   |        |     |      |    |                                      |             |               |                      |         |              |               |                      |  |             |               |                      |
|--|---|---|----------------------|------|----|--------------------------------------|-------------|---------------|----------------------|---------|--------------|---------------|----------------------|--|-------------|---------------|----------------------|---|--------|-----|------|----|--------------------------------------|-------------|---------------|----------------------|---------|--------------|---------------|----------------------|--|-------------|---------------|----------------------|
| 193  | <p>第11章 交通輸送計画<br/>第2節 輸送計画<br/>第1款 緊急輸送道路の確保</p> <p>1 緊急輸送道路に関する措置等<br/>輸送路となる道路の状況を点検し、次のような措置を行い、安全通行の確保を図る。また、道路の通行禁止、制限等、輸送道路の状況について、川西警察署と密接な連絡をとる。<br/>(1) 通行の安全が確保されない時点では、通行止め措置を含む交通規制措置をとる。この場合、川西警察署に連絡し、連携を図る。<br/>(2) 道路の障害物除去については、第7章第12節障害物除去計画による。<br/>(3) 路肩崩壊等危険箇所には、標識灯などを配置する。<br/>(4) 必要に応じ、要員を配置し、交通整理を行う。<br/>(5) 国、県の管理する道路通行確保については、早期の対策を要望するほか、必要に応じ復旧作業を行う。ただし、この旨、国、県に通知する。</p>  | <p>第11章 交通輸送計画<br/>第2節 輸送計画<br/>第1款 緊急輸送道路の確保</p> <p>1 緊急輸送道路に関する措置等<br/>輸送路となる道路の状況を点検し、次のような措置を行い、安全通行の確保を図る。また、道路の通行禁止、制限等、輸送道路の状況について、川西警察署と密接な連絡をとる。<br/>(1) 通行の安全が確保されない時点では、通行止め措置を含む交通規制措置をとる。この場合、川西警察署に連絡し、連携を図る。<br/>(2) 道路管理者は、災害が発生し、立ち往生車両や放置車両等が発生した場合には、緊急通行車両の通行を確保するため緊急の必要があるときは、災害対策基本法の規定により、区間を指定し、運転者等に対し車両の移動等の命令を行う。運転者が当該措置を取らなかつたり、現場にいない場合においては、道路管理者は自ら車両の移動等を行うことができるとともに当該措置をとるため、やむを得ない程度において、車両その他の物件を破損することができるとも、当該措置のためには、やむを得ない必要がある場合は、他人の土地の一時使用、竹木その他の障害物の処分をすることができる。<br/>(3) 国土交通大臣は道路管理者である県及び市に対して、兵庫県知事は、道路管理者である市に対して、緊急通行車両の通行を確保するため緊急の必要があるときは、災害対策基本法の規定により、区間を指定し、運転者等に対して同様の命令を行うことを指示することができる。また、県公安委員会は、道路管理者に当該措置を要請することができる。<br/>(4) その他の道路の障害物除去については、第7章第12節障害物除去計画による。<br/>(5) 路肩崩壊等危険箇所には、標識灯などを配置する。<br/>(6) 必要に応じ、要員を配置し、交通整理を行う。<br/>(7) 国、県の管理する道路通行確保については、早期の対策を要望するほか、必要に応じ復旧作業を行う。ただし、この旨、国、県に通知する。</p> |                      |      |    |                                      |             |               |                      |         |              |               |                      |  |             |               |                      |   |        |     |      |    |                                      |             |               |                      |         |              |               |                      |  |             |               |                      |
| 199  | <p>第3款 ヘリコプターによる緊急輸送</p> <p>6 着陸場予定地</p> <table border="1" data-bbox="1037 1164 1324 1456"> <thead> <tr> <th>着陸場予定地</th> <th>所在地</th> <th>電話番号</th> <th>備考</th> </tr> </thead> <tbody> <tr> <td>東久代運動公園<br/>(大阪国際空港運用中は、大阪国際空港を使用する。)</td> <td>川西市東久代1丁目地先</td> <td>(072)757-6386</td> <td>ヘリポート用吹き流し等は市南消防署で保管</td> </tr> <tr> <td>国崎カマヤカ-</td> <td>川西市国崎字小路13番地</td> <td>(072)744-7280</td> <td>ヘリポート用吹き流し等は市北消防署で保管</td> </tr> <tr> <td>猪名川河川防災ステーション<br/>(大阪国際空港運用中は、大阪国際空港を使用する。)</td> <td>川西市出在家町23-5</td> <td>(072)740-1145</td> <td>ヘリポート用吹き流し等は市南消防署で保管</td> </tr> </tbody> </table> <p>※東久代運動公園及び猪名川河川防災ステーションの使用にあたっては、大阪空港事務所と協議が必要</p> | 着陸場予定地  | 所在地                  | 電話番号 | 備考 | 東久代運動公園<br>(大阪国際空港運用中は、大阪国際空港を使用する。) | 川西市東久代1丁目地先 | (072)757-6386 | ヘリポート用吹き流し等は市南消防署で保管 | 国崎カマヤカ- | 川西市国崎字小路13番地 | (072)744-7280 | ヘリポート用吹き流し等は市北消防署で保管 | 猪名川河川防災ステーション<br>(大阪国際空港運用中は、大阪国際空港を使用する。) | 川西市出在家町23-5 | (072)740-1145 | ヘリポート用吹き流し等は市南消防署で保管 | <p>第3款 ヘリコプターによる緊急輸送</p> <p>6 着陸場予定地</p> <table border="1" data-bbox="1037 1478 1324 1769"> <thead> <tr> <th>着陸場予定地</th> <th>所在地</th> <th>電話番号</th> <th>備考</th> </tr> </thead> <tbody> <tr> <td>東久代運動公園<br/>(大阪国際空港運用中は、大阪国際空港を使用する。)</td> <td>川西市東久代1丁目地先</td> <td>(072)740-1111</td> <td>ヘリポート用吹き流し等は市南消防署で保管</td> </tr> <tr> <td>国崎カマヤカ-</td> <td>川西市国崎字小路13番地</td> <td>(072)759-0119</td> <td>ヘリポート用吹き流し等は市北消防署で保管</td> </tr> <tr> <td>猪名川河川防災ステーション<br/>(大阪国際空港運用中は、大阪国際空港を使用する。)</td> <td>川西市出在家町23-5</td> <td>(072)740-1145</td> <td>ヘリポート用吹き流し等は市南消防署で保管</td> </tr> </tbody> </table> <p>※東久代運動公園及び猪名川河川防災ステーションの使用にあたっては、関西エアポート株式会社と協議が必要</p> | 着陸場予定地 | 所在地 | 電話番号 | 備考 | 東久代運動公園<br>(大阪国際空港運用中は、大阪国際空港を使用する。) | 川西市東久代1丁目地先 | (072)740-1111 | ヘリポート用吹き流し等は市南消防署で保管 | 国崎カマヤカ- | 川西市国崎字小路13番地 | (072)759-0119 | ヘリポート用吹き流し等は市北消防署で保管 | 猪名川河川防災ステーション<br>(大阪国際空港運用中は、大阪国際空港を使用する。) | 川西市出在家町23-5 | (072)740-1145 | ヘリポート用吹き流し等は市南消防署で保管 |
| 着陸場予定地                                     | 所在地   | 電話番号  | 備考                   |      |    |                                      |             |               |                      |         |              |               |                      |  |             |               |                      |   |        |     |      |    |                                      |             |               |                      |         |              |               |                      |  |             |               |                      |
| 東久代運動公園<br>(大阪国際空港運用中は、大阪国際空港を使用する。)       | 川西市東久代1丁目地先   | (072)757-6386   | ヘリポート用吹き流し等は市南消防署で保管 |      |    |                                      |             |               |                      |         |              |               |                      |  |             |               |                      |   |        |     |      |    |                                      |             |               |                      |         |              |               |                      |  |             |               |                      |
| 国崎カマヤカ-                                    | 川西市国崎字小路13番地  | (072)744-7280   | ヘリポート用吹き流し等は市北消防署で保管 |      |    |                                      |             |               |                      |         |              |               |                      |  |             |               |                      |   |        |     |      |    |                                      |             |               |                      |         |              |               |                      |  |             |               |                      |
| 猪名川河川防災ステーション<br>(大阪国際空港運用中は、大阪国際空港を使用する。) | 川西市出在家町23-5   | (072)740-1145   | ヘリポート用吹き流し等は市南消防署で保管 |      |    |                                      |             |               |                      |         |              |               |                      |  |             |               |                      |   |        |     |      |    |                                      |             |               |                      |         |              |               |                      |  |             |               |                      |
| 着陸場予定地                                     | 所在地   | 電話番号  | 備考                   |      |    |                                      |             |               |                      |         |              |               |                      |  |             |               |                      |   |        |     |      |    |                                      |             |               |                      |         |              |               |                      |  |             |               |                      |
| 東久代運動公園<br>(大阪国際空港運用中は、大阪国際空港を使用する。)       | 川西市東久代1丁目地先   | (072)740-1111   | ヘリポート用吹き流し等は市南消防署で保管 |      |    |                                      |             |               |                      |         |              |               |                      |  |             |               |                      |   |        |     |      |    |                                      |             |               |                      |         |              |               |                      |  |             |               |                      |
| 国崎カマヤカ-                                    | 川西市国崎字小路13番地  | (072)759-0119   | ヘリポート用吹き流し等は市北消防署で保管 |      |    |                                      |             |               |                      |         |              |               |                      |  |             |               |                      |   |        |     |      |    |                                      |             |               |                      |         |              |               |                      |  |             |               |                      |
| 猪名川河川防災ステーション<br>(大阪国際空港運用中は、大阪国際空港を使用する。) | 川西市出在家町23-5   | (072)740-1145   | ヘリポート用吹き流し等は市南消防署で保管 |      |    |                                      |             |               |                      |         |              |               |                      |  |             |               |                      |   |        |     |      |    |                                      |             |               |                      |         |              |               |                      |  |             |               |                      |

| 頁   | 修正前  | 修正後  |
|-----|--|--|
| 203 | <p>第5款 公共交通機関の応急対策</p> <p>2 阪急電鉄株式会社<br/> (1) 災害対策本部の設置基準<br/> 緊急事態が発生した場合又はそのおそれがある場合は、状況を判断して緊急事態対策本部を設置する。</p>  | <p>第5款 公共交通機関の応急対策</p> <p>2 阪急電鉄株式会社<br/> (1) 災害対策本部の設置基準<br/> 社長は、緊急事態が発生した場合又はそのおそれがある場合は、状況を判断して緊急事態対策本部の設置を指示する。<br/> ただし、社長が不在の場合は、副社長又は都市交通事業本部長が代行する。</p> |
| 203 | <p>(2) 組織体制</p> <p>緊急事態対策本部 (本社対策本部組織表)</p> <pre> graph TD     A["本部長<br/>(社長・社長が<br/>指名した取締役<br/>役または部長)"] --- B["総務統轄<br/>(総務部長)"]     A --- C["広報統轄<br/>(広報部長)"]     A --- D["連絡統轄<br/>(都市交通計画部課長)"]     B --- E["総務班長<br/>(総務部課長)"]     C --- F["広報班長<br/>(広報部課長)"]     D --- G["運輸関係連絡班長<br/>(運輸部課長補佐)"]     D --- H["土木関係連絡班長<br/>(技術部課長補佐)"]     D --- I["電気関係連絡班長<br/>(技術部課長補佐)"]     D --- J["車両関係連絡班長<br/>(技術部課長補佐)"]     G --- K["営業班長<br/>(運輸部課長補佐)"]     I --- L["営業班長<br/>(運輸部課長補佐)"]     </pre> | <p>18ページ 緊急事態対策本部[1号体制]組織表のとおり</p>   |

緊急事態対策本部 (現地对策本部組織表)

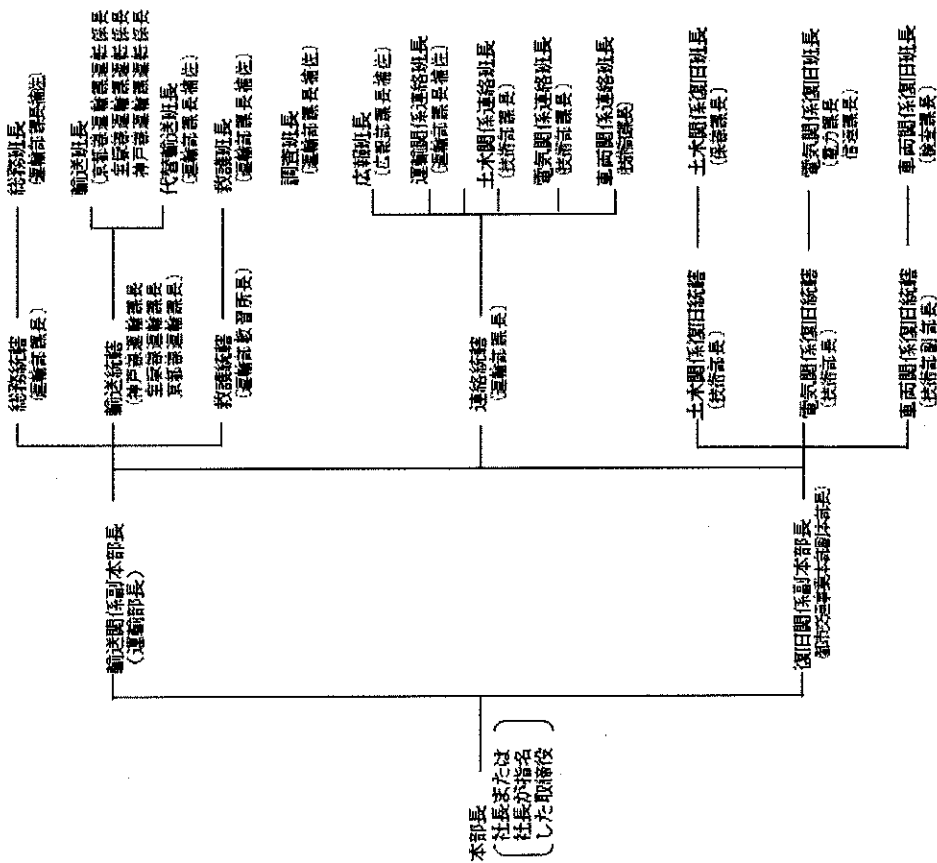

18ページ 緊急事態対策本部[1号体制]組織表のとおり



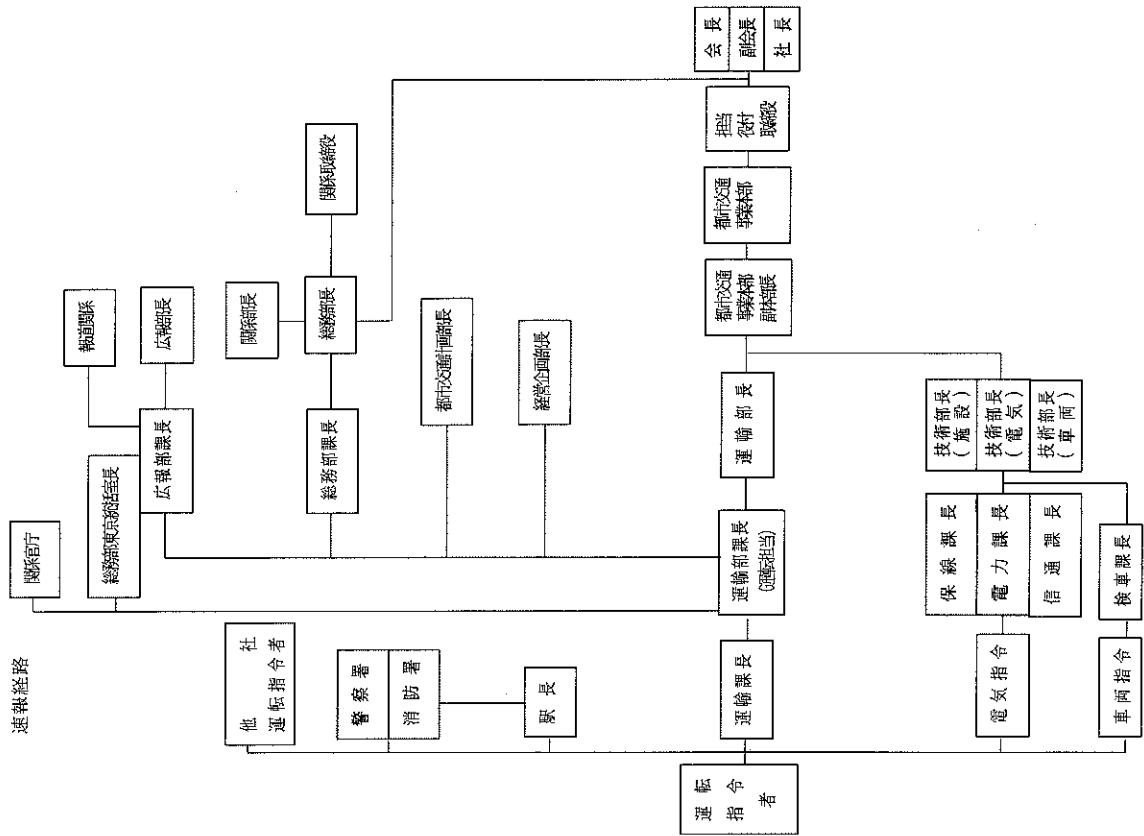

19ページ 速報経路のとおり

| 頁   | 修正前  | 修正後   |
|-----|--|---|
| 206 | <p>(4) 地震<br/>ア 運転規制<br/>(7) 地震警報表示器に震度 4 の表示を確認したとき</p> <p>a ただちに列車無線で、全列車に運転停止を指示。(地震 1 号指令発令)<br/>b 震動がなくなったと認められた時は、全列車に運転速度を毎時 25km 以下にし、列車無線にて運転の再開を指示。徐行運転により運行に支障のないことを確認した区間から順次運転速度の規制を解除(特定の箇所では運転速度の規制を行う必要があるときは、その箇所の運転速度を指示) 地震指令の解除は技術部各課より 施設を総合判断のうえ行う。</p>                    | <p>(4) 地震<br/>ア 運転規制<br/>(7) 地震警報表示器に震度 4 の表示を確認したとき</p> <p>a ただちに列車無線で、全列車に運転停止を指示。(地震 1 号指令発令)<br/>b 震動がなくなったと認められた時は、全列車に運転速度を毎時 25km 以下に規制し、列車無線にて運転の再開を指示。徐行運転により運行に支障のないことを確認した区間から順次運転速度の規制を解除(特定の箇所では運転速度の規制を行う必要があるときは、その箇所の運転速度を指示) 地震指令の解除は技術部各課より 施設を総合判断のうえ行う。</p>                   |
| 222 | <p>第 12 章 ライフライン関係施設の応急対策計画<br/>第 3 節 電気通信施設等の応急対策計画</p> <p>(イ) 「災害用伝言板 (Web 171)」<br/>・ 接続条件……インターネット接続できるパソコン、携帯電話、スマートフォンからの伝言の登録が可能<br/>・ アクセス URL……http://www.web171.jp<br/>・ 伝言文字数……1 件あたり 100 文字まで入力可能<br/>・ 伝言登録数……20 件まで (20 件をこえる場合は古い伝言から削除され、新しい伝言が保存される)<br/>・ 伝言保存期間……最大で 6 ヶ月</p> | <p>第 12 章 ライフライン関係施設の応急対策計画<br/>第 3 節 電気通信施設等の応急対策計画</p> <p>(イ) 「災害用伝言板 (Web 171)」<br/>・ 接続条件……インターネット接続できるパソコン、携帯電話、スマートフォンからの伝言の登録が可能<br/>・ アクセス URL……https://www.web171.jp<br/>・ 伝言文字数……1 件あたり 100 文字まで入力可能<br/>・ 伝言登録数……20 件まで (20 件をこえる場合は古い伝言から削除され、新しい伝言が保存される)<br/>・ 伝言保存期間……最大で 6 ヶ月</p> |